

北京市政府采购项目 公开招标文件

项目名称：2025 年度北京市公安局海淀分局勤务辅
警制服购置

项目编号：11010825210200049857-XM001

采 购 人：北京市公安局海淀分局

采购代理机构：中金招标有限责任公司

目 录

第一章	投标邀请.....	1
第二章	投标人须知.....	6
第三章	资格审查.....	22
第四章	评标程序、评标方法和评标标准.....	26
第五章	采购需求.....	36
第六章	拟签订的合同文本.....	82
第七章	投标文件格式.....	93

第一章 投标邀请

一、项目基本情况

- 1.项目编号：11010825210200049857-XM001
- 2.项目名称：2025年度北京市公安局海淀分局勤务辅警制服购置
- 3.项目预算金额：167.25万元、项目最高限价：167.25万元
- 4.采购需求：为北京市公安局海淀分局勤务辅警采购一批制服、配件等。具体需求一览表如下：

序号	名称	单位	数量	备注
1	春秋执勤服	套	2263	提供样品
2	冬执勤服	套	2263	提供样品
3	夏作训服	套	57	提供样品
4	套式肩章	副	2263	
5	丝织胸徽	个	4079	
6	丝织号牌	个	4079	
7	臂章（尼龙搭扣）	个	4583	
8	布面作训帽	顶	2263	提供样品
9	网眼作训帽	顶	57	
10	执勤腰带	条	1873	

注：上表中工作量仅作为投标人报价标准依据，各项目实际工作量由采购人根据项目实际情况确定并以最终签订的服务合同为准。

- 5.合同履行期限：合同签订后 50 日内完成量体、制作、交货及到货现场验收。
- 6 交付地点：采购人指定地点。
- 7.本项目是否接受联合体投标：是 否。

二、申请人的资格要求（须同时满足）

- 1.满足《中华人民共和国政府采购法》第二十二条规定；
- 2.落实政府采购政策需满足的资格要求：

2.1 中小企业政策

本项目不专门面向中小企业预留采购份额。

本项目专门面向 中小 小微企业 采购。即：提供的货物全部由符合政策要求的中小/小微企业制造、服务全部由符合政策要求的中小/小微企业承接。

本项目预留部分采购项目预算专门面向中小企业采购。对于预留份额，提供的货物由符合政策要求的中小企业制造、服务由符合政策要求的中小企业承接。预留份额通过以下措施进行：____/____。

2.2 其它落实政府采购政策的资格要求（如有）：____/____。

3.本项目的特定资格要求：

3.1 本项目是否属于政府购买服务：

否

是，公益一类事业单位、使用事业编制且由财政拨款保障的群团组织，不得作为承接主体；

3.2 其他特定资格要求：____/____。

三、获取招标文件

1.时间：2025年11月10日至2025年11月14日，每天上午09至12，下午13至17（北京时间，法定节假日除外）。

2.地点：北京市政府采购电子交易平台

3.方式：供应商使用 CA 数字证书或电子营业执照登录北京市政府采购电子交易平台（<http://zbcg-bjzc.zhongcy.com/bjczj-portal-site/index.html#/home>）获取电子版招标文件。

4.售价：0元。

四、提交投标文件截止时间、开标时间和地点

投标截止时间、开标时间：2025年12月01日09点30分（北京时间）。

地点：采用远程电子开标方式，投标人使用 CA 认证证书登录北京市政府采购电子交易平台参与电子开标。投标人自行对电子投标文件进行解密，不接受纸质文件，无须投标人到达现场。

五、公告期限

自本公告发布之日起5个工作日。

六、其他补充事宜

1.本项目需要落实的政府采购政策：（1）执行关于印发节能产品政府采购品目清单的通知（财库〔2019〕19号）；（2）执行关于印发环境标志产品政府采购品目清单的通知（财库〔2019〕18号）；（3）执行关于印发《政府采购促进中小企业发展管理办法》（财库[2020]46号；（4）执行《财政部、司法部关于政府采购支持监狱企业发展有关问题的通知》（财库[2014]68号）；（5）执行《关于促进残疾人就业政府采购政策的通知》（财库〔2017〕141号）；（6）执行《财政部关于在政府采购活动中查询及使用信用记录有关问题的通知》（财库[2016]125号）。（7）执行《财政部关于开展政府采购信用担保试点工作方案》（财库[2011]124号）。（8）关于印发《商品包装政府采购需求标准（试行）》、《快递包装政府采购需求标准（试行）》的通知（财办库〔2020〕123号）。

2.本项目采用全流程电子化采购方式，请供应商认真学习北京市政府采购电子交易平台发布的相关操作手册（供应商可在交易平台下载相关手册），办理 CA 数字证书或电子营业执照、进行北京市政府采购电子交易平台注册绑定，并认真核实 CA 数字证书或电子营业执照情况确认是否符合本项目电子化采购流程要求。

CA 数字证书服务热线 010-58511086

电子营业执照服务热线 400-699-7000

技术支持服务热线 010-86483801

2.1 办理 CA 数字证书或电子营业执照

供应商登录北京市政府采购电子交易平台查阅“用户指南”—“操作指南”—“市场主体 CA 办理操作流程指引”/“电子营业执照使用指南”，按照程序要求办理。

2.2 注册

供应商登录北京市政府采购电子交易平台“用户指南”—“操作指南”—“市场主体注册入库操作流程指引”进行自助注册绑定。

2.3 驱动、客户端下载

供应商登录北京市政府采购电子交易平台“用户指南”—“工具下载”—“招标采购系统文件驱动安装包”下载相关驱动。

供应商登录北京市政府采购电子交易平台“用户指南”—“工具下载”—“投标文件编制工具”下载相关客户端。

2.4 获取电子招标文件

供应商使用 CA 数字证书或电子营业执照登录北京市政府采购电子交易平台获取电子招标文件。

供应商如计划参与多个采购包的投标，应在登录北京市政府采购电子交易平台后，在【我的项目】栏目依次选择对应采购包，进入项目工作台招标/采购文件环节分别按采购包下载招标文件电子版。未在规定期限内按上述操作获取文件的采购包，供应商无法提交相应包的电子投标文件。

2.5 编制电子投标文件

供应商应使用电子投标客户端编制电子投标文件并进行线上投标，供应商电子投标文件需要加密并加盖电子签章，如无法按照要求在电子投标文件中加盖电子签章和加密，请及时通过技术支持服务热线联系技术人员。

2.6 提交电子投标文件

供应商应于投标截止时间前在北京市政府采购电子交易平台提交电子投标文件，上传电子投标文件过程中请保持与互联网的连接畅通。

2.7 电子开标

供应商在开标地点使用 CA 数字证书或电子营业执照登录北京市政府采购电子交易平台进行电子开标。

3. 本项目公告同时在中国政府采购网、北京市政府采购网、北京市公共资源交易服务平台上发布。

4. 本单位监督管理部门联系人：陈警官 联系电话：010-82588239。

七、对本次招标提出询问，请按以下方式联系。

1.采购人信息

名称：北京市公安局海淀分局
地址：北京市海淀区长春桥路 15 号
联系方式：张警官 010-82519318

2.采购代理机构信息

名称：中金招标有限责任公司
地址：北京市海淀区西三环北路 21 号久凌大厦南楼 15 层
联系方式：牛栋 13671257179

3.项目联系方式

项目联系人：牛栋

电 话：13671257179

第二章 投标人须知

投标人须知资料表

本表是对投标人须知的具体补充和修改，如有矛盾，均以本资料表为准。标记“■”的选项意为适用于本项目，标记“□”的选项意为不适用于本项目。

条款号	条目	内容
2.2	项目属性	项目属性： □服务 ■货物
2.3	科研仪器设备	是否属于科研仪器设备采购项目： □是 ■否
2.4	核心产品	□关于核心产品本项目___/___包不适用。 □本项目___/___包为单一产品采购项目。 □本项目___/___包为非单一产品采购项目，核心产品为：___/___。
3.1	现场考察	■不组织 □组织，考察时间：___年___月___日___点___分 考察地点：_____。
	开标前答疑会	■不召开 □召开，召开时间：___年___月___日___点___分 召开地点：_____。
4.1	样品	<p>投标样品递交：</p> <p>□不需要 ■需要，具体要求如下：</p> <p>（1）样品制作的标准和要求：<u>本项目递交的样品须符合本招标文件第五章采购需求的产品技术参数要求及其他技术、服务要求</u>；</p> <p>（2）是否需要随样品提交相关检测报告： □不需要 ■需要</p> <p>（3）样品递交要求：<u>1.投标人提供所投产品的样品（至少包含春秋执勤服、冬执勤服、夏作训服、布面作训帽4个品目）；2.投标人须将每件样品应单独包装，再封装于1个密封箱中，箱子规格高度和宽度不得超过100×60cm。并在外包装上注明投标人名称、品目号、物品名称，除可拆卸的外包装外，样品本身不应有任何关于厂家信息的标记、标识、特殊标识等，如经发现实物样品得0分。3.样品应由专人送达，样品按规定进行密封和标记后，按照递交投标文件的截止时间和开标地址递交。所有投标人的样品都必须按规定的递交截止时间之前送达。采购人和采购代理机构将拒绝接收在截止时间之后递交的样品；</u></p> <p>（4）未中标人样品退还：<u>未中标人的样品将在发布中标公告后5个工作日内退还，如投标人未及时领取，视为放弃样品所有权，采购人或采</u></p>

条款号	条目	内容						
		<p>购代理机构有权自行销毁且不承担相关责任；</p> <p>(5) 中标人样品保管、封存及退还：<u>中标人的样品作为供货验收依据，中标后由采购单位封存；</u></p> <p>(6) 其他要求（如有）：<u>1.采购代理机构在招标文件中规定的投标截止时间和地点统一接收投标人递交的样品，并做递交记录，投标人的专人代表需在递交记录上签字确认。2.投标人在递交样品后，可以更换或撤回其递交的样品，但投标人必须在规定的样品递交截止时间之前进行。3.在样品递交截止时间之后，投标人不得对其样品做任何修改。4.从样品递交截止时间起至投标有效期限满这段时间内，投标人不得撤回其样品，否则其投标保证金将按照本须知的规定被没收。5.需要随样品提交国家认证认可的检测机构出具的检测报告：参数详见技术要求，原件须单独密封，与样品同时递交，投标文件中附检验报告的复印件。</u></p>						
5.2.5	标的所属行业	<p>本项目采购标的对应的中小企业划分标准所属行业：</p> <table border="1"> <thead> <tr> <th>包号</th> <th>标的名称</th> <th>中小企业划分标准所属行业</th> </tr> </thead> <tbody> <tr> <td>4</td> <td>2025 年度北京市公安局海淀分局勤务辅警制服购置</td> <td>工业</td> </tr> </tbody> </table>	包号	标的名称	中小企业划分标准所属行业	4	2025 年度北京市公安局海淀分局勤务辅警制服购置	工业
包号	标的名称	中小企业划分标准所属行业						
4	2025 年度北京市公安局海淀分局勤务辅警制服购置	工业						
11.2	投标报价	<p>投标报价的特殊规定：</p> <p><input checked="" type="checkbox"/>无</p> <p><input type="checkbox"/>有，具体情形：_____。</p>						
12.1	投标保证金	<p>投标保证金金额：<u>10000 元</u></p> <p>投标保证金收受人信息： 开 户 名：<u>中金招标有限责任公司</u></p> <p>开户银行：<u>招商银行股份有限公司北京海淀科技金融支行</u></p> <p>账 号：<u>8670 8011 281 0001</u></p> <p>备注：投标人在汇款附言（或银行摘要）中标明“（9857+保证金）”</p>						
12.7.2		<p>投标保证金可以不予退还的其他情形：</p> <p><input type="checkbox"/>无</p> <p><input checked="" type="checkbox"/>有，具体情形：<u>（1）投标人以他人名义投标、相互串通投标或者以其他方式弄虚作假的，投标人提交的投标文件中提交虚假资料或失实资料的；（2）中标人不按规定与采购人签订合同的；（3）中标人不按规定提交履约保证金的；（4）中标人领取中标通知书时未按规定缴纳中标服务费的。</u></p>						
13.1	投标有效期	自提交投标文件的截止之日起算 <u>90</u> 日历天。						
22.1	确定中标人	<p>中标候选人并列的，采购人是否委托评标委员会确定中标人：</p> <p><input checked="" type="checkbox"/>否</p> <p><input type="checkbox"/>是</p> <p>中标候选人并列的，按照以下方式确定中标人：</p> <p><input checked="" type="checkbox"/>得分相同的，<u>按投标报价由低到高顺序排列，得分且投标报价相同的，按技术得分由高到低排列。得分、投标报价且技术得分相同的，采取随机抽取方式确定。</u></p>						

条款号	条目	内容
		<input type="checkbox"/> 随机抽取
25.5	分包	本项目的非主体、非关键性工作是否允许分包： <input checked="" type="checkbox"/> 不允许 <input type="checkbox"/> 允许，具体要求： (1) 可以分包履行的具体内容：____； (2) 允许分包的金额或者比例：____； (3) 其他要求：____。
26.1.1	询问	询问送达形式： <u>以书面、传真或邮件（扫描原件）的形式送至中金招标有限责任公司 15 层，电子邮箱：nd486@163.com。</u>
26.3	联系方式	接收询问和质疑的联系方式 联系部门： <u>中金招标有限责任公司业务一部；</u> 联系电话： <u>010-68405027；</u> 通讯地址： <u>北京市海淀区西三环北路 21 号久凌大厦南楼 15 层。</u>
27	代理费	收费对象： <input type="checkbox"/> 采购人 <input checked="" type="checkbox"/> 中标人 收费标准： <u>参照原国家计委颁布的《招标代理服务收费管理暂行办法》（计价格[2002]1980 号）及有关通知（发改价格[2011]534 号）规定，本项目中标金额作为收费的计算基数，以货物类按中标金额差额定率累进法计取；</u> <u>缴纳时间：中标人在领取中标通知书的同时，向采购代理机构一次性缴付采购代理服务费。</u>

投标人须知

一 说明

- 1 采购人、采购代理机构、投标人、联合体
 - 1.1 采购人、采购代理机构：指依法进行政府采购的国家机关、事业单位、团体组织，及其委托的采购代理机构。本项目采购人、采购代理机构见第一章《投标邀请》。
 - 1.2 投标人（也称“供应商”、“申请人”）：指向采购人提供货物、工程或者服务的法人、其他组织或者自然人。
 - 1.3 联合体：指两个以上的自然人、法人或者其他组织组成一个联合体，以一个供应商的身份共同参加政府采购。
- 2 资金来源、项目属性、科研仪器设备采购、核心产品
 - 2.1 资金来源为财政性资金。
 - 2.2 项目属性见《投标人须知资料表》。
 - 2.3 是否属于科研仪器设备采购见《投标人须知资料表》。
 - 2.4 核心产品见《投标人须知资料表》。
- 3 现场考察、开标前答疑会
 - 3.1 若《投标人须知资料表》中规定了组织现场考察、召开开标前答疑会，则投标人应按要求在规定的的时间和地点参加。
 - 3.2 由于未参加现场考察或开标前答疑会而导致对项目实际情况不了解，影响投标文件编制、投标报价准确性、综合因素响应不全面等问题的，由投标人自行承担不利评审后果。
- 4 样品
 - 4.1 本项目是否要求投标人提供样品，以及样品制作的标准和要求、是否需要随样品提交相关检测报告、样品的递交与退还等要求见《投标人须知资料表》。
 - 4.2 样品的评审方法以及评审标准等内容见第四章《评标程序、评标方法和评标标准》。
- 5 政府采购政策（包括但不限于下列具体政策要求）
 - 5.1 采购本国货物、工程和服务
 - 5.1.1 政府采购应当采购本国货物、工程和服务。但有《中华人民共和国政

府采购法》第十条规定情形的除外。

5.1.2 本项目如接受非本国货物、工程、服务参与投标，则具体要求见第四章《采购需求》。

5.1.3 进口产品指通过中国海关报关验放进入中国境内且产自关境外的产品，包括已经进入中国境内的进口产品。关于进口产品的相关规定依据《政府采购进口产品管理办法》（财库〔2007〕119号文）、《关于政府采购进口产品管理有关问题的通知》（财办库〔2008〕248号文）。

5.2 中小企业、监狱企业及残疾人福利性单位

5.2.1 中小企业定义：

5.2.1.1 中小企业是指在中华人民共和国境内依法设立，依据国务院批准的中小企业划分标准确定的中型企业、小型企业和微型企业，但与大企业的负责人为同一人，或者与大企业存在直接控股、管理关系的除外。符合中小企业划分标准的个体工商户，在政府采购活动中视同中小企业。关于中小企业的相关规定依据《中华人民共和国中小企业促进法》、《关于进一步加大政府采购支持中小企业力度的通知》（财库〔2022〕19号）、《政府采购促进中小企业发展管理办法》（财库〔2020〕46号）、《关于印发中小企业划型标准规定的通知》（工信部联企业〔2011〕300号）。

5.2.1.2 供应商提供的货物、工程或者服务符合下列情形的，享受中小企业扶持政策：

（1）在货物采购项目中，货物由中小企业制造，即货物由中小企业生产且使用该中小企业商号或者注册商标；

（2）在工程采购项目中，工程由中小企业承建，即工程施工单位为中小企业；

（3）在服务采购项目中，服务由中小企业承接，即提供服务的人员为中小企业依照《中华人民共和国劳动合同法》订立劳动合同的从业人员。

5.2.1.3 在货物采购项目中，供应商提供的货物既有中小企业制造货

物，也有大型企业制造货物的，不享受中小企业扶持政策。

5.2.1.4 以联合体形式参加政府采购活动，联合体各方均为中小企业的，联合体视同中小企业。其中，联合体各方均为小微企业的，联合体视同小微企业。

5.2.2 在政府采购活动中，监狱企业视同小型、微型企业，享受预留份额、评审中价格扣除等政府采购促进中小企业发展的政府采购政策。监狱企业定义：是指由司法部认定的为罪犯、戒毒人员提供生产项目和劳动对象，且全部产权属于司法部监狱管理局、戒毒管理局、直属煤矿管理局，各省、自治区、直辖市监狱管理局、戒毒管理局，各地（设区的市）监狱、强制隔离戒毒所、戒毒康复所，以及新疆生产建设兵团监狱管理局、戒毒管理局的企业。

5.2.3 在政府采购活动中，残疾人福利性单位视同小型、微型企业，享受预留份额、评审中价格扣除等促进中小企业发展的政府采购政策。残疾人福利性单位定义：享受政府采购支持政策的残疾人福利性单位应当同时满足以下条件：

5.2.3.1 安置的残疾人占本单位在职职工人数的比例不低于 25%（含 25%），并且安置的残疾人人数不少于 10 人（含 10 人）；

5.2.3.2 依法与安置的每位残疾人签订了一年以上（含一年）的劳动合同或服务协议；

5.2.3.3 为安置的每位残疾人按月足额缴纳了基本养老保险、基本医疗保险、失业保险、工伤保险和生育保险等社会保险费；

5.2.3.4 通过银行等金融机构向安置的每位残疾人，按月支付了不低于单位所在区县适用的经省级人民政府批准的月最低工资标准的工资；

5.2.3.5 提供本单位制造的货物、承担的工程或者服务（以下简称产品），或者提供其他残疾人福利性单位制造的货物（不包括使用非残疾人福利性单位注册商标的货物）；

5.2.3.6 前款所称残疾人是指法定劳动年龄内，持有《中华人民共和国残疾人证》或者《中华人民共和国残疾军人证（1 至 8 级）》的自然人，包括具有劳动条件和劳动意愿的精神残疾人。在

职职工人数是指与残疾人福利性单位建立劳动关系并依法签订劳动合同或服务协议的雇员人数。

- 5.2.4 本项目是否专门面向中小企业预留采购份额见第一章《投标邀请》。
- 5.2.5 采购标的对应的中小企业划分标准所属行业见《投标人须知资料表》。
- 5.2.6 小微企业价格评审优惠的政策调整：见第四章《评标程序、评标方法和评标标准》。

5.3 政府采购节能产品、环境标志产品

- 5.3.1 政府采购节能产品、环境标志产品实施品目清单管理。财政部、发展改革委、生态环境部等部门根据产品节能环保性能、技术水平和市场成熟程度等因素，确定实施政府优先采购和强制采购的产品类别及所依据的相关标准规范，以品目清单的形式发布并适时调整。依据品目清单和认证证书实施政府优先采购和强制采购。
- 5.3.2 采购人拟采购的产品属于品目清单范围的，采购人及其委托的采购代理机构依据国家确定的认证机构出具的、处于有效期之内的节能产品、环境标志产品认证证书，对获得证书的产品实施政府优先采购或强制采购。关于政府采购节能产品、环境标志产品的相关规定依据《关于调整优化节能产品、环境标志产品政府采购执行机制的通知》（财库〔2019〕9号）。
- 5.3.3 如本项目采购产品属于实施政府强制采购品目清单范围的节能产品，则投标人所报产品必须获得国家确定的认证机构出具的、处于有效期之内的节能产品认证证书，否则**投标无效**；
- 5.3.4 非政府强制采购的节能产品或环境标志产品，依据品目清单和认证证书实施政府优先采购。优先采购的具体规定见第四章《评标程序、评标方法和评标标准》（如涉及）。

5.4 正版软件

- 5.4.1 依据《财政部 国家发展改革委 信息产业部关于印发无线局域网产品政府采购实施意见的通知》（财库〔2005〕366号），采购无线局域网产品和含有无线局域网功能的计算机、通信设备、打印机、复印机、投影仪等产品的，优先采购符合国家无线局域网安全标准（GB 15629.11/1102）并通过国家产品认证的产品。其中，国家有特殊信

息安全要求的项目必须采购认证产品，否则**投标无效**。财政部、国家发展改革委、信息产业部根据政府采购改革进展和无线局域网产品技术及市场成熟等情况，从国家指定的认证机构认证的生产厂商和产品型号中确定优先采购的产品，并以“无线局域网认证产品政府采购清单”（以下简称清单）的形式公布。清单中新增认证产品厂商和型号，由财政部、国家发展改革委、信息产业部以文件形式确定、公布并适时调整。

- 5.4.2 各级政府部门在购置计算机办公设备时，必须采购预装正版操作系统软件的计算机产品，相关规定依据《国家版权局、信息产业部、财政部、国务院机关事务管理局关于政府部门购置计算机办公设备必须采购已预装正版操作系统软件产品的通知》（国权联〔2006〕1号）、《国务院办公厅关于进一步做好政府机关使用正版软件工作的通知》（国办发〔2010〕47号）、《财政部关于进一步做好政府机关使用正版软件工作的通知》（财预〔2010〕536号）。

5.5 网络安全专用产品

- 5.5.1 所投产品属于《网络关键设备和网络安全专用产品目录》的网络安全专用产品，应当在国家互联网信息办公室会同工业和信息化部、公安部、国家认证认可监督管理委员会统一公布和更新的符合要求的网络关键设备和网络安全专用产品清单中。

5.6 推广使用低挥发性有机化合物（VOCs）

- 5.6.1 为全面推进本市挥发性有机物（VOCs）治理，贯彻落实挥发性有机物污染治理专项行动有关要求，相关规定依据《北京市财政局北京市生态环境局关于政府采购推广使用低挥发性有机化合物（VOCs）有关事项的通知》（京财采购〔2020〕2381号）。本项目中涉及涂料、胶黏剂、油墨、清洗剂等挥发性有机物产品的，属于强制性标准的，供应商应执行符合本市和国家的VOCs含量限制标准（具体标准见第五章《采购需求》），否则**投标无效**；属于推荐性标准的，优先采购，具体见第四章《评标程序、评标方法和评标标准》。

5.7 采购需求标准

- 5.7.1 商品包装、快递包装政府采购需求标准（试行）

为助力打好污染防治攻坚战，推广使用绿色包装，根据财政部关于印发《商品包装政府采购需求标准（试行）》、《快递包装政府采购需求标准（试行）》的通知（财办库〔2020〕123号），本项目如涉及商品包装和快递包装的，则其具体要求见第五章《采购需求》。

5.7.2 绿色数据中心政府采购需求标准（试行）

为加快数据中心绿色转型，根据财政部 生态环境部 工业和信息化部关于印发《绿色数据中心政府采购需求标准（试行）》的通知（财库〔2023〕7号），本项目如涉及绿色数据中心，则具体要求见第五章《采购需求》。

6 投标费用

- 6.1 投标人应自行承担所有与准备和参加投标有关的费用，无论投标的结果如何，采购人或采购代理机构在任何情况下均无承担这些费用的义务和责任。

二 招标文件

7 招标文件构成

- 7.1 招标文件包括以下部分：

- 第一章 投标邀请
- 第二章 投标人须知
- 第三章 资格审查
- 第四章 评标程序、评标方法和评标标准
- 第五章 采购需求
- 第六章 拟签订的合同文本
- 第七章 投标文件格式

- 7.2 投标人应认真阅读招标文件的全部内容。投标人应按照招标文件要求提交投标文件并保证所提供的全部资料的真实性，并对招标文件做出实质性响应，否则**投标无效**。

8 对招标文件的澄清或修改

- 8.1 采购人或采购代理机构对已发出的招标文件进行必要澄清或者修改的，将在

原公告发布媒体上发布更正公告，并以书面形式通知所有获取招标文件的潜在投标人。

- 8.2 上述书面通知，按照获取招标文件的潜在投标人提供的联系方式发出，因提供的信息有误导致通知延迟或无法通知的，采购人或采购代理机构不承担责任。
- 8.3 澄清或者修改的内容为招标文件的组成部分，并对所有获取招标文件的潜在投标人具有约束力。澄清或者修改的内容可能影响投标文件编制的，将在投标截止时间至少 15 日前，以书面形式通知所有获取招标文件的潜在投标人；不足 15 日的，将顺延提交投标文件的截止时间和开标时间。

三 投标文件的编制

- 9 投标范围、投标文件中计量单位的使用及投标语言
 - 9.1 本项目如划分采购包，投标人可以对本项目的其中一个采购包进行投标，也可同时对多个采购包进行投标。投标人应当对所投采购包对应第五章《采购需求》所列的全部内容进行投标，不得将一个采购包中的内容拆开投标，否则其对该采购包的投标将被认定为**无效投标**。
 - 9.2 除招标文件有特殊要求外，本项目投标所使用的计量单位，应采用中华人民共和国法定计量单位。
 - 9.3 除专用术语外，投标文件及来往函电均应使用中文书写。必要时专用术语应附有中文解释。投标人提交的支持资料和已印制的文献可以用外文，但相应内容应附有中文翻译本，在解释投标文件时以中文翻译本为准。未附中文翻译本或翻译本中文内容明显与外文内容不一致的，其不利后果由投标人自行承担。
- 10 投标文件构成
 - 10.1 投标人应当按照招标文件的要求编制投标文件。投标文件应由《资格证明文件》、《商务技术文件》两部分构成。投标文件的部分格式要求，见第七章《投标文件格式》。
 - 10.2 对于招标文件中标记了“实质性格式”文件的，投标人不得改变格式中给定的文字所表达的含义，不得删减格式中的实质性内容，不得自行添加与格式

中给定的文字内容相矛盾的内容，不得对应当填写的空格不填写或不实质性响应，否则投标无效。未标记“实质性格式”的文件和招标文件未提供格式的内容，可由投标人自行编写。

10.3 第四章《评标程序、评标方法和评标标准》中涉及的证明文件。

10.4 对照第五章《采购需求》，说明所提供货物和服务已对第五章《采购需求》做出了响应，或申明与第五章《采购需求》的偏差和例外。如第五章《采购需求》中要求提供证明文件的，投标人应当按具体要求提供证明文件。

10.5 投标人认为应附的其他材料。

11 投标报价

11.1 所有投标均以人民币报价。

11.2 投标人的报价应包括为完成本项目所发生的一切费用和税费，采购人将不再支付报价以外的任何费用。投标人的报价应包括但不限于以下内容，《投标人须知资料表》中有特殊规定的，从其规定。

11.2.1 投标货物及标准附件、备品备件、专用工具等的出厂价（包括已在中国国内的进口货物完税后的仓库交货价、展室交货价或货架交货价）和运至最终目的地的运输费和保险费，安装调试、检验、技术服务、培训、质量保证、售后服务、税费等；

11.2.2 按照招标文件要求完成本项目的全部相关费用。

11.3 采购人不得向供应商索要或者接受其给予的赠品、回扣或者与采购无关的其他商品、服务。

11.4 投标人不能提供任何有选择性或可调整的报价（招标文件另有规定的除外），否则其**投标无效**。

12 投标保证金

12.1 投标人应按《投标人须知资料表》中规定的金额及要求交纳投标保证金。

12.2 交纳投标保证金可采用的形式：政府采购法律法规接受的支票、汇票、本票、网上银行支付或者金融机构、担保机构出具的保函等非现金形式。

12.3 投标保证金到账（保函提交）截止时间同投标截止时间。以支票、汇票、本票、网上银行支付等形式提交投标保证金的，应在投标截止时间前到账；以金融机构、担保机构出具的保函等形式提交投标保证金的，应在投标截止时间前将原件提交至采购代理机构。由于到账时间晚于投标截止时间的，或者

票据错误、印鉴不清等原因导致不能到账的，其**投标无效**。

12.4 投标保证金有效期同投标有效期。

12.5 联合体投标的，可以由联合体中的一方或者共同提交投标保证金，以一方名义提交投标保证金的，对联合体各方均具有约束力。

12.6 采购人、采购代理机构将及时退还投标人的投标保证金，采用银行保函、担保机构担保函等形式递交的投标保证金，经投标人同意后采购人、采购代理机构可以不再退还，但因投标人自身原因导致无法及时退还的除外：

12.6.1 投标人在投标截止时间前撤回已提交的投标文件的，自收到投标人书面撤回通知之日起5个工作日内退还已收取的投标保证金；

12.6.2 中标人的投标保证金，自采购合同签订之日起5个工作日内退还中标人；

12.6.3 未中标投标人的投标保证金，自中标通知书发出之日起5个工作日内退还未中标人；

12.6.4 终止招标项目已经收取投标保证金的，自终止采购活动后5个工作日内退还已收取的投标保证金及其在银行产生的孳息。

12.7 有下列情形之一的，采购人或采购代理机构可以不予退还投标保证金：

12.7.1 投标有效期内投标人撤销投标文件的；

12.7.2 《投标人须知资料表》中规定的其他情形。

13 投标有效期

13.1 投标文件应在本招标文件《投标人须知资料表》中规定的投标有效期内保持有效，投标有效期少于招标文件规定期限的，其**投标无效**。

14 投标文件的签署、盖章

14.1 招标文件要求签字的内容（如授权委托书等），可以使用电子签章或使用原件的电子件（电子件指扫描件、照片等形式电子文件）；要求第三方出具的盖章件原件（如联合协议、分包意向协议、制造商授权书等），投标文件中应使用原件的电子件。

14.2 招标文件要求盖章的内容，一般通过投标文件编制工具加盖电子签章。

四 投标文件的提交

15 投标文件的提交

- 15.1 本项目使用北京市政府采购电子交易平台。投标人根据招标文件及电子交易平台供应商操作手册要求编制、生成并提交电子投标文件。
- 15.2 采购人及采购代理机构拒绝接受通过电子交易平台以外任何形式提交的投标文件，投标保证金除外。

16 投标截止时间

- 16.1 投标人应在招标文件要求提交投标文件截止时间前，将电子投标文件提交至电子交易平台。

17 投标文件的修改与撤回

- 17.1 投标截止时间前，投标人可以通过电子交易平台对所提交的投标文件进行补充、修改或者撤回。投标保证金的补充、修改或者撤回无需通过电子交易平台，但应就其补充、修改或者撤回通知采购人或采购代理机构。
- 17.2 投标人对投标文件的补充、修改的内容应当按照招标文件要求签署、盖章，作为投标文件的组成部分。

五 开标、资格审查及评标

18 开标

- 18.1 采购人或采购代理机构将按招标文件的规定，在投标截止时间的同一时间和招标文件预先确定的地点组织开标。
- 18.2 本项目开标使用北京市政府采购电子交易平台。投标人应在规定的时间内对投标文件进行解密，因非系统原因导致的解密失败，视为**投标无效**。
- 18.3 开标过程将使用电子交易平台宣布投标人名称、投标价格和招标文件规定的需要宣布的其他内容并进行记录，并由参加开标的各投标人确认。投标人未在规定时间内提出疑义或确认一览表的，视同认可开标结果。
- 18.4 投标人对开标过程和开标记录有疑义，以及认为采购人、采购代理机构相关工作人员有需要回避的情形的，应当场提出询问或者回避申请。采购人、采购代理机构对投标人提出的询问或者回避申请将及时处理。
- 18.5 投标人不足 3 家的，不予开标。

19 资格审查

19.1 见第三章《资格审查》。

20 评标委员会

20.1 评标委员会根据政府采购有关规定和本次招标采购项目的特点进行组建，并负责具体评标事务，独立履行职责。

20.2 评审专家须符合《财政部关于在政府采购活动中查询及使用信用记录有关问题的通知》（财库〔2016〕125号）的规定。依法自主选定评审专家的，采购人和采购代理机构将查询有关信用记录，对具有行贿、受贿、欺诈等不良信用记录的人员，拒绝其参与政府采购活动。

21 评标程序、评标方法和评标标准

21.1 见第四章《评标程序、评标方法和评标标准》。

六 确定中标

22 确定中标人

22.1 采购人将在评标报告确定的中标候选人名单中按顺序确定中标人，中标候选人并列的，由采购人或者采购人委托评标委员会按照招标文件规定的方式确定中标人；招标文件未规定的，采取随机抽取的方式确定。采购人是否委托评标委员会直接确定中标人，见《投标人须知资料表》。中标候选人并列的，按照《投标人须知资料表》要求确定中标人。

23 中标公告与中标通知书

23.1 采购人或采购代理机构自中标人确定之日起2个工作日内，在北京市政府采购网公告发布中标结果，同时向中标人发出中标通知书，中标公告期限为1个工作日。

23.2 中标通知书对采购人和中标供应商均具有法律效力。中标通知书发出后，采购人改变中标结果的，或者中标供应商放弃中标项目的，应当依法承担法律责任。

24 废标

24.1 在招标采购中，出现下列情形之一的，应予废标：

24.1.1 符合专业条件的供应商或者对招标文件作实质响应的供应商不足三家的；

- 24.1.2 出现影响采购公正的违法、违规行为的；
- 24.1.3 投标人的报价均超过了采购预算，采购人不能支付的；
- 24.1.4 因重大变故，采购任务取消的。

24.2 废标后，采购人将废标理由通知所有投标人。

25 签订合同

- 25.1 中标人、采购人应当自中标通知书发出之日起 30 日内，按照招标文件和中标人投标文件的规定签订书面合同。所签订的合同不得对招标文件确定的事项和中标人投标文件作实质性修改。
- 25.2 中标人拒绝与采购人签订合同的，采购人可以按照评标报告推荐的中标候选人名单排序，确定下一候选人为中标人，也可以重新开展政府采购活动。
- 25.3 联合体中标的，联合体各方应当共同与采购人签订合同，就中标项目向采购人承担连带责任。
- 25.4 政府采购合同不能转包。
- 25.5 采购人允许采用分包方式履行合同的，中标人可以依法在中标后将中标项目的非主体、非关键性工作采取分包方式履行合同。本项目的非主体、非关键性工作是否允许分包，见《投标人须知资料表》。政府采购合同分包履行的，应当在投标文件中载明分包承担主体，分包承担主体应当具备相应资质条件且不得再次分包，否则**投标无效**。中标人就采购项目和分包项目向采购人负责，分包供应商就分包项目承担责任。

26 询问与质疑

26.1 询问

- 26.1.1 投标人对政府采购活动事项有疑问的，可依法提出询问，并按《投标人须知资料表》载明的形式送达采购人或采购代理机构。
- 26.1.2 采购人或采购代理机构对供应商依法提出的询问，在 3 个工作日内作出答复，但答复的内容不得涉及商业秘密。

26.2 质疑

- 26.2.1 投标人认为采购文件、采购过程、中标结果使自己的权益受到损害的，可以在知道或者应知其权益受到损害之日起 7 个工作日内，以书面形式向采购人、采购代理机构提出质疑。采购人、采购代理机构在收到质疑函后 7 个工作日内作出答复。

- 26.2.2 质疑函须使用财政部制定的范本文件。投标人为自然人的，质疑函应当由本人签字；投标人为法人或者其他组织的，质疑函应当由法定代表人、主要负责人，或者其授权代表签字或者盖章，并加盖公章。
- 26.2.3 投标人委托代理人进行质疑的，应当随质疑函同时提交投标人签署的授权委托书。授权委托书应当载明代理人的姓名或者名称、代理事项、具体权限、期限和相关事项。投标人为自然人的，应当由本人签字；投标人为法人或者其他组织的，应当由法定代表人、主要负责人签字或者盖章，并加盖公章。
- 26.2.4 投标人应在法定质疑期内一次性提出针对同一采购程序环节的质疑，法定质疑期内针对同一采购程序环节再次提出的质疑，采购人、采购代理机构有权不予答复。

26.3 接收询问和质疑的联系部门、联系电话和通讯地址见《投标人须知资料表》。

27 代理费

- 27.1 收费对象、收费标准及缴纳时间见《投标人须知资料表》。由中标人支付的，中标人须一次性向采购代理机构缴纳代理费，投标报价应包含代理费用。

第三章 资格审查

一、资格审查程序

- 1 开标结束后，采购人或采购代理机构将根据《资格审查要求》中的规定，对投标人进行资格审查，并形成资格审查结果。
- 2 《资格审查要求》中对格式有要求的，除招标文件另有规定外，均为“实质性格式”文件。
- 3 投标人《资格证明文件》有任何一项不符合《资格审查要求》的，资格审查不合格，其**投标无效**。
- 4 资格审查合格的投标人不足 3 家的，不进行评标。

二、资格审查要求

序号	审查因素	审查内容	格式要求
1	满足《中华人民共和国政府采购法》第二十二条规定	具体规定见第一章《投标邀请》	
1-1	营业执照等证明文件	<p>投标人为企业（包括合伙企业）的，应提供有效的“营业执照”；</p> <p>投标人为事业单位的，应提供有效的“事业单位法人证书”；</p> <p>投标人是非企业机构的，应提供有效的“执业许可证”、“登记证书”等证明文件；</p> <p>投标人是个体工商户的，应提供有效的“个体工商户营业执照”；</p> <p>投标人是自然人的，应提供有效的自然人身份证明。</p> <p>分支机构参加投标的，应提供该分支机构或其所属法人/其他组织的相应证明文件；同时还应提供其所属法人/其他组织出具的授权其参与本项目的授权书（格式自拟，须加盖其所属法人/其他组织的公章）；对于银行、保险、石油石化、电力、电信等行业的分支机构，可以提供上述授权，也可以提供其所属法人/其他组织的有关文件或制度等能够证明授权其独立开展业务的证明材料。</p>	提供证明文件的电子件或电子证照
1-2	投标人资格声明书	提供了符合招标文件要求的《投标人资格声明书》。	格式见《投标文件格式》
1-3	投标人信用记录	<p>查询渠道：信用中国网站和中国政府采购网（www.creditchina.gov.cn、www.ccgp.gov.cn）；</p> <p>截止时点：投标截止时间以后、资格审查阶段采购人或采购代理机构的实际查询时间；</p> <p>信用信息查询记录和证据留存具体方式：查询结果网页打印页作为查询记录和证据，与其他采购文件一并保存；</p> <p>信用信息的使用原则：经认定的被列入失信被执行人、重大税收违法案件当事人名单、政府采购严重违法失信行为记录名单的投标人，其投标无效。联合体形式投标的，联合体成员存在不良信用记录，视同联合体存在不良信用记录。</p>	无须投标人提供，由采购人或采购代理机构查询。
1-4	法律、行政法规规定的其他条件	法律、行政法规规定的其他条件	/

序号	审查因素	审查内容	格式要求
2	落实政府采购政策需满足的资格要求	具体要求见第一章《投标邀请》	
2-1	中小企业政策	具体要求见第一章《投标邀请》	
2-1-1	中小企业证明文件	<p>当本项目（包）涉及预留份额专门面向中小企业采购，此时建议在《资格证明文件》中提供。</p> <p>1、投标人单独投标的，应提供《中小企业声明函》或《残疾人福利性单位声明函》或由省级以上监狱管理局、戒毒管理局（含新疆生产建设兵团）出具的属于监狱企业的证明文件。</p> <p>2、如招标文件要求以联合体形式参加或者要求合同分包的，且投标人为联合体或拟进行合同分包的，则联合体中的中小企业、签订分包意向协议的中小企业具体情况须在《中小企业声明函》或《残疾人福利性单位声明函》或由省级以上监狱管理局、戒毒管理局（含新疆生产建设兵团）出具的属于监狱企业的证明文件中如实填报，且满足招标文件关于预留份额的要求。</p>	格式见《投标文件格式》
2-1-2	拟分包情况说明及分包意向协议	<p>如本项目（包）要求通过分包措施预留部分采购份额面向中小企业采购、且投标人因落实政府采购政策拟进行分包的，必须提供；否则无须提供。</p> <p>对于预留份额专门面向中小企业采购的项目（包），组成联合体或者接受分包合同的中小企业与联合体内其他企业、分包企业之间不得存在直接控股、管理关系。</p>	格式见《投标文件格式》
2-2	其它落实政府采购政策的资格要求	如有，见第一章《投标邀请》	提供证明文件的电子件或电子证照
3	本项目的特定资格要求	如有，见第一章《投标邀请》	

序号	审查因素	审查内容	格式要求
3-1	是否接受联合体投标	<p>1、如本项目接受联合体投标，且投标人为联合体时必须提供《联合协议》，明确各方拟承担的工作和责任，并指定联合体牵头人，授权其代表所有联合体成员负责本项目投标和合同实施阶段的牵头、协调工作。该联合协议应当作为投标文件的组成部分，与投标文件其他内容同时递交。</p> <p>2、联合体各成员单位均须提供本表中序号 1-1、1-2 的证明文件。联合体各成员单位均应满足本表 3-2 及 3-3 项规定。</p> <p>3、本表序号 3-4 项规定的其他特定资格要求中的每一小项要求，联合体各方中至少应当有一方符合本表中其他资格要求并提供证明文件。</p> <p>4、联合体中有同类资质的供应商按照联合体分工承担相同工作的，应当按照资质等级较低的供应商确定资质等级。</p> <p>5、以联合体形式参加政府采购活动的，联合体各方不得再单独参加或者与其他供应商另外组成联合体参加同一合同项下的政府采购活动。</p> <p>6、若联合体中任一成员单位中途退出，则该联合体的 投标无效。</p> <p>7、本项目不接受联合体投标时，投标人不得为联合体。</p>	提供《联合协议》原件的电子件 格式见《投标文件格式》
3-2	政府购买服务承接主体的要求	如本项目属于政府购买服务，投标人不属于公益一类事业单位、使用事业编制且由财政拨款保障的群团组织。	格式见《投标文件格式》
3-3	其他特定资格要求	如有，见第一章《投标邀请》	提供证明文件的电子件或电子证照
4	投标保证金	按照招标文件的规定提交投标保证金。	

第四章 评标程序、评标方法和评标标准

一、评标方法

1 投标文件的符合性审查

- 1.1 评标委员会对资格审查合格的投标人的投标文件进行符合性审查，以确定其是否满足招标文件的实质性要求。
- 1.2 评标委员会根据《符合性审查要求》中规定的审查因素和审查内容，对投标人的投标文件是否实质上响应招标文件进行符合性审查，并形成符合性审查评审结果。投标人《商务技术文件》有任何一项不符合《符合性审查要求》要求的，**投标无效**。

符合性审查要求

序号	审查因素	审查内容
1	授权委托书	按招标文件要求提供授权委托书；
2	投标完整性	未将一个采购包中的内容拆开投标；
3	投标报价	投标报价未超过招标文件中规定的项目/采购包预算金额或者项目/采购包最高限价；
4	报价唯一性	投标文件未出现可选择性或可调整的报价（招标文件另有规定的除外）；
5	投标有效期	投标文件中承诺的投标有效期满足招标文件中载明的投标有效期的；
6	实质性格式	标记为“实质性格式”的文件均按招标文件要求提供签署、盖章的；
7	★号条款响应	投标文件满足招标文件第五章《采购需求》中★号条款要求的；
8	拟分包情况说明（如有）	如本项目（包）非因“落实政府采购政策”亦允许分包，且供应商拟进行分包时，必须提供；否则无须提供；
9	分包其他要求（如有）	分包履行的内容、金额或者比例未超出《投标人须知资料表》中的规定；分包承担主体具备《投标人须知资料表》载明的资质条件且提供了资质证书电子件（如有）；
10	报价的修正（如有）	不涉及报价修正，或投标文件报价出现前后不一致时，投标人对修正后的报价予以确认；（如有）
11	报价合理性	报价合理，或投标人的报价明显低于其他通过符合性审查投标人的报价，有可能影响产品质量或者不能诚信履约的，能够应评标委员会要求在规定时间内证明其报价合理性的；

12	进口产品	招标文件不接受进口产品投标的内容时，投标人所投产品不含进口产品；
13	国家有关部门对投标人的投标产品有强制性规定或要求的	<p>国家有关部门对投标人的投标产品有强制性规定或要求的（如相应技术、安全、节能和环保等），投标人的投标产品应符合相应规定或要求，并提供证明文件电子版：</p> <p>1）采购的产品若属于《节能产品政府采购品目清单》范围中政府强制采购产品，则投标人所报产品必须获得国家确定的认证机构出具的、处于有效期之内的节能产品认证证书；</p> <p>2）所投产品属于列入《网络关键设备和网络安全专用产品目录》的网络安全专用产品时，应当按照《信息安全技术网络安全专用产品安全技术要求》等相关国家标准的强制性要求，由具备资格的机构安全认证合格或者安全检测符合要求；（如该产品已经获得公安部颁发的计算机信息系统安全专用产品销售许可证，且在有效期内，亦视为符合要求）</p> <p>3）国家有特殊信息安全要求的项目，采购产品涉及无线局域网产品和含有无线局域网功能的计算机、通信设备、打印机、复印机、投影仪等产品的，投标产品须为符合国家无线局域网安全标准（GB 15629.11/1102）并通过国家产品认证的产品；</p> <p>4）项目中涉及涂料、胶黏剂、油墨、清洗剂等挥发性有机物产品，且属于强制性标准的，供应商应执行符合本市和国家的VOCs含量限制标准。</p>
14	公平竞争	投标人遵循公平竞争的原则，不存在恶意串通，妨碍其他投标人的竞争行为，不存在损害采购人或者其他投标人的合法权益情形的；
15	串通投标	不存在《政府采购货物和服务招标投标管理办法》视为投标人串通投标的情形：（一）不同投标人的投标文件由同一单位或者个人编制；（二）不同投标人委托同一单位或者个人办理投标事宜；（三）不同投标人的投标文件载明的项目管理成员或者联系人员为同一人；（四）不同投标人的投标文件异常一致或者投标报价呈规律性差异；（五）不同投标人的投标文件相互混装；（六）不同投标人的投标保证金从同一单位或者个人的账户转出；
16	附加条件	投标文件未含有采购人不能接受的附加条件的；
17	其他无效情形	投标人、投标文件不存在不符合法律、法规和招标文件规定的其他无效情形。

2 投标文件有关事项的澄清或者说明

- 2.1 评标过程中，评标委员会将以书面形式要求投标人对其投标文件中含义不明确、同类问题表述不一致或者有明显文字和计算错误的内容，作出必要的澄清、说明或者补正。投标人的澄清、说明或者补正应当采用书面形式，并加盖公章，或者由法定代表人（若投标人为事业单位或其他组织或分支机构，可为单位负责人）或其授权的代表签字。投标人的澄清、说明或者补正不得超出投标文件的范围或者改变投标文件的实质性内容。澄清文件将作为投标文件内容的一部分。
- 2.2 评标委员会认为投标人的报价明显低于其他通过符合性审查投标人的报价，有可能影响产品质量或者不能诚信履约的，有权要求该投标人在评标现场合理的时间内提供书面说明，必要时提交相关证明材料；若投标人不能证明其报价合理性，评标委员会将其作为**无效投标处理**。
- 2.3 投标报价须包含招标文件全部内容，如分项报价表有缺漏视为已含在其他各项报价中，将不对投标总价进行调整。评标委员会有权要求投标人在评标现场合理的时间内对此进行书面确认，投标人不确认的，视为将一个采购包中的内容拆开投标，其**投标无效**。
- 2.4 投标文件报价出现前后不一致的，按照下列规定修正：
- 2.4.1 招标文件对于报价修正是否另有规定：
- 有，具体规定为：_____
- 无，按下述 2.4.2-2.4.7 项规定修正。
- 2.4.2 单独递交的开标一览表（报价表）与投标文件中开标一览表（报价表）内容不一致的，以单独递交的开标一览表（报价表）为准；
- 2.4.3 投标文件中开标一览表（报价表）内容与投标文件中相应内容不一致的，以开标一览表（报价表）为准；
- 2.4.4 大写金额和小写金额不一致的，以大写金额为准；
- 2.4.5 单价金额小数点或者百分比有明显错位的，以开标一览表的总价为准，并修改单价；
- 2.4.6 总价金额与按单价汇总金额不一致的，以单价金额计算结果为准。

- 2.4.7 同时出现两种以上不一致的，按照前款规定的顺序修正。修正后的报价经投标人书面确认后产生约束力，投标人不确认的，其**投标无效**。
- 2.5 落实政府采购政策的价格调整：只有符合第二章《投标人须知》5.2条规定情形的，可以享受中小企业扶持政策，用扣除后的价格参加评审；否则，评标时价格不予扣除。
- 2.5.1 对于未预留份额专门面向中小企业采购的采购项目，以及预留份额项目中的非预留部分采购包，对小微企业报价给予10%的扣除，用扣除后的价格参加评审。
- 2.5.2 对于未预留份额专门面向中小企业采购的采购项目，以及预留份额项目中的非预留部分采购包，且接受大中型企业与小微企业组成联合体或者允许大中型企业向一家或者多家小微企业分包的采购项目，对于联合协议或者分包意向协议约定小微企业的合同份额占到合同总金额 30%以上的联合体或者大中型企业的报价给予1%的扣除，用扣除后的价格参加评审。
- 2.5.3 组成联合体或者接受分包的小微企业与联合体内其他企业、分包企业之间存在直接控股、管理关系的，不享受价格扣除优惠政策。
- 2.5.4 价格扣除比例对小型企业和微型企业同等对待，不作区分。
- 2.5.5 中小企业参加政府采购活动，应当按照招标文件给定的格式出具《中小企业声明函》，否则不得享受相关中小企业扶持政策。
- 2.5.6 监狱企业提供了由省级以上监狱管理局（北京市含教育矫治局）、戒毒管理局（含新疆生产建设兵团）出具的属于监狱企业的证明文件的，视同小微企业。
- 2.5.7 残疾人福利性单位按招标文件要求提供了《残疾人福利性单位声明函》的，视同小微企业。
- 2.5.8 若投标人同时属于小型或微型企业、监狱企业、残疾人福利性单位中的两种及以上，将不重复享受小微企业价格扣减的

优惠政策。

3 投标文件的比较和评价

3.1 评标委员会将按照招标文件中规定的评标方法和标准，对符合性审查合格的投标文件进行商务和技术评估，综合比较与评价；未通过符合性审查的投标文件不得进入比较与评价。

3.2 评标方法和评标标准

3.2.1 本项目采用的评标方法为：

■综合评分法，指投标文件满足招标文件全部实质性要求，且按照评审因素的量化指标评审得分最高的投标人为中标候选人的评标方法，见《评标标准》，招标文件中没有规定的评标标准不得作为评审的依据。

□最低评标价法，指投标文件满足招标文件全部实质性要求，且投标报价最低的投标人为中标候选人的评标方法。

3.2.2 采用最低评标价法时，提供相同品牌产品（单一产品或核心产品品牌相同）的不同投标人参加同一合同项下投标的，以其中通过资格审查、符合性审查且报价最低的参加评标；报价相同的，由采购人或者采购人委托评标委员会按照下述方法确定一个参加评标的投标人，其他**投标无效**。

□随机抽取

□其他方式，具体要求：_____

3.2.3 非政府强制采购的节能产品或环境标志产品，依据品目清单和认证证书实施政府优先采购。优先采购的具体规定（如涉及） / 。

3.2.4 关于无线局域网认证产品政府采购清单中的产品，优先采购的具体规定（如涉及） / 。

4 确定中标候选人名单

4.1 采用综合评分法时，提供相同品牌产品（单一产品或核心产品品牌相同）且通过资格审查、符合性审查的不同投标人参加同一合同项下投标的，按一家投标人计算，评审后得分最高的同品牌投标人获得中标人推荐资格；评审得分相同的，评标委员会按照下述规定确定一个投

标人获得中标人推荐资格，其他同品牌投标人不作为中标候选人。

□随机抽取

■其他方式，具体要求：得分相同的，按投标报价由低到高顺序排列，得分且投标报价相同的，按技术得分由高到低排列。得分、投标报价且技术得分相同的，采取随机抽取方式确定。

4.2 采用综合评分法时，评标结果按评审后得分由高到低顺序排列。得分相同的，按投标报价由低到高顺序排列。得分且投标报价相同的并列。投标文件满足招标文件全部实质性要求，且按照评审因素的量化指标评审得分最高的投标人为排名第一的中标候选人。评分分值计算保留小数点后两位，第三位四舍五入。

4.3 采用最低评标价法时，评标结果按本章 2.4、2.5 调整后的投标报价由低到高顺序排列。投标报价相同的并列。投标文件满足招标文件全部实质性要求且投标报价最低的投标人为排名第一的中标候选人。

4.4 评标委员会要对评分汇总情况进行复核，特别是对排名第一的、报价最低的、投标或响应文件被认定为无效的情形进行重点复核。

4.5 评标委员会将根据各投标人的评标排序，依次推荐本项目（各采购包）的中标候选人，起草并签署评标报告。本项目（各采购包）评标委员会共（各）推荐3名中标候选人。

5 报告违法行为

5.1 评标委员会在评标过程中发现投标人有行贿、提供虚假材料或者串通等违法行为时，有向采购人、采购代理机构或者有关部门报告的职责。

二、评标标准

序号	评分内容	分值	评分因素	评分标准
1	商务部分 (8分)	5分	类似业绩	根据投标人提供的近三年(2022年11月至今)类似的项目业绩合同(首页、项目内容页、盖章页)复印件并加盖公章,每提供一个合格证明材料得1分,最高为5分,不提供不得分。
		3分	企业认证证书	投标人具有有效期内“职业健康体系认证证书、质量管理体系认证证书、环境管理体系认证证书及年检截图复印件加盖公章。每有1个得1分,最多得3分。
2	技术部分 (61分)	20分	技术指标响应程度	投标产品的技术指标与招标文件要求的响应程度(完全满足招标文件技术规格及参数要求得20分)。 注:全部满足产品技术规格参数指标得20分。其中产品参数指标项每有一项负偏离扣2分,扣至0分为止。(以国家认证认可的检测机构出具的产品检测报告为技术响应支撑的相关指标和数据为准)。
		17分	实物样品	1.综合评定外观、颜色、款式、规格尺寸等因素完全满足招标文件中所有技术标准和 要求:5分;略有欠缺:3分;差距较大: 1分;不满足:0分; 2.综合评定质量:手感、精细程度、舒适度 等因素完全满足招标文件中所有技术标准和 要求:5分;略有欠缺:3分;差距较大: 1分;不满足:0分; 3.综合评定制作工艺等因素完全满足招标

			文件中所有技术标准和要求：5分；略有欠缺：3分；差距较大：1分；不满足：0分； 4.样品的完整性：除要求提供的4个品目样品外，每多提供1个品目样品加0.5分，最多得2分。
		9分	项目组织实施方案 依据投标人对产品供货计划、人员安排，实施方案的工作时间进度、工作程序和步骤、管理的思路和要点等评审。 1.项目组织实施方案科学合理、保障有力，货源充足、配送速度快，实施阶段安排合理，能完全满足用户要求，得5-9分； 2.项目组织实施方案较科学合理、保障较有力，配送较及时，阶段组织安排基本满足用户需求，得2-4分； 3.项目组织实施方案设计不合理、配送不及时，保障性差，不太能满足用户需求，得0-1分。
		9分	生产设备、技术人员和生产能力 1.根据拟投入的生产设备设施的种类、数量、新旧、先进程度、产品生产工艺流程、应用技术等方面进行评审。设备设施种类丰富、数量充足、设备先进、生产工艺流程及应用技术先进，得3分；设备设施较丰富、数量较充足、设备较先进、生产工艺流程及应用技术较先进，得2分；投入的设备设施种类单一、数量欠缺、设备落后，生产工艺流程及应用技术落后，无法满足本项目要求，得1分，不提供上述资料的不得分。 2.投标人所投品种的技术人员配备合理、经验丰富、专业性强，得3分；技术人员配备

				<p>基本合理、经验较丰富、专业性较强，得 2 分；技术人员配备不合理、经验及专业性不足，得 1 分；未提供，得 0 分。</p> <p>3.投标人所投品种的企业生产能力强、原材料优质、质量检测流程全面，得 3 分；企业生产能力强、原材料较优质、质量检测流程较全面，得 2 分；企业生产能力不足、原材料质次、质量检测流程欠缺，得 1 分；未提供得 0 分。</p>
		6 分	售后服务方案	<p>投标人提供的售后维护机构和人员等情况，提供售后服务的响应时间、速度、方案全面性、完整性、规范性、可行性等。</p> <p>1.售后服务方案内容全面完整、规范、具体可行且售后服务保障好，完全满足或优于用户要求的得 4-6 分；</p> <p>2.售后服务方案内容较全面完整，针对性，响应时间时效性一般，保障较好的得 2-3 分；</p> <p>3.售后服务保障性差，只能部分满足用户要求的得 0-1 分。</p>
3	报价部分 (30 分)	30 分	投标报价	<p>满足招标文件要求且投标价格最低的投标报价为评标基准价，其价格分为满分。其他投标人的价格分统一按照下列公式计算： $\text{投标报价得分} = (\text{评标基准价} / \text{投标报价}) \times \text{分值}。$ </p> <p>说明：此处投标报价指经过报价修正，及因落实政府采购政策进行价格调整后的报价，详见第四章《评标程序、评标方法和评标标准》2.4 及 2.5。</p>
4	节能环保	1 分	节能、环保	所投产品中属于财政部 发展改革委 生态

	(1分)		要求	环境部 市场监管总局联合发布的品目清单和认证证书中的产品得1分，最高得1分，没有不得分。（要求提供该品目清单和节能证书、环保证书打印页并将对应型号做标记，标记处加盖公章。）
	合计	100		

第五章 采购需求

一、货物需求一览表

序号	名称	单位	数量	备注
1	春秋执勤服	套	2263	提供样品
2	冬执勤服	套	2263	提供样品
3	夏作训服	套	57	提供样品
4	套式肩章	副	2263	
5	丝织胸徽	个	4079	
6	丝织号牌	个	4079	
7	臂章（尼龙搭扣）	个	4583	
8	布面作训帽	顶	2263	提供样品
9	网眼作训帽	顶	57	
10	执勤腰带	条	1873	

注：上表中工作量仅作为投标人报价标准依据，各项目实际工作量由采购人根据项目实际情况确定并以最终签订的服务合同为准。

二、项目采购范围、交付时间和地点、供货资格及有效期

1、供货范围：北京市公安局海淀分局、分局下属派出所及分局指定的其他单位，按实际需要采购所需服装品类。

2、交货时间：合同签订后 50 日历日内完成量体、制作、交货及到货现场验收。

3、交货地点：采购人指定地点。

4、中标人可获得采购人一个年度内（起始日期以合同签订时间为准）采购范围内产品的供货资格。在合同有效期内，如中标人的产品进行更新，更新产品的品质/质量水平不得低于中标的产品、服务水平不得低于投标承诺，且须经过采购人的最终认可。同时采购人不承诺在合同有效期内授予投标人实际采购合同或订单、不承诺年度内授予的采购合同或订单的总金额及数量。

三、采购标的需执行的国家相关标准、行业标准、地方标准或

者其他标准、规范

1、投标产品及制造商应符合国家有关部门规定的相应技术、计量、节能、安全和环保法规及标准,如国家有关部门对投标产品或其制造商有强制性规定或要求的,投标产品或其制造商必须符合相应规定或要求,投标人须提供相关证明文件的复印件。

2、政府采购货物、工程和服务项目中涉及商品包装和快递包装的,供应商提供产品及相关快递服务的具体包装要求请详见《商品包装政府采购需求标准(试行)》、《快递包装政府采购需求标准(试行)》。

四、总体要求

1、北京市公安局海淀分局、分局下属派出所及分局指定的其他单位,按实际需要采购所需服装品类。投标人须具备满足本项目需求供货量的生产能力。

2、技术规格要求如与实物样品有出入,以技术规格要求为准;技术规格要求没有说明的,以图片样式为准,既没有说明也无图片的,按照公安部标准生产。

3、所有品种(含样品)均按照公安部技术标准、采购人技术规格要求和图片样式的尺寸设计,生产制作过程中不允许出现“下公差”,各类样品的合格判定及缺陷判定参照招标文件中对应品类的相关规定,批量生产时,产品标志、包装袋、箱等取消“警用”两字,其他不变。取消勤务辅警服装的“POLICE”标识及“警察”字样。

4、货物实际数量以签订实际供货合同/采购订单后,根据供货合同规定的最终数量为准。

5、中标人应负责所有货物(含主要原材料)的生产、制作、入场监造、出厂检验、仓储、配送运输、保险、交付、验收、质量保证期及售后服务等工作,质量保证期为3年。

6、中标人必须按照指定地点为勤务辅警量体,并依据实际尺寸制作。

7、本项目交货地点在签订实际供货合同/采购订单后,根据供货合同规定的交货地点交货。

五、货物技术要求

(一) 春秋执勤服

1、样式

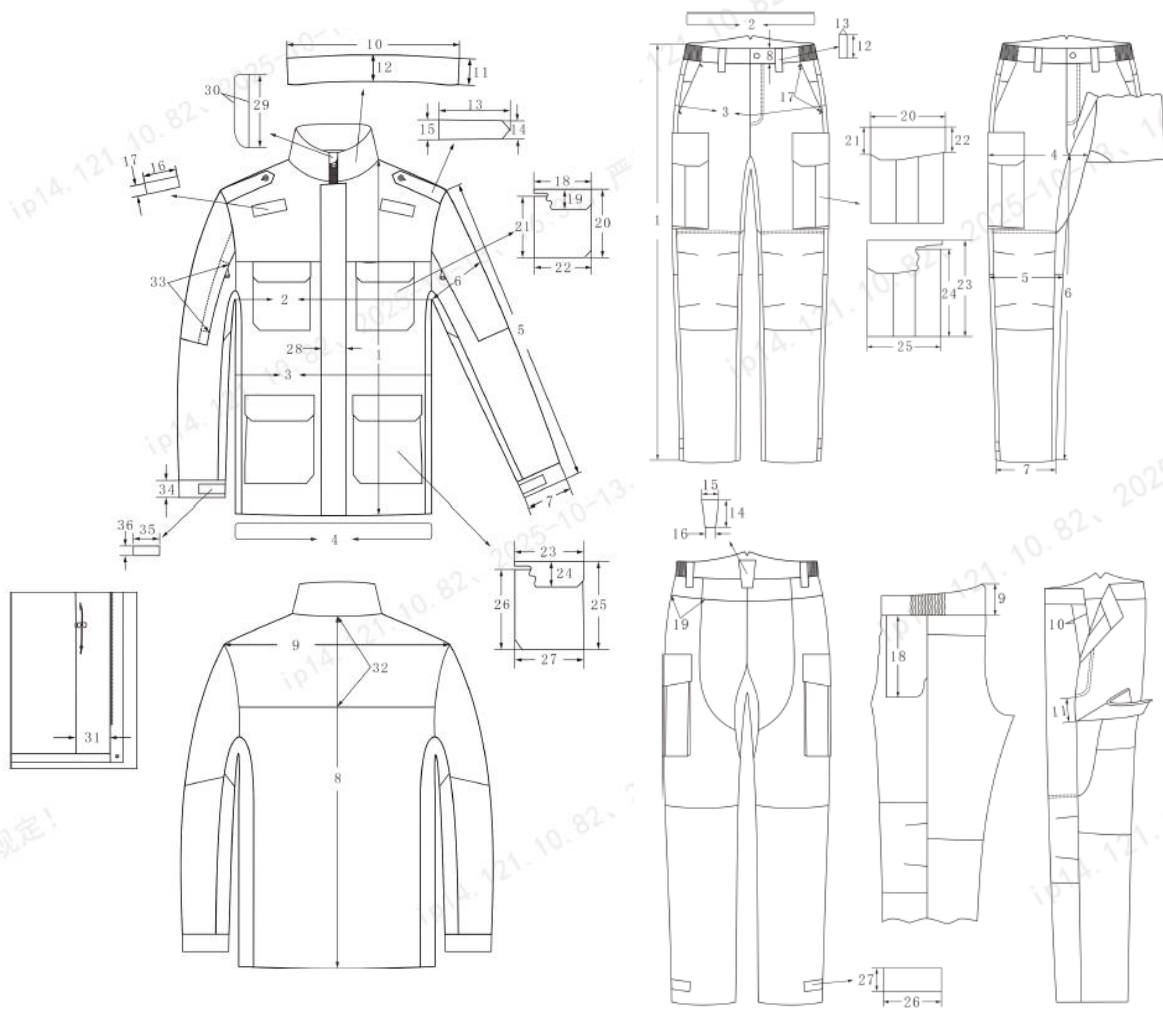

2、规格尺寸与极限偏差

表 1 男春秋作训服/勤务春秋执勤服上衣主要部位规格尺寸与极限偏差

单位为厘米

号	型	部位规格与极限偏差									
		净胸围	前衣长	胸围	中腰围	下摆围	袖长	袖上肥	袖口肥	后中长	肩宽
165	84	69.5	104.0	100.0	104.0	59.0	21.1	13.7	70.4	44.6	46.5
	88	70.0	108.0	104.0	108.0		21.8	14.0	70.6	45.8	47.5
	92	70.5	112.0	108.0	112.0		22.5	14.3	70.8	47.0	48.5
	96	71.0	116.0	112.0	116.0		23.2	14.6	71.0	48.2	49.5
	100	71.5	120.0	116.0	120.0		23.9	14.9	71.2	49.4	50.5
	104	72.0	124.0	120.0	124.0		24.6	15.2	71.4	50.6	51.5
170	84	71.5	104.0	100.0	104.0	60.5	21.1	13.7	72.4	44.6	46.5
	88	72.0	108.0	104.0	108.0		21.8	14.0	72.6	45.8	47.5
	92	72.5	112.0	108.0	112.0		22.5	14.3	72.8	47.0	48.5
	96	73.0	116.0	112.0	116.0		23.2	14.6	73.0	48.2	49.5
	100	73.5	120.0	116.0	120.0		23.9	14.9	73.2	49.4	50.5
	104	74.0	124.0	120.0	124.0		24.6	15.2	73.4	50.6	51.5
	108	74.5	128.0	124.0	128.0		25.3	15.5	73.6	51.8	52.5
	112	75.0	132.0	128.0	132.0		26.0	15.8	73.8	53.0	53.5
175	84	73.5	104.0	100.0	104.0	62.0	21.1	13.7	74.4	44.6	46.5
	88	74.0	108.0	104.0	108.0		21.8	14.0	74.6	45.8	47.5
	92	74.5	112.0	108.0	112.0		22.5	14.3	74.8	47.0	48.5
	96	75.0	116.0	112.0	116.0		23.2	14.6	75.0	48.2	49.5
	100	75.5	120.0	116.0	120.0		23.9	14.9	75.2	49.4	50.5

号	型	部位规格与极限偏差									
		净胸围	前衣长	胸围	中腰围	下摆围	袖长	袖上肥	袖口肥	后中长	肩宽
	104	76.0	124.0	120.0	124.0	62.0	24.6	15.2	75.4	50.6	51.5
175	108	76.5	128.0	124.0	128.0		25.3	15.5	75.6	51.8	52.5
	112	77.0	132.0	128.0	132.0		26.0	15.8	75.8	53.0	53.5
	116	77.5	136.0	132.0	136.0		26.7	16.1	76.0	54.2	54.5
180	88	76.0	108.0	104.0	108.0	63.5	21.8	14.0	76.6	45.8	47.5
	92	76.5	112.0	108.0	112.0		22.5	14.3	76.8	47.0	48.5
	96	77.0	116.0	112.0	116.0		23.2	14.6	77.0	48.2	49.5
	100	77.5	120.0	116.0	120.0		23.9	14.9	77.2	49.4	50.5
	104	78.0	124.0	120.0	124.0		24.6	15.2	77.4	50.6	51.5
	108	78.5	128.0	124.0	128.0		25.3	15.5	77.6	51.8	52.5
	112	79.0	132.0	128.0	132.0		26.0	15.8	77.8	53.0	53.5
	116	79.5	136.0	132.0	136.0		26.7	16.1	78.0	54.2	54.5
185	92	78.5	112.0	108.0	112.0	65.0	22.5	14.3	78.8	47.0	48.5
	96	79.0	116.0	112.0	116.0		23.2	14.6	79.0	48.2	49.5
	100	79.5	120.0	116.0	120.0		23.9	14.9	79.2	49.4	50.5
	104	80.0	124.0	120.0	124.0		24.6	15.2	79.4	50.6	51.5
	108	80.5	128.0	124.0	128.0		25.3	15.5	79.6	51.8	52.5
	112	81.0	132.0	128.0	132.0		26.0	15.8	79.8	53.0	53.5
极限偏差(±)		1.0	2.0	2.0	2.0	1.0	0.5	0.3	1.0	0.5	0.5

表 2 男春秋作训服/勤务春秋执勤服上衣其他部位规格尺寸与极限偏差

单位为厘米

测量图中编号	部位名称	规格尺寸	极限偏差(±)
11	领前宽	6.0	0.3
12	领后中宽	6.0	0.3
13	肩袷长	胸围 92 及以下为 13.0; 96~104 为 14.0; 108 及以上为 15.0。	0.3
14	肩袷前宽	3.2	0.2
15	肩袷后宽	4.2	0.2
16	对讲机袷长	9.0	0.3
17	对讲机袷宽	3.0	0.2
18	胸袋盖长	胸围 92 及以下为 13.0; 96-104 为 13.5; 108 及以上为 14.0。	0.2
19	胸袋盖宽	5.0	0.2
20	胸袋全长	胸围 92 及以下为 15.0; 96-104 为 15.5; 108 及以上为 16.0。	0.3
21	胸袋布长	胸围 92 及以下为 13.5; 96-104 为 14.0; 108 及以上为 14.5。	0.3
22	胸袋下宽	胸围 92 及以下为 13.0; 96-104 为 13.5; 108 及以上为 14.0。	0.3
23	下袋盖长	胸围 84 及以下为 16.0; 88-92 为 17.0; 96-104 为 18.0; 108 及以上为 19.0。	0.2

表 4 男春秋作训服/勤务春秋执勤服裤子其他部位规格尺寸与极限偏差 (续)

单位为厘米

测量图中编号	部位名称	规格尺寸	极限偏差(±)
22	侧贴袋盖后宽	5.0	0.2
23	侧贴袋全长	腰围 82 及以下为 22.5, 84-96 为 23.0, 98 及以上为 23.5	0.3
24	侧贴袋布长	腰围 82 及以下为 20.5; 84-96 为 21.0; 98 及以上为 21.5	0.2
25	侧贴袋布宽	腰围 82 及以下为 19.5; 84-96 为 20.0; 98 及以上为 20.5	0.3
26	脚口袷长	7.0	0.3
27	脚口袷宽	3.5	0.3

表5 女春秋作训服/勤务春秋执勤服上衣主要部位规格尺寸与极限偏差

单位为厘米

号	型	部位规格与极限偏差									
		净胸围	前衣长	胸围	中腰围	下摆围	袖长	袖上肥	袖口肥	后中长	肩宽
155	80	63.0	96.0	90.0	100.0	55.0	19.3	12.7	62.6	40.0	41.0
	84	63.5	100.0	94.0	104.0		20.0	13.0	62.8	41.0	42.0
	88	64.0	104.0	98.0	108.0		20.7	13.3	63.0	42.0	43.0
	92	64.5	108.0	102.0	112.0		21.4	13.6	63.2	43.0	44.0
160	80	65.0	96.0	90.0	100.0	56.5	19.3	12.7	64.6	40.0	41.0
	84	65.5	100.0	94.0	104.0		20.0	13.0	64.8	41.0	42.0
	88	66.0	104.0	98.0	108.0		20.7	13.3	65.0	42.0	43.0
	92	66.5	108.0	102.0	112.0		21.4	13.6	65.2	43.0	44.0
	96	67.0	112.0	106.0	116.0		22.1	13.9	65.4	44.0	45.0
	100	67.5	116.0	110.0	120.0		22.8	14.2	65.6	45.0	46.0
	104	68.0	120.0	114.0	124.0		23.5	14.5	65.8	46.0	47.0
165	80	67.0	96.0	90.0	100.0	58.0	19.3	12.7	66.6	40.0	41.0
	84	67.5	100.0	94.0	104.0		20.0	13.0	66.8	41.0	42.0
	88	68.0	104.0	98.0	108.0		20.7	13.3	67.0	42.0	43.0
	92	68.5	108.0	102.0	112.0		21.4	13.6	67.2	43.0	44.0
	96	69.0	112.0	106.0	116.0		22.1	13.9	67.4	44.0	45.0
	100	69.5	116.0	110.0	120.0		22.8	14.2	67.6	45.0	46.0
	104	70.0	120.0	114.0	124.0		23.5	14.5	67.8	46.0	47.0
170	80	69.0	96.0	90.0	100.0	59.5	19.3	12.7	68.6	40.0	41.0
	84	69.5	100.0	94.0	104.0		20.0	13.0	68.8	41.0	42.0
	88	70.0	104.0	98.0	108.0		20.7	13.3	69.0	42.0	43.0
	92	70.5	108.0	102.0	112.0		21.4	13.6	69.2	43.0	44.0
	96	71.0	112.0	106.0	116.0		22.1	13.9	69.4	44.0	45.0
	100	71.5	116.0	110.0	120.0		22.8	14.2	69.6	45.0	46.0
	104	72.0	120.0	114.0	124.0		23.5	14.5	69.8	46.0	47.0
175	84	71.5	100.0	94.0	104.0	61.0	20.0	13.0	70.8	41.0	42.0
	88	72.0	104.0	98.0	108.0		20.7	13.3	71.0	42.0	43.0
	92	72.5	108.0	102.0	112.0		21.4	13.6	71.2	43.0	44.0
	96	73.0	112.0	106.0	116.0		22.1	13.9	71.4	44.0	45.0
极限偏差(±)		1.0	2.0	2.0	2.0	1.0	0.5	0.3	1.0	0.5	0.5
测量图中编号		1	2	3	4	5	6	7	8	9	10

表6 女春秋作训服/勤务春秋执勤服上衣其他部位规格尺寸与极限偏差

单位为厘米

测量图中编号	部位名称	规格尺寸	极限偏差(±)
11	领前宽	5.5	0.3
12	领后中宽	5.5	0.3
13	肩袷长	胸围 88 及以下为 12.5; 92~100 为 13.0; 104 及以上为 13.5	0.3
14	肩袷前宽	3.2	0.2
15	肩袷后宽	4.2	0.2
16	对讲机袷长	9.0	0.3
17	对讲机袷宽	3.0	0.2
18	胸袋盖长	胸围 84 及以下为 11.3; 88-92 为 11.8; 96 及以上为 12.3	0.2
19	胸袋盖宽	4.5	0.2
20	胸袋全长	胸围 84 及以下为 13.5; 88-92 为 14.0; 96 及以上为 14.5	0.3
21	胸袋布长	胸围 84 及以下为 12.0; 88-92 为 12.5; 96 及以上为 13.0	0.3
22	胸袋下宽	胸围 84 及以下为 11.6; 88-92 为 12.1; 96 及以上为 12.6	0.3
23	下袋盖长	胸围 76 及以下为 14.0; 80-84 为 15.0; 88-96 为 16.0; 100 及以上为 17.0	0.2
24	下袋盖宽	6.0	0.2
25	下袋全长	胸围 76 及以下为 18.5; 80-84 为 19.0; 88-96 为 19.5; 100 及以上为 20.5	0.3
26	下袋布长	胸围 76 及以下为 16.5; 80-84 为 17.0; 88-96 为 17.5; 100 及以上为 18.5	0.3
27	下袋下宽	胸围 76 及以下为 14.5; 80-84 为 15.5; 88-96 为 16.5; 100 及以上为 17.5	0.3
28	掩门宽	5.8	0.2
29	里襟长	16.5	0.3
30	里襟宽	2.5	0.2
31	挂面下宽	7.0	0.3
32	后过肩中宽	17.5	0.3
33	臂袋开口长	15.0	0.3
34	袖头宽	5.0	0.3
35	袖袷长	10.0	0.3
36	袖袷宽	3.0	0.2

表 7 女春秋作训服/勤务春秋执勤服裤子主要部位规格尺寸与极限偏差

单位为厘米

号	型	部位规格与极限偏差						
		身高	净腰围	裤长	裤腰围	臀围	横档	中裆
155	97	66	66	94.4	30.4	23.4	70.2	19.7
		68	68	96.2	30.9	23.7	69.9	19.9
		70	70	98.0	31.3	24.0	69.6	20.1
		72	72	99.8	31.8	24.3	69.3	20.3
		74	74	101.6	32.2	24.6	69.0	20.5
		76	76	103.4	32.7	24.9	68.7	20.7
		78	78	105.2	33.1	25.2	68.4	20.9
		80	80	107.0	33.6	25.5	68.1	21.1
		82	82	108.8	34.0	25.8	67.8	21.3
160	100	62	62	91.6	29.7	22.8	73.3	19.3
		64	64	93.4	30.2	23.1	73.0	19.5
		66	66	95.2	30.6	23.4	72.7	19.7
		68	68	97.0	31.1	23.7	72.4	19.9
		70	70	98.8	31.5	24.0	72.1	20.1
		72	72	100.6	32.0	24.3	71.8	20.3
		74	74	102.4	32.4	24.6	71.5	20.5
		76	76	104.2	32.9	24.9	71.2	20.7
		78	78	106.0	33.3	25.2	70.9	20.9
		80	80	107.8	33.8	25.5	70.6	21.1
		82	82	109.6	34.2	25.8	70.3	21.3
		84	84	111.4	34.7	26.1	70.0	21.5
		86	86	113.2	35.1	26.4	69.7	21.7
88	88	115.0	35.6	26.7	69.4	21.9		
90	90	116.8	36.0	27.0	69.1	22.1		
165	103	62	62	92.4	29.9	22.8	75.8	19.3
		64	64	94.2	30.4	23.1	75.5	19.5
		66	66	96.0	30.8	23.4	75.2	19.7
		68	68	97.8	31.3	23.7	74.9	19.9
		70	70	99.6	31.7	24.0	74.6	20.1
		72	72	101.4	32.2	24.3	74.3	20.3

165	74	103	74	103.2	32.6	24.6	74.0	20.5
	76		76	105.0	33.1	24.9	73.7	20.7
	78		78	106.8	33.5	25.2	73.4	20.9
	80		80	108.6	34.0	25.5	73.1	21.1
	82		82	110.4	34.4	25.8	72.8	21.3
	84		84	112.2	34.9	26.1	72.5	21.5
	86		86	114.0	35.3	26.4	72.2	21.7
	88		88	115.8	35.8	26.7	71.9	21.9
	90		90	117.6	36.2	27.0	71.6	22.1
	92		92	119.4	36.7	27.3	71.3	22.3
	94		94	121.2	37.1	27.6	71.0	22.5
170	66	106	66	96.8	31.0	23.4	77.7	19.7
	68		68	98.6	31.5	23.7	77.4	19.9
	70		70	100.4	31.9	24.0	77.1	20.1
	72		72	102.2	32.4	24.3	76.8	20.3
	74		74	104.0	32.8	24.6	76.5	20.5
	76		76	105.8	33.3	24.9	76.2	20.7
	78		78	107.6	33.7	25.2	75.9	20.9
	80		80	109.4	34.2	25.5	75.6	21.1
	82		82	111.2	34.6	25.8	75.3	21.3
	84		84	113.0	35.1	26.1	75.0	21.5
	86		86	114.8	35.5	26.4	74.7	21.7
88	88	116.6	36.0	26.7	74.4	21.9		
90	90	118.4	36.4	27.0	74.1	22.1		
175	74	109	74	104.8	33.0	24.6	79.0	20.5
	76		76	106.6	33.5	24.9	78.7	20.7
	78		78	108.4	33.9	25.2	78.4	20.9
	80		80	110.2	34.4	25.5	78.1	21.1
	82		82	112.0	34.8	25.8	77.8	21.3
极限偏差(±)		1.5	2.0	2.0	0.7	0.5	1.0	0.3
测量图中编号		1	2	3	4	5	6	7

表8 女春秋作训服/勤务春秋执勤服裤子其他部位规格尺寸与极限偏差

单位为厘米

测量图中编号	部位名称	规格尺寸	极限偏差(±)
8	前腰宽	4.0	0.2
9	后腰宽	6.4	0.2
10	掩襟宽	4.2	0.2
11	小裆长	9.0	0.6
12	裤带袷长	7.0	0.2
13	裤带袷宽	2.0	0.2
14	裤后中袷长	7.0	0.2
15	裤后中袷上宽	5.0	0.2
16	裤后中袷下宽	3.0	0.2
17	斜插袋口长	15.0	0.5
18	斜插袋布长	30	0.8
19	后袋口长	腰围 62-68 为 12.0; 70-78 为 12.5; 80-88 为 13.0; 90-98 为 13.5; 100 及以上为 14.0	0.3
20	侧贴袋盖长	腰围 72 及以下为 19.0; 74-84 为 19.5; 86 及以上为 20.0	0.3
21	侧贴袋盖前宽	6.5	0.2
22	侧贴袋盖后宽	5.0	0.2
23	侧贴袋全长	腰围 72 及以下为 21.0; 74-84 为 21.5; 86 及以上为 22.0	0.3
24	侧贴袋布长	腰围 72 及以下为 19; 74-84 为 19.5; 86 及以上为 20.0	0.2
25	侧贴袋布宽	腰围 72 及以下为 18.0; 74-84 为 18.5; 86 及以上为 19.0	0.3
26	脚口袷长	7.0	0.3
27	脚口袷宽	3.5	0.3

3、材料

材料名称	颜色	规格	要求	用途
棉聚酯纬弹加厚斜纹布	藏蓝色	58%新疆棉, 42%复合聚酯弹性纤维 单位面积质量: 240g/m ²	GA XXXX	面料、领面里、掩门、里襟、胸袋盖、胸袋布、下袋布、下袋斜插袋口贴边、下袋盖、大袖袋、前下摆贴边、后下摆贴边、护肘贴布、袖头、袖袂、肩袂、对讲机袂、对讲机袂垫布; 裤底裆布、裤腰面里、裤掩襟、裤门襟里、裤斜插袋垫布、裤斜插袋口贴边、裤斜插贴袋、裤侧袋盖面里、裤侧袋布、裤侧袋墙、裤带袂、裤脚口袂
涤棉平布	藏蓝色	涤 80%棉 20%, 13tex/13tex	GA 358	上衣下袋布、裤斜插袋布、裤后袋布
弹力包边条	藏蓝色	—	按标样	上衣滚条
粘合衬	T2237-050	藏蓝色 PA 经纱: 55.5dtex/48F 纬纱: 55.5dtex/48F	附录 A	领面里、掩门面、胸袋盖面、下袋盖面、臂袋口牵条衬; 裤腰面(松紧处不粘)、裤门襟里、裤掩襟面、裤贴袋盖面、裤斜插袋口垫衬
	C1113-148	— 28tex × 28tex (21s × 21s) HDPE 粉点	GA 740	肩袂面、对讲机袂面
涤纶缝纫线	藏蓝色	11.8tex × 3	GB/T 6836	缝纫、锁眼、钉扣、打结、钉产品名称标志
		11.8tex × 2		环缝
加筋无纺衬条	—	宽: 10mm	—	裤子斜插贴袋口牵条
		宽: 15mm	—	裤子后袋口牵条
单开尾注塑拉链	藏蓝色	5号	GA 729	上衣门襟
双闭尾注塑拉链(带拉袂)		3号		臂袋
反装尼龙编织闭尾拉链		3号		裤门襟
粘扣带	藏蓝色	宽: 15mm	GA 732	裤后袋口
		宽: 20mm		上衣门襟、胸袋、袖袂
粘扣带	—	宽: 25mm	—	上衣下贴袋、袖头、裤贴袋、脚口
胸徽底托	藏蓝色	长: 67mm 宽: 22mm	按标样	右胸
号牌底托		长: 67mm 宽: 22mm		左胸
臂章底托		高: 98mm 宽: 75mm		左袖
矩形标识底托		男长: 265mm, 宽: 60mm 女长: 250mm, 宽: 60mm		后背
辅警臂章(粘贴式)	—	高: 103mm, 宽: 80mm	GA XXXX	左袖标识
矩形标识(粘贴式)	—	男长: 270mm, 宽: 65mm 女长: 255mm, 宽: 65mm	附录 B	后背标识
防滑带	—	宽: 20mm	按标样	裤腰里
棉涤绳	藏蓝色	直径 4mm, 两端加无色透明带头棉的比例不低于 50%	附录 C	中腰抽绳
棉涤纱带	藏蓝色	宽度: 22mm 厚度: 1.0mm 棉的比例不低于 50%		中腰抽绳贴条
调节扣	黑色	尼龙材质	按标样	中腰
涤纶松紧带	黑色	宽: 2.0cm	FZ/T 63006-2019 一等品	裤侧袋袋口
		宽: 3.5cm		裤腰调节
金属四件按扣	哑光黑镍色	φ 12mm	附录 D	上衣门襟
四件扣裤钩	黑色	φ 15mm	GA 730	腰头
不饱和聚酯树脂纽扣	藏蓝色	φ 15mm	GA 731	肩袂扣
产品名称标志	—	70mm × 46mm	按标样	上衣
		60mm × 20mm		裤子
50mm × 70mm		上衣、裤子		
18mm × 30mm		上衣、裤子		
维护标志	—	—	—	—
号型标志	—	—	—	—

(二) 夏作训服

1、样式



图1 男夏作训服样式

图2 女夏作训服样式

2、规格尺寸与极限偏差

表1 男夏作训服上衣规格尺寸与极限偏差

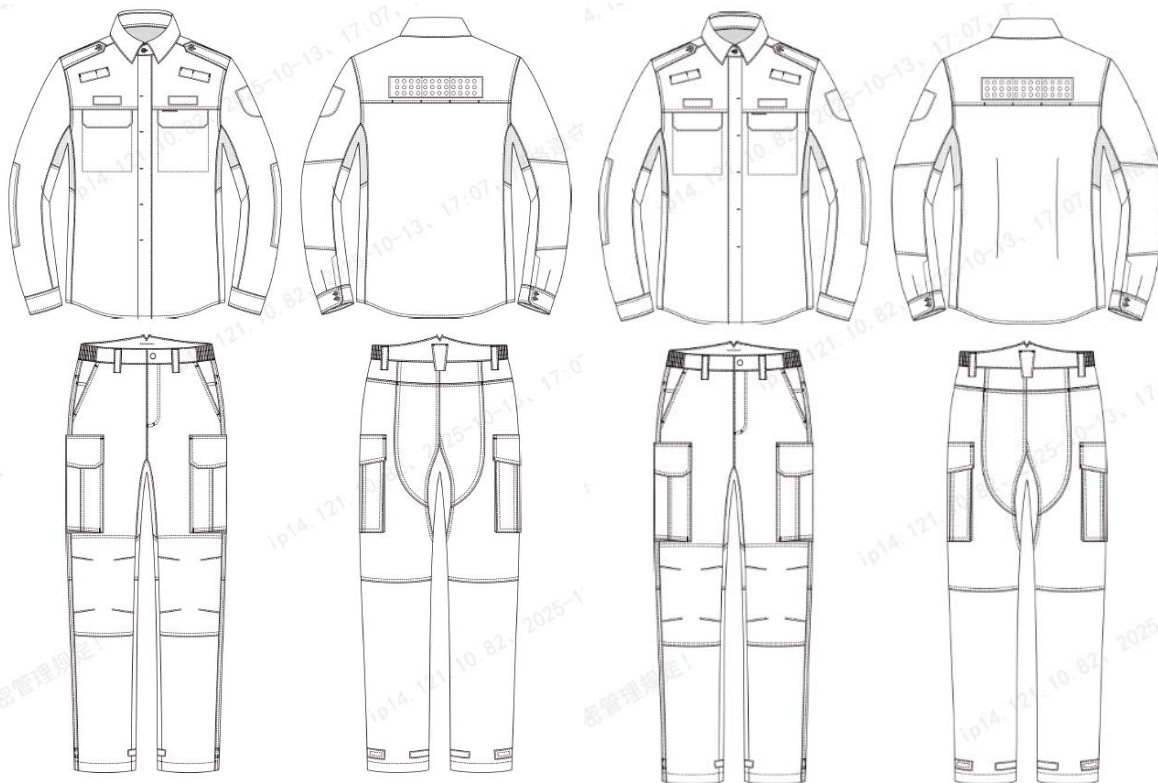
单位为厘米

图号	编号	部位名称	规格尺寸	号分档数值	型分档数值	极限偏差 (±)
		上衣号型	175/96	5·4系列		
3	1	前衣长*	75.0	2.0	—	1.0
	2	前胸宽	39.5	—	—	0.7
	3	胸围*	112.0	—	4.0	2.0
	4	中腰围	107.0	—	4.0	2.0
	5	下摆围	111.0	—	4.0	2.0
	6	第二扣眼距领根	5.0	—	—	0.3
	7	第七扣眼距底边	17.3	0.5	—	0.5
	8	暗门襟宽	3.5	—	—	0.2
	9	里襟折边宽	2.5	—	—	0.2
	10	下摆折边宽	0.6	—	—	0.2
	11	后中长*	75.0	2.0	—	1.0
	12	大肩宽*	46.8	—	1.2	0.7
	13	后背宽	44.8	—	—	0.7
	14	袖长*	62.0	1.5	—	0.7
	15	袖上肥	22.6	—	0.7	0.5
	16	袖头长	25.5	—	0.5	0.5
	17	袖头宽	7.0	—	—	0.3
	18	后过肩中宽	17.5	—	—	0.3
	19	领长	43.0	—	1.0	0.5
	20	座领前宽	2.5	—	—	0.2

3	21	领尖长	6.0	—	—	0.2
	22	翻领后宽	3.8	—	—	0.2
	23	座领后宽	2.8	—	—	0.2
	24	肩袷长	14.0	—	—	0.3
	25	肩袷前宽	3.2	—	—	0.2
	26	肩袷后宽	4.2	—	—	0.2
	27	胸袋盖长	14.3	—	—	0.2
	28	袋盖中宽	5.2	—	—	0.2
	29	袋盖侧宽	3.8	—	—	0.2
	30	胸袋全长	17.5	—	—	0.3
	31	胸袋下宽	14.9	—	—	0.2
	32	对讲机袷长	9.0	—	—	0.3
	33	对讲机袷宽	3.0	—	—	0.2
胸袋盖长：胸围84及以下为13.3、88~92为13.8、96~104为14.3、108及以上为14.8； 胸袋全长：胸围84及以下为16.5、88~92为17.0、96~104为17.5、108及以上为18.0； 胸袋布下宽：胸围84及以下为13.9、88~92为14.4、96~104为14.9、108及以上为15.4。						
*为主要部位						

表2 男夏作训服裤子主要部位规格尺寸与极限偏差

单位为厘米

号	型	部位规格与极限偏差						
		净腰围	裤长	裤腰围	臀围	横档	中档	下裆长
165	78	98	78	102.8	33.4	24.5	72.2	20.7
	80		80	104.6	33.9	24.8	71.9	20.9
	82		82	106.4	34.3	25.1	71.6	21.1
	84		84	108.2	34.8	25.4	71.3	21.3
	86		86	110.0	35.2	25.7	71.0	21.5
	88		88	111.8	35.7	26.0	70.7	21.7
	90		90	113.6	36.1	26.3	70.4	21.9
	92		92	115.4	36.6	26.6	70.1	22.1
	94		94	117.2	37.0	26.9	69.8	22.3
	96		96	119.0	37.5	27.2	69.5	22.5
170	74	101	74	100.0	32.7	23.9	75.3	20.3
	76		76	101.8	33.2	24.2	75.0	20.5
	78		78	103.6	33.6	24.5	74.7	20.7
	80		80	105.4	34.1	24.8	74.4	20.9

表2 男夏作训服裤子主要部位规格尺寸与极限偏差（续）

单位为厘米

号	型	部位规格与极限偏差						
		身高	净腰围	裤长	裤腰围	臀围	横档	中档
170	82	101	82	107.2	34.5	25.1	74.1	21.1
	84		84	109.0	35.0	25.4	73.8	21.3
	86		86	110.8	35.4	25.7	73.5	21.5
	88		88	112.6	35.9	26.0	73.2	21.7
	90		90	114.4	36.3	26.3	72.9	21.9
	92		92	116.2	36.8	26.6	72.6	22.1
	94		94	118.0	37.2	26.9	72.3	22.3
	96		96	119.8	37.7	27.2	72.0	22.5
	98		98	121.6	38.1	27.5	71.7	22.7
	100		100	123.4	38.6	27.8	71.4	22.9
	102		102	125.2	39.0	28.1	71.1	23.1
	104		104	127.0	39.5	28.4	70.8	23.3
106	106	128.8	39.9	28.7	70.5	23.5		
175	74	104	74	100.8	32.9	23.9	77.8	20.3
	76		76	102.6	33.4	24.2	77.5	20.5
	78		78	104.4	33.8	24.5	77.2	20.7
	80		80	106.2	34.3	24.8	76.9	20.9
	82		82	108.0	34.7	25.1	76.6	21.1
	84		84	109.8	35.2	25.4	76.3	21.3
	86		86	111.6	35.6	25.7	76.0	21.5
	88		88	113.4	36.1	26.0	75.7	21.7
	90		90	115.2	36.5	26.3	75.4	21.9
	92		92	117.0	37.0	26.6	75.1	22.1
	94		94	118.8	37.4	26.9	74.8	22.3
	96		96	120.6	37.9	27.2	74.5	22.5
	98		98	122.4	38.3	27.5	74.2	22.7
	100		100	124.2	38.8	27.8	73.9	22.9
102	102	126.0	39.2	28.1	73.6	23.1		
104	104	127.8	39.7	28.4	73.3	23.3		
106	106	129.6	40.1	28.7	73.0	23.5		
180	78	107	78	105.2	34.0	24.5	79.7	20.7
	80		80	107.0	34.5	24.8	79.4	20.9
	82		82	108.8	34.9	25.1	79.1	21.1
	84		84	110.6	35.4	25.4	78.8	21.3
	86		86	112.4	35.8	25.7	78.5	21.5
	88		88	114.2	36.3	26.0	78.2	21.7
	90		90	116.0	36.7	26.3	77.9	21.9
	92		92	117.8	37.2	26.6	77.6	22.1

表2 男夏作训服裤子主要部位规格尺寸与极限偏差(续)

单位为厘米

号	型	部位规格与极限偏差						
		身高	净腰围	裤长	裤腰围	臀围	横档	中裆
180	94	107	94	119.6	37.6	26.9	77.3	22.3
	96		96	121.4	38.1	27.2	77.0	22.5
	98		98	123.2	38.5	27.5	76.7	22.7
	100		100	125.0	39.0	27.8	76.4	22.9
	102		102	126.8	39.4	28.1	76.1	23.1
	104		104	128.6	39.9	28.4	75.8	23.3
	106		106	130.4	40.3	28.7	75.5	23.5
185	82	110	82	109.6	35.1	25.1	81.6	21.1
	84		84	111.4	35.6	25.4	81.3	21.3
	86		86	113.2	36.0	25.7	81.0	21.5
	88		88	115.0	36.5	26.0	80.7	21.7
	90		90	116.8	36.9	26.3	80.4	21.9
	92		92	118.6	37.4	26.6	80.1	22.1
	94		94	120.4	37.8	26.9	79.8	22.3
	96		96	122.2	38.3	27.2	79.5	22.5
	98		98	124.0	38.7	27.5	79.2	22.7
	100		100	125.8	39.2	27.8	78.9	22.9
	102		102	127.6	39.6	28.1	78.6	23.1
极限偏差(±)		1.5	2.0	2.0	0.7	0.5	1.0	0.3
测量图中编号		1	2	3	4	5	6	7

表3 男夏作训服裤子其他部位成品号型规格尺寸与极限偏差

单位为厘米

测量图中编号	部位名称	规格尺寸	极限偏差(±)
8	前腰宽	4.0	0.2
9	后腰宽	6.4	0.2
10	掩襟宽	4.5	0.2
11	小裆长	8.0	0.6
12	裤带袷长	7.0	0.2
13	裤带袷宽	2.0	0.2
14	裤后中袷长	7.0	0.2
15	裤后中袷上宽	5.0	0.2
16	裤后中袷下宽	3.0	0.2
17	斜插袋口长	16.0	0.5
18	斜插袋布长	30.0	0.8
19	后袋口长	腰围70-78为13.0;80-88为13.5;90-98为14.0;100-108为14.5;110-118为15.0;120及以上为15.5	0.3
20	侧贴袋盖长	腰围82及以下为20.5;84-96为21.0;98及以上为21.5	0.3
21	侧贴袋盖前宽	6.5	0.2
22	侧贴袋盖后宽	5.0	0.2
23	侧贴袋全长	腰围82及以下为22.5,84-96为23.0,98及以上为23.5	0.3
24	侧贴袋布长	腰围82及以下为20.5;84-96为21.0;98及以上为21.5	0.2
25	侧贴袋布宽	腰围82及以下为19.5;84-96为20.0;98及以上为20.5	0.3
26	脚口袷长	7.0	0.3
27	脚口袷宽	3.5	0.3

表4 女夏作训服上衣规格尺寸与极限偏差

单位为厘米

图号	编号	部位名称	规格尺寸	号分档数值	型分档数值	极限偏差(±)
		上衣号型	165/88	5·4系列		
5	1	前衣长*	68.0	2.0	—	1.0
	2	前胸宽	35.5	—	—	0.7
	3	胸围*	100.0	—	4.0	2.0
	4	中腰围	93.0	—	4.0	2.0
	5	下摆围	104.0	—	4.0	2.0
	6	第二扣眼距领根	5.0	—	—	0.3
	7	第七扣眼距底边	15.4	0.5	—	0.5
	8	暗门襟宽	3.2	—	—	0.2
	9	里襟折边宽	2.5	—	—	0.2
	10	下摆折边宽	0.6	—	—	0.2
	11	后中长*	67.0	2.0	—	1.0
	12	大肩宽*	40.8	—	1.0	0.7
	13	后背宽	38.5	—	—	0.7

表 4 女夏作训服上衣规格尺寸与极限偏差（续）

单位为厘米

图号	编号	部位名称	规格尺寸	号分档数值	型分档数值	极限偏差 (±)
		上衣号型	165/88	5·4 系列		
5	14	袖长*	57.5	1.5	—	0.7
	15	袖上肥	19.7	—	0.7	0.5
	16	袖头长	23.5	—	0.5	0.5
	17	袖头宽	6.0	—	—	0.3
	18	后过肩中宽	16.5	—	—	0.3
	19	领长	36.0	—	1.0	0.5
	20	座领前宽	2.3	—	—	0.2
	21	领尖长	5.6	—	—	0.2
	22	翻领后宽	3.6	—	—	0.2
	23	座领后宽	2.6	—	—	0.2
	24	肩袷长	12.5	—	—	0.3
	25	肩袷前宽	3.2	—	—	0.2
	26	肩袷后宽	4.2	—	—	0.2
	27	胸袋盖长	12.5	—	—	0.2
	28	袋盖中宽	4.8	—	—	0.2
	29	袋盖侧宽	3.4	—	—	0.2
	30	胸袋全长	15.0	—	—	0.3
	31	胸袋下宽	13.0	—	—	0.2
	32	对讲机袷长	9.0	—	—	0.3
	33	对讲机袷宽	3.0	—	—	0.2
胸袋盖长：胸围 84 及以下为 12.0、88~92 为 12.5、96~104 为 13.0、108 及以上为 13.5； 胸袋全长：胸围 84 及以下为 14.5、88~92 为 15.0、96~104 为 15.5、108 及以上为 16.0； 胸袋布下宽：胸围 84 及以下为 12.5、88~92 为 13.0、96~104 为 13.5、108 及以上为 14.0。						
* 为主要部位						

表5 女夏作训服裤子主要部位规格尺寸与极限偏差

单位为厘米

号	型	部位规格与极限偏差						
		身高	净腰围	裤长	裤腰围	臀围	横裆	中裆
155	97	66	66	94.4	30.4	23.4	70.2	19.7
		68	68	96.2	30.9	23.7	69.9	19.9
		70	70	98.0	31.3	24.0	69.6	20.1
		72	72	99.8	31.8	24.3	69.3	20.3
		74	74	101.6	32.2	24.6	69.0	20.5
		76	76	103.4	32.7	24.9	68.7	20.7
		78	78	105.2	33.1	25.2	68.4	20.9
		80	80	107.0	33.6	25.5	68.1	21.1
		82	82	108.8	34.0	25.8	67.8	21.3
160	100	62	62	91.6	29.7	22.8	73.3	19.3
		64	64	93.4	30.2	23.1	73.0	19.5
		66	66	95.2	30.6	23.4	72.7	19.7
		68	68	97.0	31.1	23.7	72.4	19.9
		70	70	98.8	31.5	24.0	72.1	20.1
		72	72	100.6	32.0	24.3	71.8	20.3
		74	74	102.4	32.4	24.6	71.5	20.5
		76	76	104.2	32.9	24.9	71.2	20.7
		78	78	106.0	33.3	25.2	70.9	20.9
		80	80	107.8	33.8	25.5	70.6	21.1
		82	82	109.6	34.2	25.8	70.3	21.3
		84	84	111.4	34.7	26.1	70.0	21.5
		86	86	113.2	35.1	26.4	69.7	21.7
88	88	115.0	35.6	26.7	69.4	21.9		
90	90	116.8	36.0	27.0	69.1	22.1		
165	103	62	62	92.4	29.9	22.8	75.8	19.3
		64	64	94.2	30.4	23.1	75.5	19.5
		66	66	96.0	30.8	23.4	75.2	19.7
		68	68	97.8	31.3	23.7	74.9	19.9
		70	70	99.6	31.7	24.0	74.6	20.1
		72	72	101.4	32.2	24.3	74.3	20.3
		74	74	103.2	32.6	24.6	74.0	20.5
		76	76	105.0	33.1	24.9	73.7	20.7
		78	78	106.8	33.5	25.2	73.4	20.9
		80	80	108.6	34.0	25.5	73.1	21.1
		82	82	110.4	34.4	25.8	72.8	21.3
		84	84	112.2	34.9	26.1	72.5	21.5
		86	86	114.0	35.3	26.4	72.2	21.7
		88	88	115.8	35.8	26.7	71.9	21.9
		90	90	117.6	36.2	27.0	71.6	22.1
92	92	119.4	36.7	27.3	71.3	22.3		
94	94	121.2	37.1	27.6	71.0	22.5		
170	106	66	66	96.8	31.0	23.4	77.7	19.7
		68	68	98.6	31.5	23.7	77.4	19.9
		70	70	100.4	31.9	24.0	77.1	20.1
		72	72	102.2	32.4	24.3	76.8	20.3
		74	74	104.0	32.8	24.6	76.5	20.5

表5 女夏作训服裤子主要部位规格尺寸与极限偏差(续)

单位为厘米

号	型	部位规格与极限偏差						
		身高	净腰围	裤长	裤腰围	臀围	横档	中档
170	106	76	76	105.8	33.3	24.9	76.2	20.7
		78	78	107.6	33.7	25.2	75.9	20.9
		80	80	109.4	34.2	25.5	75.6	21.1
		82	82	111.2	34.6	25.8	75.3	21.3
		84	84	113.0	35.1	26.1	75.0	21.5
		86	86	114.8	35.5	26.4	74.7	21.7
		88	88	116.6	36.0	26.7	74.4	21.9
		90	90	118.4	36.4	27.0	74.1	22.1
175	109	74	74	104.8	33.0	24.6	79.0	20.5
		76	76	106.6	33.5	24.9	78.7	20.7
		78	78	108.4	33.9	25.2	78.4	20.9
		80	80	110.2	34.4	25.5	78.1	21.1
		82	82	112.0	34.8	25.8	77.8	21.3
极限偏差(±)		1.5	2.0	2.0	0.7	0.5	1.0	0.3
测量图中编号		1	2	3	4	5	6	7

表6 女夏作训服裤子其他部位成品号型规格尺寸与极限偏差

单位为厘米

测量图中编号	部位名称	规格尺寸	极限偏差(±)
8	前腰宽	4.0	0.2
9	后腰宽	6.4	0.2
10	掩襟宽	4.2	0.2
11	小裆长	9.0	0.6
12	裤带袷长	7.0	0.2
13	裤带袷宽	2.0	0.2
14	裤后中袷长	7.0	0.2
15	裤后中袷上宽	5.0	0.2
16	裤后中袷下宽	3.0	0.2
17	斜插袋口长	15.0	0.5
18	斜插袋布长	30	0.8
19	后袋口长	腰围 62-68 为 12.0; 70-78 为 12.5; 80-88 为 13.0; 90-98 为 13.5; 100 及以上为 14.0	0.3
20	侧贴袋盖长	腰围 72 及以下为 19.0; 74-84 为 19.5; 86 及以上为 20.0	0.3
21	侧贴袋盖前宽	6.5	0.2
22	侧贴袋盖后宽	5.0	0.2
23	侧贴袋全长	腰围 72 及以下为 21.0; 74-84 为 21.5; 86 及以上为 22.0	0.3
24	侧贴袋布长	腰围 72 及以下为 19; 74-84 为 19.5; 86 及以上为 20.0	0.2
25	侧贴袋布宽	腰围 72 及以下为 18.0; 74-84 为 18.5; 86 及以上为 19.0	0.3
26	脚口袷长	7.0	0.3
27	脚口袷宽	3.5	0.3

3、材料

表 7 材料规格要求及用途

材料名称	颜色	规格	要求	用途	
棉聚酯纬弹斜纹布	藏蓝色	58%新疆棉, 42%复合聚酯弹性纤维 单位面积质量: 160g/m ²	GA XXXX	上衣面料、翻领面里、座领面里、胸袋盖面里、胸袋布、胸袋口贴条、护肘贴布、袖头面里、对讲机袷、肩袷; 裤子面料、裤腰、裤后腰翘、裤后护臀、裤底裆布、裤掩襟、裤门襟里、裤斜插袋布、裤斜插袋口贴边、裤斜插贴袋、裤侧袋盖面里、裤侧袋布、裤侧袋墙、裤带袷、裤脚口袷	
涤纶网眼布	藏蓝色	100%聚酯纤维 单位面积质量: 60g/m ²	附录 A	前、后过肩里	
单向导湿双面薄针织布	藏蓝色	100%聚酯纤维 单位面积质量: 140g/m ²	附录 B	腋下片	
涤棉平布	藏蓝色	涤 80%棉 20%, 13tex/13tex	GA 358	裤前插袋布、裤后袋布	
粘合衬	C1113-148	—	28tex×28tex (21s×21s) HDPE 粉点	GA 740	领面、座领里、胸袋盖面、肩袷面、对讲机袷面
	T2137-036	藏蓝色	经纱 30dtex/24f 纬纱 30dtex/24f, PA+PES 双点		门襟面、胸袋口贴条、裤腰里(松紧处不粘)、裤掩襟、裤门襟里、裤贴袋盖面、裤斜插袋口垫衬、后中裤带袷
	TC2137-090	藏蓝色	14.5tex×14.5tex (40S×40S), PA+PES 双点		袖头面、裤腰面(松紧处不粘)
涤纶缝纫线	藏蓝色	11.8tex×3	GB/T 6836	裤子缝纫、锁眼、打结、钉扣、钉裤产品名称标志	
		11.8tex×2		上衣缝纫线、环缝、打结、钉上衣产品名称标志	
加筋无纺衬条	—	宽: 10mm	—	裤斜插贴袋口牵条	
		宽: 15mm		裤后袋口牵条	
双面热熔胶	—	厚: 0.15mm	—	袖衩	
粘扣带	藏蓝色	宽: 15mm	GA 732	胸袋、裤后袋口	
		宽: 25mm		裤贴袋、脚口	
胸徽底托	藏蓝色	长: 67mm 宽: 22mm	按标样	右胸	
号牌底托		长: 67mm 宽: 22mm		左胸	
臂章底托		高: 98mm 宽: 75mm		左袖	
矩形标识底托(打孔)		男长: 265mm 宽: 60mm 女长: 250mm 宽: 60mm		后背	
辅警臂章(粘贴式)	—	高: 103mm, 宽: 80mm	GA XXXX	左袖标识	
矩形标识(粘贴式)	—	男长: 270mm, 宽: 65mm 女长: 255mm, 宽: 65mm	附录 C	后背标识	
不饱和聚酯树脂纽扣	藏蓝色	φ13mm	GA 731	领口、门襟、袖头	
		φ15mm		肩袷扣	
四件扣裤钩	黑色	φ15mm	GA 730	腰头	
防滑带	—	宽: 20mm	按标样	裤腰里	
涤纶松紧带	黑色	宽: 2.0cm	FZ/T 63006-2019 一等品	裤侧袋袋口	
		宽: 3.5cm		裤腰调节	
反装尼龙编织闭尾拉链	藏蓝色	3号	GA 729	裤门襟	
产品标志	—	60mm×40mm	按标样	上衣	
产品名称标志		60mm×20mm		裤子	
维护标志		50mm×70mm		裤子	
号型标志		18mm×30mm		裤子	

(三) 冬执勤服

1、样式



图1 男冬作训服/勤务冬执勤服样式

图2 女冬作训服/勤务冬执勤服样式



图3 男、女冬作训服/勤务冬执勤服内胆样式

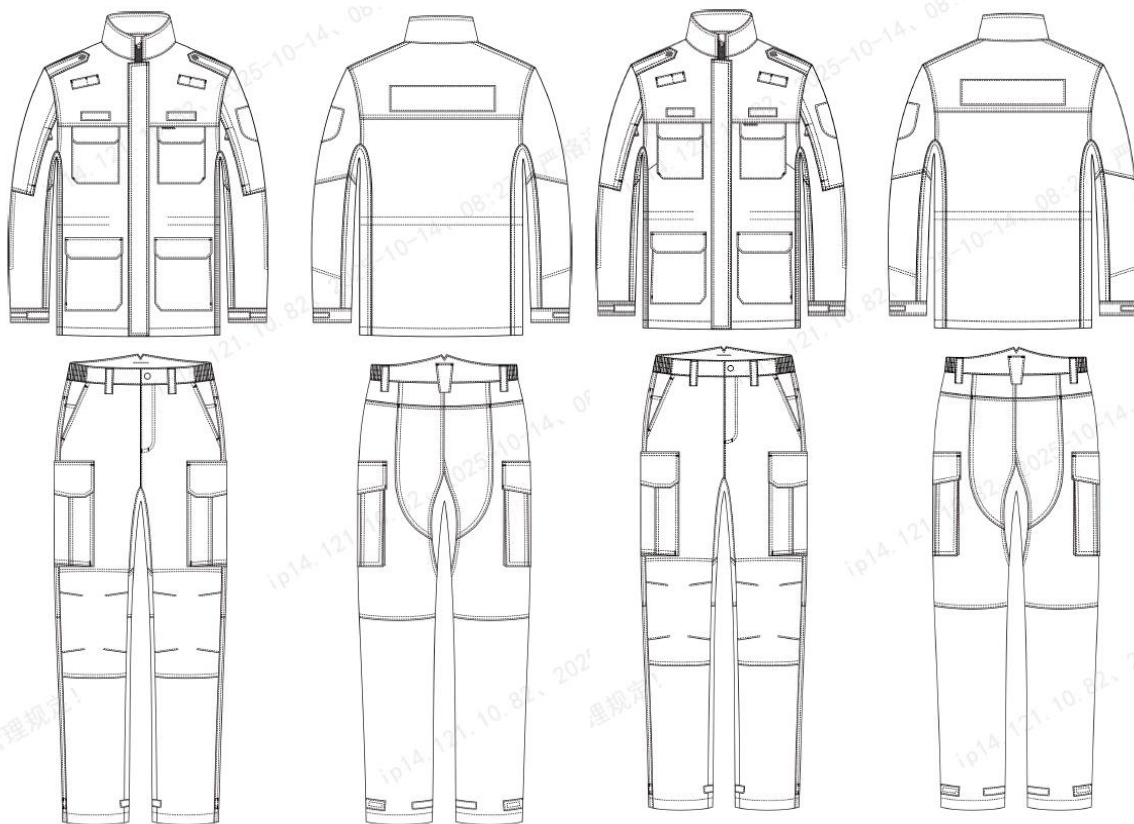

图4 男冬作训服/勤务冬执勤服内胆衣里结构



图5 女冬作训服/勤务冬执勤服内胆衣里结构

2、规格尺寸与极限偏差

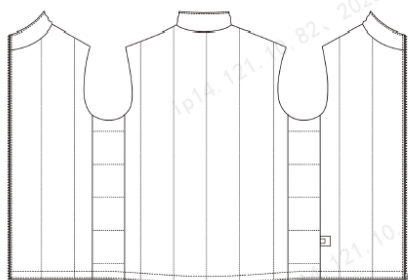
表 1 男冬作训服/勤务冬执勤服上衣主要部位规格尺寸与极限偏差

单位为厘米

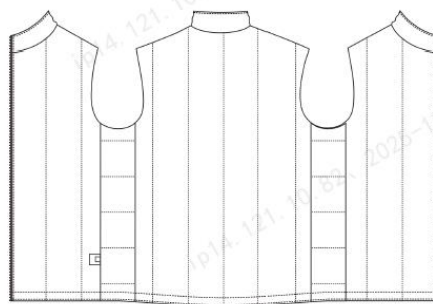
号	型	部位规格与极限偏差									
		身高	净胸围	前衣长	胸围	中腰围	下摆围	袖长	袖上肥	袖口肥	后中长
165	84	70.5	110.0	106.0	108.0	60.0	22.1	14.2	71.4	45.4	52.0
	88	71.0	114.0	110.0	112.0		22.8	14.5	71.6	46.6	53.0
	92	71.5	118.0	114.0	116.0		23.5	14.8	71.8	47.8	54.0
	96	72.0	122.0	118.0	120.0		24.2	15.1	72.0	49.0	55.0
	100	72.5	126.0	122.0	124.0		24.9	15.4	72.2	50.2	56.0
	104	73.0	130.0	126.0	128.0		25.6	15.7	72.4	51.4	57.0
170	84	72.5	110.0	106.0	108.0	61.5	22.1	14.2	73.4	45.4	52.0
	88	73.0	114.0	110.0	112.0		22.8	14.5	73.6	46.6	53.0
	92	73.5	118.0	114.0	116.0		23.5	14.8	73.8	47.8	54.0
	96	74.0	122.0	118.0	120.0		24.2	15.1	74.0	49.0	55.0
	100	74.5	126.0	122.0	124.0		24.9	15.4	74.2	50.2	56.0
	104	75.0	130.0	126.0	128.0		25.6	15.7	74.4	51.4	57.0
	108	75.5	134.0	130.0	132.0		26.3	16.0	74.6	52.6	58.0
	112	76.0	138.0	134.0	136.0		27.0	16.3	74.8	53.8	59.0
175	84	74.5	110.0	106.0	108.0	63.0	22.1	14.2	75.4	45.4	52.0
	88	75.0	114.0	110.0	112.0		22.8	14.5	75.6	46.6	53.0
	92	75.5	118.0	114.0	116.0		23.5	14.8	75.8	47.8	54.0
	96	76.0	122.0	118.0	120.0		24.2	15.1	76.0	49.0	55.0
	100	76.5	126.0	122.0	124.0		24.9	15.4	76.2	50.2	56.0
	104	77.0	130.0	126.0	128.0		25.6	15.7	76.4	51.4	57.0
	108	77.5	134.0	130.0	132.0		26.3	16.0	76.6	52.6	58.0
	112	78.0	138.0	134.0	136.0		27.0	16.3	76.8	53.8	59.0
	116	78.5	142.0	138.0	140.0		27.7	16.6	77.0	55.0	60.0
	180	88	77.0	114.0	110.0		112.0	64.5	22.8	14.5	77.6
92		77.5	118.0	114.0	116.0	23.5	14.8		77.8	47.8	54.0
96		78.0	122.0	118.0	120.0	24.2	15.1		78.0	49.0	55.0
100		78.5	126.0	122.0	124.0	24.9	15.4		78.2	50.2	56.0
104		79.0	130.0	126.0	128.0	25.6	15.7		78.4	51.4	57.0
108		79.5	134.0	130.0	132.0	26.3	16.0		78.6	52.6	58.0
112		80.0	138.0	134.0	136.0	27.0	16.3		78.8	53.8	59.0
116		80.5	142.0	138.0	140.0	27.7	16.6		79.0	55.0	60.0
185	92	79.5	118.0	114.0	116.0	66.0	23.5	14.8	79.8	47.8	54.0
	96	80.0	122.0	118.0	120.0		24.2	15.1	80.0	49.0	55.0
	100	80.5	126.0	122.0	124.0		24.9	15.4	80.2	50.2	56.0
	104	81.0	130.0	126.0	128.0		25.6	15.7	80.4	51.4	57.0
	108	81.5	134.0	130.0	132.0		26.3	16.0	80.6	52.6	58.0
	112	82.0	138.0	134.0	136.0		27.0	16.3	80.8	53.8	59.0
极限偏差(±)		1.0	2.0	2.0	2.0	1.0	0.5	0.3	1.0	0.5	0.5
测量图中编号		1	2	3	4	5	6	7	8	9	10

表2 男冬作训服/勤务冬执勤服上衣其他部位规格尺寸与极限偏差

单位为厘米

测量图中编号	部位名称	规格尺寸	极限偏差(±)
11	领前宽	7.0	0.3
12	领后中宽	7.0	0.3
13	肩袷长	胸围 92 及以下为 13.0; 96~104 为 14.0; 108 及以上为 15.0。	0.3
14	肩袷前宽	3.2	0.2
15	肩袷后宽	4.2	0.2
16	对讲机袷长	9.0	0.3
17	对讲机袷宽	3.0	0.2
18	胸袋盖长	胸围 92 及以下为 13.0; 96-104 为 13.5; 108 及以上为 14.0。	0.2
19	胸袋盖宽	5.0	0.2
20	胸袋全长	胸围 92 及以下为 15.0; 96-104 为 15.5; 108 及以上为 16.0。	0.3
21	胸袋布长	胸围 92 及以下为 13.5; 96-104 为 14.0; 108 及以上为 14.5。	0.3
22	胸袋下宽	胸围 92 及以下为 13.0; 96-104 为 13.5; 108 及以上为 14.0。	0.3
23	下袋盖长	胸围 84 及以下为 16.0; 88-92 为 17.0; 96-104 为 18.0; 108 及以上为 19.0。	0.2
24	下袋盖宽	6.5	0.2
25	下袋全长	胸围 84 及以下为 19.5; 88-92 为 20.0; 96-104 为 20.5; 108 及以上为 21.5。	0.3
26	下袋布长	胸围 84 及以下为 17.5; 88-92 为 18.0; 96-104 为 18.5; 108 及以上为 19.5。	0.3
27	下袋下宽	胸围 84 及以下为 16.5; 88-92 为 17.5; 96-104 为 18.5; 108 及以上为 19.5。	0.3
28	掩门宽	6.0	0.2
29	里襟长	16.5	0.3
30	里襟宽	2.5	0.2
31	挂面下宽	7.5	0.3
32	后过肩中宽	18.5	0.3
33	臂袋开口长	16.0	0.3
34	袖头宽	5.0	0.3
35	袖袷长	10.0	0.3
36	袖袷宽	3.0	0.2

表3 男冬作训服/勤务冬执勤服内胆主要部位规格尺寸与极限偏差

单位为厘米

号	型	部位规格								
		净胸围	胆前衣长	胆胸围	胆下摆围	胆袖长	胆袖上肥	胆袖口肥	胆后中长	胆肩宽
165	84	65.0	106.0	102.0	58.5	20.6	10.5	65.9	45.0	47.0
	88	65.5	110.0	106.0		21.3				
	92	66.0	114.0	110.0		22.0	66.3	47.4	49.0	
	96	66.5	118.0	114.0		22.7	66.5	48.6	50.0	
	100	67.0	122.0	118.0		23.4	66.7	49.8	51.0	
	104	67.5	126.0	122.0		24.1	11.5	66.9	51.0	52.0
170	84	67.0	106.0	102.0	60.0	20.6	10.5	67.9	45.0	47.0
	88	67.5	110.0	106.0		21.3				
	92	68.0	114.0	110.0		22.0	68.3	47.4	49.0	
	96	68.5	118.0	114.0		22.7	68.5	48.6	50.0	
	100	69.0	122.0	118.0		23.4	68.7	49.8	51.0	
	104	69.5	126.0	122.0		24.1	11.5	68.9	51.0	52.0
	108	70.0	130.0	126.0		24.8		69.1	52.2	53.0
	112	70.5	134.0	130.0		25.5		69.3	53.4	54.0
175	84	69.0	106.0	102.0	61.5	20.6		10.5	69.9	45.0
	88	69.5	110.0	106.0		21.3	11.0			
	92	70.0	114.0	110.0		22.0		70.3	47.4	49.0
	96	70.5	118.0	114.0		22.7		70.5	48.6	50.0
	100	71.0	122.0	118.0		23.4		70.7	49.8	51.0
	104	71.5	126.0	122.0		24.1	11.5	70.9	51.0	52.0
	108	72.0	130.0	126.0		24.8		71.1	52.2	53.0
	112	72.5	134.0	130.0		25.5		71.3	53.4	54.0
	116	73.0	138.0	134.0		26.2		12.0	71.5	54.6
	180	88	71.5	110.0		106.0	63.0	21.3	10.5	72.1
92		72.0	114.0	110.0	22.0	11.0		72.3	47.4	49.0
96		72.5	118.0	114.0	22.7			72.5	48.6	50.0
100		73.0	122.0	118.0	23.4	72.7		49.8	51.0	
104		73.5	126.0	122.0	24.1	11.5		72.9	51.0	52.0
108		74.0	130.0	126.0	24.8			73.1	52.2	53.0
112		74.5	134.0	130.0	25.5			73.3	53.4	54.0
116		75.0	138.0	134.0	26.2			12.0	73.5	54.6
185	92	74.0	114.0	110.0	64.5	22.0	11.0	74.3	47.4	49.0
	96	74.5	118.0	114.0		22.7		74.5	48.6	50.0
	100	75.0	122.0	118.0		23.4	74.7	49.8	51.0	
	104	75.5	126.0	122.0		24.1	11.5	74.9	51.0	52.0
	108	76.0	130.0	126.0		24.8		75.1	52.2	53.0
112	76.5	134.0	130.0	25.5	75.3	53.4		54.0		
极限偏差(±)		1.0	2.0	2.0	1.0	0.5	0.3	1.0	0.5	0.5
测量图中编号		1	2	3	4	5	6	7	8	9

表 4 男冬作训服/勤务冬执勤服内胆其他部位规格尺寸与极限偏差

单位为厘米

测量图中编号	部位名称	规格尺寸	极限偏差(±)
10	胆领后中宽	6.0	0.3
11	胆左胸袋长	胸围 96 及以下为 16.0; 100 及以上为 17.0。	0.3
12	胆斜插袋长	胸围 96 及以下为 19.0; 100 及以上为 20.0。	0.3
13	胆袖头宽	1.7	0.2

表 5 男冬作训服/勤务冬执勤服裤子主要部位规格尺寸与极限偏差

单位为厘米

号	型	部位规格与极限偏差						
		身高	净腰围	裤长	裤腰围	臀围	横档	中裆
165	98	78	80	104.8	33.9	24.8	71.7	21.0
		80	82	106.6	34.4	25.1	71.4	21.2
		82	84	108.4	34.8	25.4	71.1	21.4
		84	86	110.2	35.3	25.7	70.8	21.6
		86	88	112.0	35.7	26.0	70.5	21.8
		88	90	113.8	36.2	26.3	70.2	22.0
		90	92	115.6	36.6	26.6	69.9	22.2
		92	94	117.4	37.1	26.9	69.6	22.4
		94	96	119.2	37.5	27.2	69.3	22.6
		96	98	121.0	38.0	27.5	69.0	22.8
170	101	74	76	102.0	33.2	24.2	74.8	20.6
		76	78	103.8	33.7	24.5	74.5	20.8
		78	80	105.6	34.1	24.8	74.2	21.0
		80	82	107.4	34.6	25.1	73.9	21.2
		82	84	109.2	35.0	25.4	73.6	21.4
		84	86	111.0	35.5	25.7	73.3	21.6
		86	88	112.8	35.9	26.0	73.0	21.8
		88	90	114.6	36.4	26.3	72.7	22.0

表 5 男冬作训服/勤务冬执勤服裤子主要部位规格尺寸与极限偏差（续）

单位为厘米

号	型	部位规格与极限偏差						
		身高	净腰围	裤长	裤腰围	臀围	横档	中裆
	90		92	116.4	36.8	26.6	72.4	22.2
	92		94	118.2	37.3	26.9	72.1	22.4
	94		96	120.0	37.7	27.2	71.8	22.6
	96		98	121.8	38.2	27.5	71.5	22.8
170	98	101	100	123.6	38.6	27.8	71.2	23.0
	100		102	125.4	39.1	28.1	70.9	23.2
	102		104	127.2	39.5	28.4	70.6	23.4
	104		106	129.0	40.0	28.7	70.3	23.6
	106		108	130.8	40.4	29.0	70.0	23.8
175	74	104	76	102.8	33.4	24.2	77.3	20.6
	76		78	104.6	33.9	24.5	77.0	20.8
	78		80	106.4	34.3	24.8	76.7	21.0
	80		82	108.2	34.8	25.1	76.4	21.2
	82		84	110.0	35.2	25.4	76.1	21.4
	84		86	111.8	35.7	25.7	75.8	21.6
	86		88	113.6	36.1	26.0	75.5	21.8
	88		90	115.4	36.6	26.3	75.2	22.0
	90		92	117.2	37.0	26.6	74.9	22.2
	92		94	119.0	37.5	26.9	74.6	22.4
	94		96	120.8	37.9	27.2	74.3	22.6
	96		98	122.6	38.4	27.5	74.0	22.8
	98		100	124.4	38.8	27.8	73.7	23.0
	100		102	126.2	39.3	28.1	73.4	23.2
	102		104	128.0	39.7	28.4	73.1	23.4
	104		106	129.8	40.2	28.7	72.8	23.6
106	108	131.6	40.6	29.0	72.5	23.8		
180	78	107	80	107.2	34.5	24.8	79.2	21.0
	80		82	109.0	35.0	25.1	78.9	21.2
	82		84	110.8	35.4	25.4	78.6	21.4
	84		86	112.6	35.9	25.7	78.3	21.6
	86		88	114.4	36.3	26.0	78.0	21.8
	88		90	116.2	36.8	26.3	77.7	22.0
	90		92	118.0	37.2	26.6	77.4	22.2
	92		94	119.8	37.7	26.9	77.1	22.4
	94		96	121.6	38.1	27.2	76.8	22.6
	96		98	123.4	38.6	27.5	76.5	22.8
	98		100	125.2	39.0	27.8	76.2	23.0
	100		102	127.0	39.5	28.1	75.9	23.2

表5 男冬作训服/勤务冬执勤服裤子主要部位规格尺寸与极限偏差(续)

单位为厘米

号	型	部位规格与极限偏差						
身高	净腰围	裤长	裤腰围	臀围	横档	中裆	下裆长	脚口肥
	102		104	128.8	39.9	28.4	75.6	23.4
	104		106	130.6	40.4	28.7	75.3	23.6
	106		108	132.4	40.8	29.0	75.0	23.8
185	82	110	84	111.6	35.6	25.4	81.1	21.4
	84		86	113.4	36.1	25.7	80.8	21.6
	86		88	115.2	36.5	26.0	80.5	21.8
	88		90	117.0	37.0	26.3	80.2	22.0
	90		92	118.8	37.4	26.6	79.9	22.2
	92		94	120.6	37.9	26.9	79.6	22.4
	94		96	122.4	38.3	27.2	79.3	22.6
	96		98	124.2	38.8	27.5	79.0	22.8
	98		100	126.0	39.2	27.8	78.7	23.0
	100		102	127.8	39.7	28.1	78.4	23.2
	102		104	129.6	40.1	28.4	78.1	23.4
极限偏差(±)		1.5	2.0	2.0	0.7	0.5	1.0	0.3
测量图中编号		1	2	3	4	5	6	7

表6 男冬作训服/勤务冬执勤服裤子其他部位规格尺寸与极限偏差

单位为厘米

测量图中编号	部位名称	规格尺寸	极限偏差(±)
8	前腰宽	4.0	0.2
9	后腰宽	6.4	0.2
10	掩襟宽	4.5	0.2
11	小裆长	8.0	0.6
12	裤带袷长	7.0	0.2
13	裤带袷宽	2.0	0.2
14	裤后中袷长	7.0	0.2
15	裤后中袷上宽	5.0	0.2
16	裤后中袷下宽	3.0	0.2
17	斜插袋口长	16.0	0.5
18	斜插袋布长	30.0	0.8
19	后袋口长	腰围70-78为13.0;80-88为13.5;90-98为14.0; 100-108为14.5;110-118为15.0;120及以上为15.5	0.3
20	侧贴袋盖长	腰围82及以下为20.5;84-96为21.0;98及以上为21.5	0.3
21	侧贴袋盖前宽	6.5	0.2
22	侧贴袋盖后宽	5.0	0.2
23	侧贴袋全长	腰围82及以下为22.5;84-96为23.0;98及以上为23.5	0.3

表6 男冬作训服/勤务冬执勤服裤子其他部位规格尺寸与极限偏差(续)

单位为厘米

测量图中编号	部位名称	规格尺寸	极限偏差(±)
24	侧贴袋布长	腰围82及以下为20.5;84-96为21.0;98及以上为21.5	0.2
25	侧贴袋布宽	腰围82及以下为19.5;84-96为20.0;98及以上为20.5	0.3
26	脚口裆长	7.0	0.3
27	脚口裆宽	3.5	0.3

表7 女冬作训服/勤务冬执勤服上衣主要部位规格尺寸与极限偏差

单位为厘米

号	型	部位规格与极限偏差									
		净胸围	前衣长	胸围	中腰围	下摆围	袖长	袖上肥	袖口肥	后中长	肩宽
155	80	64.0	102.0	96.0	106.0	56.0	20.3	13.2	63.6	41.0	47.0
	84	64.5	106.0	100.0	110.0		21.0	13.5	63.8	42.0	48.0
	88	65.0	110.0	104.0	114.0		21.7	13.8	64.0	43.0	49.0
	92	65.5	114.0	108.0	118.0		22.4	14.1	64.2	44.0	50.0
160	80	66.0	102.0	96.0	106.0	57.5	20.3	13.2	65.6	41.0	47.0
	84	66.5	106.0	100.0	110.0		21.0	13.5	65.8	42.0	48.0
	88	67.0	110.0	104.0	114.0		21.7	13.8	66.0	43.0	49.0
	92	67.5	114.0	108.0	118.0		22.4	14.1	66.2	44.0	50.0
	96	68.0	118.0	112.0	122.0		23.1	14.4	66.4	45.0	51.0
	100	68.5	122.0	116.0	126.0		23.8	14.7	66.6	46.0	52.0
165	80	68.0	102.0	96.0	106.0	59.0	20.3	13.2	67.6	41.0	47.0
	84	68.5	106.0	100.0	110.0		21.0	13.5	67.8	42.0	48.0
	88	69.0	110.0	104.0	114.0		21.7	13.8	68.0	43.0	49.0
	92	69.5	114.0	108.0	118.0		22.4	14.1	68.2	44.0	50.0
	96	70.0	118.0	112.0	122.0		23.1	14.4	68.4	45.0	51.0
	100	70.5	122.0	116.0	126.0		23.8	14.7	68.6	46.0	52.0
	104	71.0	126.0	120.0	130.0		24.5	15.0	68.8	47.0	53.0
170	80	70.0	102.0	96.0	106.0	60.5	20.3	13.2	69.6	41.0	47.0
	84	70.5	106.0	100.0	110.0		21.0	13.5	69.8	42.0	48.0
	88	71.0	110.0	104.0	114.0		21.7	13.8	70.0	43.0	49.0
	92	71.5	114.0	108.0	118.0		22.4	14.1	70.2	44.0	50.0
	96	72.0	118.0	112.0	122.0		23.1	14.4	70.4	45.0	51.0
	100	72.5	122.0	116.0	126.0		23.8	14.7	70.6	46.0	52.0
	104	73.0	126.0	120.0	130.0		24.5	15.0	70.8	47.0	53.0
175	84	72.5	106.0	100.0	110.0	62.0	21.0	13.5	71.8	42.0	48.0
	88	73.0	110.0	104.0	114.0		21.7	13.8	72.0	43.0	49.0
	92	73.5	114.0	108.0	118.0		22.4	14.1	72.2	44.0	50.0
	96	74.0	118.0	112.0	122.0		23.1	14.4	72.4	45.0	51.0
极限偏差(±)		1.0	2.0	2.0	2.0	1.0	0.5	0.3	1.0	0.5	0.5
测量图中编号		1	2	3	4	5	6	7	8	9	10

表 8 女冬作训服/勤务冬执勤服上衣其他部位规格尺寸与极限偏差

单位为厘米

测量图中编号	部位名称	规格尺寸	极限偏差(±)
11	领前宽	6.5	0.3
12	领后中宽	6.5	0.3
13	肩袷长	胸围 88 及以下为 12.5; 92~100 为 13.0; 104 及以上为 13.5	0.3
14	肩袷前宽	3.2	0.2
15	肩袷后宽	4.2	0.2
16	对讲机袷长	9.0	0.3
17	对讲机袷宽	3.0	0.2
18	胸袋盖长	胸围 84 及以下为 11.3; 88-92 为 11.8; 96 及以上为 12.3	0.2
19	胸袋盖宽	4.5	0.2
20	胸袋全长	胸围 84 及以下为 13.5; 88-92 为 14.0; 96 及以上为 14.5	0.3
21	胸袋布长	胸围 84 及以下为 12.0; 88-92 为 12.5; 96 及以上为 13.0	0.3
22	胸袋下宽	胸围 84 及以下为 11.6; 88-92 为 12.1; 96 及以上为 12.6	0.3
23	下袋盖长	胸围 76 及以下为 14.0; 80-84 为 15.0; 88-96 为 16.0; 100 及以上为 17.0	0.2
24	下袋盖宽	6.0	0.2
25	下袋全长	胸围 76 及以下为 18.5; 80-84 为 19.0; 88-96 为 19.5; 100 及以上为 20.5	0.3
26	下袋布长	胸围 76 及以下为 16.5; 80-84 为 17.0; 88-96 为 17.5; 100 及以上为 18.5	0.3
27	下袋下宽	胸围 76 及以下为 14.5; 80-84 为 15.5; 88-96 为 16.5; 100 及以上为 17.5	0.3
28	掩门宽	5.8	0.2
29	里襟长	16.5	0.3
30	里襟宽	2.5	0.2
31	挂面下宽	7.0	0.3
32	后过肩中宽	17.5	0.3
33	臂袋开口长	15.0	0.3
34	袖头宽	5.0	0.3
35	袖袷长	10.0	0.3
36	袖袷宽	3.0	0.2

表 9 女冬作训服/勤务冬执勤服内胆主要部位号型规格尺寸与极限偏差

单位为厘米

号	型	部位规格								
		净胸围	胆前衣长	胆胸围	胆下摆围	胆袖长	胆袖上肥	胆袖口肥	胆后中长	胆肩宽
155	80	59.0	98.0	102.0	54.5	19.4	9.5	58.6	40.2	43.0
	84	59.5	102.0	106.0		20.1				
	88	60.0	106.0	110.0		20.8	10.0	59.0	42.2	45.0
	92	60.5	110.0	114.0		21.5				
160	80	61.0	98.0	102.0	56.0	19.4	9.5	60.6	40.2	43.0
	84	61.5	102.0	106.0		20.1				
	88	62.0	106.0	110.0		20.8	10.0	61.0	42.2	45.0
	92	62.5	110.0	114.0		21.5				
	96	63.0	114.0	118.0		22.2	10.5	61.4	44.2	47.0
	100	63.5	118.0	122.0		22.9				
104	64.0	122.0	126.0	23.6	61.8	46.2	49.0			
165	80	63.0	98.0	102.0	57.5	19.4	9.5	62.6	40.2	43.0
	84	63.5	102.0	106.0		20.1				
	88	64.0	106.0	110.0		20.8	10.0	63.0	42.2	45.0
	92	64.5	110.0	114.0		21.5				
	96	65.0	114.0	118.0		22.2	10.5	63.4	44.2	47.0
	100	65.5	118.0	122.0		22.9				
104	66.0	122.0	126.0	23.6	63.8	46.2	49.0			
170	80	65.0	98.0	102.0	59.0	19.4	9.5	64.6	40.2	43.0
	84	65.5	102.0	106.0		20.1				
	88	66.0	106.0	110.0		20.8	10.0	65.0	42.2	45.0
	92	66.5	110.0	114.0		21.5				
	96	67.0	114.0	118.0		22.2	10.5	65.4	44.2	47.0
	100	67.5	118.0	122.0		22.9				
104	68.0	122.0	126.0	23.6	65.8	46.2	49.0			
175	84	67.5	102.0	106.0	60.5	20.1	9.5	66.8	41.2	44.0
	88	68.0	106.0	110.0		20.8				
	92	68.5	110.0	114.0		21.5	10.0	67.2	43.2	46.0
	96	69.0	114.0	118.0		22.2				
极限偏差(±)		1.0	2.0	2.0	1.0	0.5	0.3	1.0	0.5	0.5
测量图中编号		1	2	3	4	5	6	7	8	9

表 10 女冬作训服/勤务冬执勤服内胆其他部位规格尺寸与极限偏差

单位为厘米

测量图中编号	部位名称	规格尺寸	极限偏差(±)
10	胆领后中宽	5.5	0.3
11	胆左胸袋长	胸围 92 及以下为 15.0; 96 及以上为 16.0	0.3
12	胆斜插袋长	胸围 92 及以下为 17.0; 96 及以上为 18.0	0.3
13	胆袖头宽	1.7	0.2

表 11 女冬作训服/勤务冬执勤服裤子主要部位规格尺寸与极限偏差

单位为厘米

号	型	部位规格与极限偏差						
		身高	净腰围	裤长	裤腰围	臀围	横档	中裆
155	66	97	68	96.4	30.9	23.7	69.7	20.0
	68		70	98.2	31.4	24.0	69.4	20.2
	70		72	100.0	31.8	24.3	69.1	20.4
	72		74	101.8	32.3	24.6	68.8	20.6
	74		76	103.6	32.7	24.9	68.5	20.8
	76		78	105.4	33.2	25.2	68.2	21.0
	78		80	107.2	33.6	25.5	67.9	21.2
	80		82	109.0	34.1	25.8	67.6	21.4
	82		84	110.8	34.5	26.1	67.3	21.6
160	62	100	64	93.6	30.2	23.1	72.8	19.6
	64		66	95.4	30.7	23.4	72.5	19.8
	66		68	97.2	31.1	23.7	72.2	20.0
	68		70	99.0	31.6	24.0	71.9	20.2
	70		72	100.8	32.0	24.3	71.6	20.4
	72		74	102.6	32.5	24.6	71.3	20.6

表 11 女冬作训服/勤务冬执勤服裤子主要部位规格尺寸与极限偏差（续）

单位为厘米

号	型	部位规格与极限偏差							
		身高	净腰围	裤长	裤腰围	臀围	横档	中档	下裆长
	74		103	76	104.4	32.9	24.9	71.0	20.8
	76			78	106.2	33.4	25.2	70.7	21.0
	78			80	108.0	33.8	25.5	70.4	21.2
	80			82	109.8	34.3	25.8	70.1	21.4
	82			84	111.6	34.7	26.1	69.8	21.6
	84			86	113.4	35.2	26.4	69.5	21.8
	86			88	115.2	35.6	26.7	69.2	22.0
	88			90	117.0	36.1	27.0	68.9	22.2
	90			92	118.8	36.5	27.3	68.6	22.4
165	62	103	64	94.4	30.4	23.1	75.3	19.6	
	64		66	96.2	30.9	23.4	75.0	19.8	
	66		68	98.0	31.3	23.7	74.7	20.0	
	68		70	99.8	31.8	24.0	74.4	20.2	
165	70	103	72	101.6	32.2	24.3	74.1	20.4	
	72		74	103.4	32.7	24.6	73.8	20.6	
	74		76	105.2	33.1	24.9	73.5	20.8	
	76		78	107.0	33.6	25.2	73.2	21.0	
	78		80	108.8	34.0	25.5	72.9	21.2	
	80		82	110.6	34.5	25.8	72.6	21.4	
	82		84	112.4	34.9	26.1	72.3	21.6	
	84		86	114.2	35.4	26.4	72.0	21.8	
	86		88	116.0	35.8	26.7	71.7	22.0	
	88		90	117.8	36.3	27.0	71.4	22.2	
	90		92	119.6	36.7	27.3	71.1	22.4	
	92		94	121.4	37.2	27.6	70.8	22.6	
94	96	123.2	37.6	27.9	70.5	22.8			
170	66	106	68	98.8	31.5	23.7	77.2	20.0	
	68		70	100.6	32.0	24.0	76.9	20.2	
	70		72	102.4	32.4	24.3	76.6	20.4	
	72		74	104.2	32.9	24.6	76.3	20.6	
	74		76	106.0	33.3	24.9	76.0	20.8	
	76		78	107.8	33.8	25.2	75.7	21.0	
	78		80	109.6	34.2	25.5	75.4	21.2	
	80		82	111.4	34.7	25.8	75.1	21.4	
	82		84	113.2	35.1	26.1	74.8	21.6	
	84		86	115.0	35.6	26.4	74.5	21.8	
	86		88	116.8	36.0	26.7	74.2	22.0	
	88		90	118.6	36.5	27.0	73.9	22.2	

表 11 女冬作训服/勤务冬执勤服裤子主要部位规格尺寸与极限偏差 (续)

单位为厘米

号	型	部位规格与极限偏差							
		净腰围	裤长	裤腰围	臀围	横档	中裆	下裆长	脚口肥
	90			92	120.4	36.9	27.3	73.6	22.4
175	74	109		76	106.8	33.5	24.9	78.5	20.8
	76			78	108.6	34.0	25.2	78.2	21.0
	78			80	110.4	34.4	25.5	77.9	21.2
	80			82	112.2	34.9	25.8	77.6	21.4
	82			84	114.0	35.3	26.1	77.3	21.6
极限偏差(±)		1.5		2.0	2.0	0.7	0.5	1.0	0.3
测量图中编号		1		2	3	4	5	6	7

表 12 女冬作训服/勤务冬执勤服裤子其他部位规格尺寸与极限偏差

单位为厘米

测量图中编号	部位名称	规格尺寸	极限偏差(±)
8	前腰宽	4.0	0.2
9	后腰宽	6.4	0.2
10	掩襟宽	4.2	0.2
11	小裆长	9.0	0.6
12	裤带袷长	7.0	0.2
13	裤带袷宽	2.0	0.2
14	裤后中袷长	7.0	0.2
15	裤后中袷上宽	5.0	0.2
16	裤后中袷下宽	3.0	0.2
17	斜插袋口长	15.0	0.5
18	斜插袋布长	30	0.8
19	后袋口长	腰围 62-68 为 12.0; 70-78 为 12.5; 80-88 为 13.0; 90-98 为 13.5; 100 及以上为 14.0	0.3
20	侧贴袋盖长	腰围 72 及以下为 19.0; 74-84 为 19.5; 86 及以上为 20.0	0.3
21	侧贴袋盖前宽	6.5	0.2
22	侧贴袋盖后宽	5.0	0.2
23	侧贴袋全长	腰围 72 及以下为 21.0; 74-84 为 21.5; 86 及以上为 22.0	0.3
24	侧贴袋布长	腰围 72 及以下为 19.0; 74-84 为 19.5; 86 及以上为 20.0	0.2
25	侧贴袋布宽	腰围 72 及以下为 18.0; 74-84 为 18.5; 86 及以上为 19.0	0.3
26	脚口袷长	7.0	0.3
27	脚口袷宽	3.5	0.3

3、材料

表9 材料规格要求及用途

材料名称	颜色	规格	要求	用途	
棉聚酯纬弹加厚斜纹布	藏蓝色	58%新疆棉,42%复合聚酯弹性纤维 单位面积质量: 240g/m ²	GA XXXX	面料、领面里、掩门、里襟、胸袋盖、胸袋布、下袋布、下袋斜插袋口贴边、下袋盖、大袖袋、前下摆贴边、后下摆贴边、护肘贴布、袖头、袖祥、肩祥、对讲机祥、对讲机祥垫布; 裤底裆布、裤腰面里、裤掩襟、裤门襟里、裤斜插袋垫布、裤斜插袋口贴边、裤斜插贴袋、裤侧袋盖面里、裤侧袋布、裤侧袋墙、裤带祥、裤脚口祥	
春夏纺涂层面料	藏蓝色	100%聚酯纤维, 单位面积质量: 70g/m ²	附录 A	内胆面里料、领面里、袖头、左胸袋布、斜插袋布、左胸袋口垫条、下袋口垫条, 内胆后领口结合祥、袖口结合祥	
涤棉平布	藏蓝色	涤 80%棉 20%, 13tex/13tex	GA 358	上衣外装下袋布、内胆领面下口牵条、裤斜插袋布、裤后袋布	
弹力包边条	藏蓝色	—	按标样	上衣滚条	
超细纤维絮片	—	120g/m ²	GA 353	内胆温区大身、袖子、领面	
	—	150g/m ²		内胆寒区大身、袖子、领面	
微细丙纶熔喷棉	—	80g/m ²	附录 B	内胆领里	
粘合衬	T2237-050	藏蓝色	PA 经纱: 55.5dtex/48F 纬纱: 55.5dtex/48F	附录 C	领面里、掩门面、胸袋盖面、下袋盖面、臂袋口牵条衬、内胆领面、内胆左胸袋口垫衬、内胆斜插袋口垫衬、内胆门襟牵条衬、内胆领窝牵条衬、内胆袖窿牵条衬; 裤腰面(松紧处不粘)、裤门襟里、裤掩襟面、裤贴袋盖面、裤斜插袋口垫衬
	C1113-148	—	28tex×28tex (21s×21s) HDPE 粉点	GA 740	肩祥面、对讲机祥面

表9 材料规格要求及用途(续)

材料名称	颜色	规格	要求	用途
涤纶缝纫线	藏蓝色	11.8tex×3	GB/T 6836	缝纫、锁眼、钉扣、打结、钉产品名称标志
涤纶缝纫线	藏蓝色	11.8tex×2	GB/T 6836	环缝
		14.8tex×2		内胆缝合
加筋无纺衬条	—	宽: 10mm	—	裤子斜插贴袋口牵条
加筋无纺衬条	—	宽: 15mm	—	裤子后袋口牵条
单开尾注塑拉链	藏蓝色	5号	GA 729	上衣门襟
双闭尾注塑拉链(带拉袢)		3号		臂袋
反装单开尾尼龙拉链		5号		内胆门襟
反装双闭尾尼龙编织拉链		3号		内胆斜插袋、左胸袋
反装尼龙编织闭尾拉链		3号		裤门襟
粘扣带	藏蓝色	宽: 15mm	GA 732	裤后袋口
		宽: 20mm		上衣门襟、胸袋、袖袢
		宽: 25mm		上衣下贴袋、袖头、裤贴袋、脚口
胸徽底托	藏蓝色	长: 67mm 宽: 22mm	按标样	右胸
号牌底托		长: 67mm 宽: 22mm		左胸
臂章底托		高: 98mm 宽: 75mm		左袖
矩形标识底托		男长: 265mm, 宽: 60mm 女长: 250mm, 宽: 60mm		后背
辅警臂章(粘贴式)	—	高: 103mm, 宽: 80mm	GA XXXX	左袖标识
矩形标识(粘贴式)	—	男长: 270mm, 宽: 65mm 女长: 255mm, 宽: 65mm	附录D	后背标识
防滑带	—	宽: 20mm	按标样	裤腰里
棉涤绳	藏蓝色	直径4mm, 两端加无色透明带头棉的比例不低于50%	附录E	中腰抽绳
棉涤纱带	藏蓝色	宽度: 22mm 厚度: 1.0mm 棉的比例不低于50%		中腰抽绳贴条
调节扣	黑色	尼龙材质	按标样	中腰
平纹织带	黑色	宽: 1.5cm	按标样	外装后领口结合袢、袖口结合袢
涤纶松紧带	黑色	宽: 1.5cm	FZ/T	上衣内胆袖口
		宽: 2.0cm	63006-2019	裤侧袋袋口
		宽: 3.5cm	一等品	裤腰调节
金属四件按扣	哑光黑镍色	φ12mm	附录F	上衣门襟、外装后领口、袖口
四件扣裤钩	黑色	φ15mm	GA 730	腰头
不饱和聚酯树脂钮扣	藏蓝色	φ15mm	GA 731	肩袢扣
产品名称标志	—	70mm×46mm	按标样	上衣
产品名称标志	—	60mm×20mm	按标样	裤子
维护标志		35mm×70mm		上衣内胆
		50mm×70mm		上衣外装、裤子
号型标志		18mm×30mm		上衣外装、上衣内胆、裤子

(四) 套式肩章

1、样式



图 1 套式肩章样式结构

2、结构

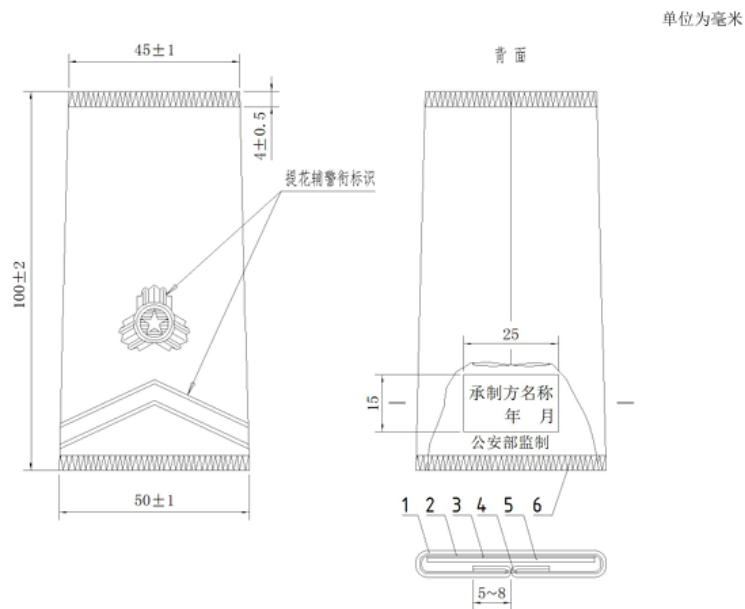

标引序号说明：

1—丝织版面；2—热熔粘合衬；3—热熔胶片；4—缝纫线；5—树脂衬；6—锁边线。

图 2 套式肩章结构尺寸

（五）丝织胸徽

1、样式



a) 正面（二字）



c) 背面

图1 丝织胸徽样式结构

2、材料

表1 材料规格和质量要求

材料名称		材料规格		质量要求	用途
涤纶低弹丝 提花机织布	涤纶低弹丝经纱	75 D	经密 107 根/cm	GB/T 14460	丝织版面
	涤纶低弹丝纬纱	75 D 白色有光丝	纬密 64 根/cm		
无纺粘合衬		40 g/m ²		FZ/T 64009	粘合衬
热熔胶片		厚0.1 mm		按标样	粘合
粘扣带钩面		—		GA 732	搭扣带
涤纶低弹丝		100 D		GB/T 14460	锁边线面线
涤纶缝纫线		11.8 tex×3		GB/T 6836	锁边线底线

3、结构尺寸



图2 丝织胸徽尺寸

(六) 丝织号牌

1、样式

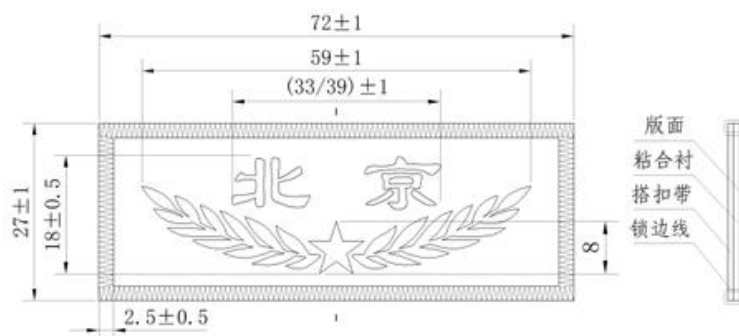

图1 丝织号牌样式结构

2、材料

材料名称		材料规格		质量要求	用途
涤纶低弹丝 提花机织布	涤纶低弹丝经纱	75 D	经密 107 根/cm 纬密 64 根/cm	GB/T 14460	丝织版面
	涤纶低弹丝纬纱	75 D 白色有光丝			
无纺粘合衬		40 g/m ²		FZ/T 64009	粘合衬
热熔胶片		厚0.1 mm		按标样	粘合
粘扣带钩面		—		GA 732	搭扣带
涤纶低弹丝		100 D		GB/T 14460	锁边线面线
涤纶缝纫线		11.8 tex×3		GB/T 6836	锁边线底线

3、结构尺寸



图2 丝织号牌尺寸



图3 数字样式

(七) 臂章 (尼龙搭扣)

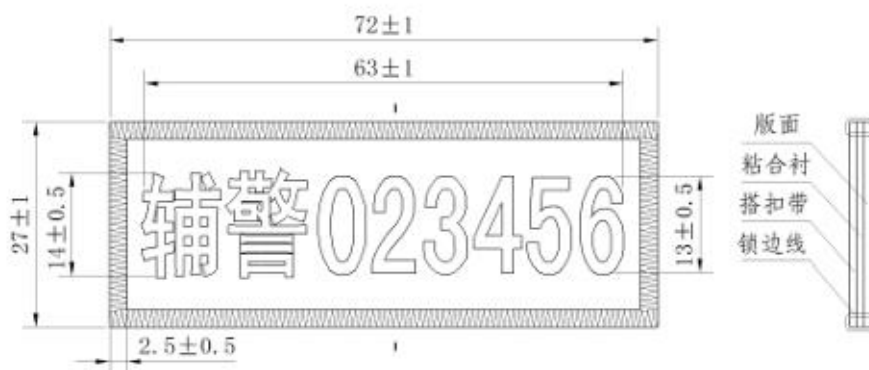
1、样式



图 1 臂章样式

2、规格尺寸

表 1 规格尺寸

单位为毫米

规格	H (高)	B (宽)
大号	110±1	85±1
小号	103±1	80±1

（八）布面作训帽

1、样式



图1 布面作训帽样式

2、规格尺寸与极限偏差

表 1 布面作训帽规格尺寸与极限偏差

单位为厘米

图号	编号	部位名称	规格尺寸			极限偏差
			60/59号	58/57号	56/55号	
图 2	1	帽顶纵长*	20.0	19.4	18.8	±0.3
	2	帽顶横宽*	17.5	16.9	16.3	±0.3
	3	帽墙前高*	7.7	7.5	7.3	±0.2
	4	帽墙侧高	9.8	9.6	9.4	
	5	帽墙后高	4.7	4.5	4.3	
	6	帽墙下口贴条宽	3.0			±0.2
	7	帽檐中宽	6.5			
	8	帽檐包边宽	0.7			±0.2
	9	气眼距帽顶	2.0			±0.2
	10	气眼间距	5.0			±0.2
	11	帽口条宽	3.2			±0.2
	12	帽口内围*	59.5	57.5	55.5	±0.5
*为主要部位尺寸						

（九）网眼作训帽

1、样式



调节扣

图1 网眼作训帽样式

2、规格尺寸与极限偏差

表 1 网眼作训帽规格尺寸与极限偏差

单位为厘米

图号	编号	部位名称	规格尺寸			极限偏差
			60/59号	58/57号	56/55号	
图 2	1	帽顶纵长*	20.0	19.4	18.8	±0.3
	2	帽顶横宽*	17.5	16.9	16.3	±0.3
	3	帽墙前高*	7.7	7.5	7.3	±0.2
	4	帽墙侧高	9.8	9.6	9.4	
	5	帽墙后高	4.7	4.5	4.3	
	6	帽墙下口贴条宽	3.0			±0.2
	7	帽檐中宽	6.5			±0.2
	8	帽檐包边宽	0.7			
	9	帽口条宽	3.2			
	10	帽口内围*	59.5	57.5	55.5	±0.5
*为主要部位尺寸						

(十) 执勤腰带

1、样式



a) 正面



b) 背面

2、尺寸

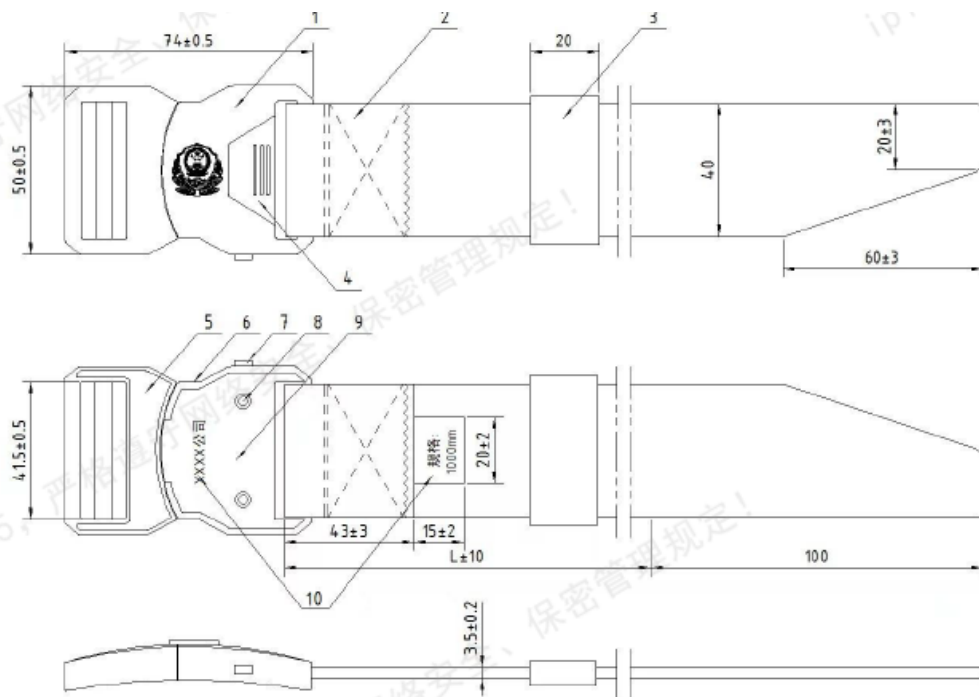

标引序号说明:

1-钎扣; 2-带体; 3-带推; 4-按键; 5-插扣头; 6-插扣座; 7-保险开关; 8-螺钉; 9-插扣座底板; 10-产品标志。

3、材料

表 1 材料规格和质量要求

材料名称	材料规格	质量要求	用途
压铸锌合金	YZZnAl4A	GB/T 13818	钎扣
不锈钢	304	GB/T 4240	螺钉
高强弹力机织带	390 D 涤纶长丝 经线：1800 根，纬线：4 根 橡胶筋 37R× 200 根 宽 40 mm，厚 3.5 mm	GB/T 16604 及标样	带体
松紧带	宽 20 mm，厚 2.2 mm	FZ/T 63006 及标样	带箍
标签布	15 mm×20 mm	按标样	规格标签
高强涤纶长丝缝纫线	250 D×3	FZ/T 63012	机织带体缝纫
	210 D×3		带箍缝纫
丙烯酸聚氨酯清漆	II 型 外用面漆 2 类	HG/T 2454	钎扣表面保护漆

六、样品递交要求

1、要求投标人在递交投标文件的同时，提供所投产品的样品（至少包含春秋执勤服、冬执勤服、夏作训服、布面作训帽 4 个品目）。

2、样品制作的标准和要求：详见参数要求。

3、样品的评审方法以及评审标准：详见本项目招标文件评分标准。

4、需要随样品提交国家认证认可的检测机构出具的检测报告：参数详见技术要求，原件须单独密封，与样品同时递交，投标文件中附检验报告的复印件。

5、迟交的样品：采购人和采购代理机构拒绝接收在投标截止时间之后递交的样品。

6、接收样品：采购代理机构在投标邀请书规定提交投标文件截止时间前和开标地点统一接收投标人递交的样品等，并做递交记录，投标人的专人代表需在递交记录上签字确认。

7、样品包装：投标人须将每件样品应单独包装，再封装于 1 个密封箱中，箱子规格高度和宽度不得超过 100×60cm。并在外包装上注明投标人名称、品目号、物品名称，除可拆卸的外包装外，样品本身不应有任何关于厂家信息的标记、标识、特殊标识等，如经发现本分包样品得 0 分。

8、中标人的样品作为供货验收依据，中标后由采购人封存。其它供应商的样品待中标人确定后退还。在接到采购人退还样品通知后 3 个工作日内不拉走样品的，采购人不承担保管责任。

9、投标人必须保证提供的产品是与样品的面料、工艺、版型质量相同，符合本用户需求书要求的产品，样品的质量是中标人交货验收的依据，如发生质量问题，中标人应承担相应的违约责任。

10、样品退还：未中标人的样品，将在发布中标公告后 5 个工作日内退还，如投标人未及时领取，视为放弃样品所有权，采购人或采购代理机构有权自行销毁且不承担相关责任；中标人提供的样品将由采购人进行保管、封存，作为供货及履约验收时参考。

七、售后服务

1、供货、配送运输

(1) 中标人负责将本项目货物送达采购人使用现场或指定地点的包装及运输事宜。投标人应提供货物运至最终目的地所需要的包装，以防止货物在转运中损坏或变质。这类包装应采取防潮、防晒、防锈、防腐蚀、防震动及防止其它损坏的必要保护措施，从而保护货物能够经受多次搬运、装卸及长途运输。供应商应承担由于其包装或其防护措施不妥而引起的货物锈蚀、损坏和丢失的任何损失的责任或费用。

(2) 中标人应按合同规定提供恰当的包装避免在运至最终目的地的过程中破损。包装应可以承受但不限于野蛮搬运、高低温、高盐份、高降水量和露天储存。单位包装箱的尺寸和重量应充分考虑长途运输中缺乏重型装卸设备的情况。包装、标记、包装内外的文件应严格按照相关规定，包括采购人和最终用户后来发出的指令。

(3) 中标人在包装货物时应考虑采购人现场保管无空调、无抽湿的条件。

(4) 各种货物的松散零部件应采用好的包装方式，装入尺寸适当的箱内。

(5) 对于裸装货物，供应商应采取特殊措施保护货物及方便搬运。每一件裸装货都应紧系有标志的金属标牌。

(6) 中标人负责所有货物的全部仓储、配送运输、交付、验收及售后服务等工作。

2、检测及验收：中标人所提供的货物应是全新的、使用成熟技术生产的、经检验合格的产品。该产品应满足招标文件和合同规定的要求。

(1) 中标人必须保证提供的产品是与样品的面料、工艺、版型质量相同，

符合本用户需求书要求的产品，样品的质量是中标人交货验收的依据，如发生质量问题，中标人应承担相应的违约责任。

(2) 在本项目货物交货前，采购人有权随机抽取货物样品进行检测，且该样品符合相关技术标准要求及合同规定（附采购人指定的具有相关资质的检测机构出具的证明该样品符合相关要求和规定的检测报告）。检测费用由中标人承担。

(3) 成衣抽样检测报告可作为进度款的支付条件。如果任何被检验或测试的货物不能满足要求，采购人可以拒绝接受该货物，中标人应更换被拒绝的货物，由此产生的损失，由中标人承担。

(4) 到货现场验收由中标人派人参加本项目货物的现场验收，检查应至少包括：满足合同对包装的要求、外观良好未受损、数量和名称与合同要求的货物清单无误、开箱检验。采购人在验收中，如发现货物的品种、型号、技术标准等不符合规定的要求，中标人负责在 7 天内进行调换到位。由质量不合格引发的相关费用由中标人承担。

(5) 最终验收本项目全部货物交付并检验合格后，本项目货物开始进入质量保证期。本项目质量保证期不低于 3 年，最终以中标人投标文件中承诺的质量保证期为准。在保证期内如发现货物质量不符合标准及相关要求，中标人应负责免费更换或维修，如上述缺陷货物因中标人原因和责任导致，则质量保证期自货物更换之日起重新计算，质量证期相应顺延。质量保证期内，中标人应按照相关技术标准要求及合同规定，货物达到采购人使用要求，履行合同责任义务，无任何遗留问题。如采购人对项目及检验结果无异议时，采购人应在质量保证期结束前 15 日天内签署最终验收报告。若采购人认为项目中出现疏漏和错误等问题，投标人应采取措施对存在的问题进行修正，直至最终验收报告签署。最终验收报告作为支付合同剩余尾款的依据。验收标准按国家相关的法律、法规、规程、标准和合同进行验收。

3、附件及资料：中标人应提供原厂配备的附件，并列明易损件清单，填入投标报价表，以备采购人选购。随机资料应注明主要部件使用材料的材质和相关的技术标准（如有）。中标人应将所有技术资料（如有）以中文形式提供给采购人。以上文件、资料如有费用，应列入技术资料费，并作为其它服务费用计入投标报价总表。

4、生产计划：投标人须安排针对本项目的生产计划，该计划安排应完善合理、切实可行，在规定时间内保质保量完成供货任务，保证本项目能够顺利实施。根据本项目交货进度及相关要求，投标人须对此提供详尽的生产计划及上一年度的月生产量表，以证明其有能力按照交货进度提供满足本项目要求的合格货物。

5、售后服务要求：投标人应具有良好的服务和技术支持能力，明确售后人员数量、联系等信息，并制定各种情况下的应急服务保障等措施。本项目货物被发现出现异常或缺陷时，投标人应在接到采购人通知后4小时内响应，并及时采取相应的有效措施解决问题。售后服务如有费用，应已包含在投标总价中。投标人应在投标文件中提供售后服务的详细计划及承诺。

第六章 拟签订的合同文本

北京市公安局

合同

根据《中华人民共和国民法典》之规定，本合同当事人在平等、自愿的基础上，经协商一致，签署本合同。

甲方： _____
(盖章)

乙方： _____
(盖章)

法定代表人或授权代表： _____
(签字或签章)

法定代表人或授权代表： _____
(签字或签章)

日期： _____年 _____月 _____日

日期： _____年 _____月 _____日

甲方：_____

地址：_____

联系人：_____

联系方式：_____

乙方：_____

地址：_____

联系人：_____

联系方式：_____

统一社会信用代码：_____

开户行：_____

银行账号：_____

一、总则

1. 甲乙双方根据有关法律法规之规定，在平等自愿、协商一致的基础上，就乙方为甲方提供_____事宜，订立本合同。

2. 本合同下列术语应解释为：

(1) “合同”系指甲乙双方签署的、合同格式中载明的甲乙双方所达成的协议，包括所有的附件、附录和上述文件所提到的构成合同的所有文件。

(2) “合同总价”系指根据合同约定乙方在正确地完全履行合同义务后甲方应支付给乙方的价格。

(3) “货物”系指乙方根据合同约定须向甲方提供的一切本合同项下所需警用物资相关系列产品及材料。

(4) “服务”系指根据合同约定乙方承担与供货有关的服务，如货物配送、装卸、质保和合同中约定乙方应承担的其它义务。

3. 组成本合同的文件包括：

- ① 本合同全部条款；
- ② 合同清单（附件1）；
- ③ 合同保密协议（附件2）；

④ 《售后服务承诺措施》；

⑤ 《应急保障承诺书》；

⑥ 乙方与公安专用标志扣、臂章等辅料警服目录生产企业签订的供货合同正本及上述辅料的合格检测报告（如有）；

⑦ 在合同履行过程中的变更协议（如有）；

⑧ 采购文件（如有），包括：招标文件、投标文件，谈判文件、响应文件，磋商文件、响应文件，单一来源采购文件、响应文件等政府采购文件；以及直接采购、询价、遴选等文件。

4. 乙方项目负责人信息：

姓名：_____；职务_____；手机：_____。

二、合同标的

乙方需向甲方提供合同清单（附件 1）中列明的货物及服务。

三、价格与支付

1. 合同总价（货物与服务）

本合同金额共计

人民币小写：_____元，人民币大写：_____。

价格明细详见附件 1。

2. 支付（据实支付）

（1）付款进度和条件：按下列第 I 方式支付。

I：

① 合同签订后 10 个日历日内，甲方收到乙方提交的合同总价款 5%的履约保证金后向乙方支付合同总价 50%的价款，即人民币小写：_____元，人民币大写：_____；

② 甲方收到全部货物并验收合格，甲方向乙方支付合同总价 50 %的尾款，即人民币小写：_____元，人民币大写：_____；

II：

① 合同签订后 30 个日历日内，甲方向乙方支付合同总价 50%的价款，即人民币小写：_____ / _____元，人民币大写：_____ / _____；

② 甲方收到按需（换发）批次货物并验收合格后 30 个日历日内，甲方向乙方支付按需（换发）批次货物金额 50%的尾款，即人民币小写：___/___元，人民币大写：___/_____；

③ 甲方收到新警批次货物并验收合格，且乙方提供开户银行开具的本合同总价 5%的履约保函正本后 30 个日历日内，甲方向乙方支付新警批次货物金额 50%尾款，即人民币小写：_____ / _____元，人民币大写：___/_____。

(2) 结算付款方式：转账。

(3) 甲方付款前，乙方需向甲方提供符合甲方要求的正规发票。

(4) 本合同约定的付款时间及付款金额等内容以甲方获得经费审批为准，经费未及时审批及拨款的，甲方可根据经费批复情况调整付款时间及金额，且不视为甲方违约。如发生上述情况，乙方承诺仍按本合同约定履行乙方义务。

3. 履约保证金

甲方在按合同条款收到全部货物并验收合格后，乙方应按照合同总价的 5% 履约保证金（即人民币小写：_____元，人民币大写：_____），转为有效期为 3 年的质保金。质保金在质保期结束后，甲方扣除相应违约金（或罚金）后（如有），余额无息返还给乙方。

4. 税金

与本合同执行有关的一切税费均由乙方负担。

四、包装、运输、交付与验收

1. 包装要求及费用计算：

(1) 包装要求：乙方按甲方包装要求及公安部人民警察服装等相关系列产品包装标准进行包装。

(2) 包装费用：均含在成品里，由乙方承担。

(3) 乙方对需装箱的产品按甲方要求装箱，不足整箱的要单独进行包装，不同单位间不得混装。

(4) 乙方须在产品外包装明显位置标明品名、单位（具体到科、队、所）、人员姓名、性别、号型、数量等内容。

(5) 乙方须在包装箱两侧贴有装箱明细单，注明箱号、品名、单位（具体到科、队、所）、人员姓名、性别、号型、数量等，装箱明细单要清晰、完整。

(6) 交货时，乙方须提供货物汇总签收单及装箱明细单一式三份（须预留双方确认签字处）。装箱汇总单须注明到货单位、品名、数量（男、女款式数量、总数、箱数等）等。

(7) 为便于甲方管理，乙方在进行产品批次、批量生产和内、外包装时，不能有任何体现其生产来源的企业名称、标识、标记，原有标识、标记企业名称的位置，改为“北京市公安局监制_____”。

2. 运输方式：

(1) 乙方须将产品全部送到甲方指定地点。

(2) 乙方须委派每车不低于____名押运和安排____名装卸人员到甲方指定地点，负责装卸、清点、核对到货数据、办理签收手续等工作，由此产生的相关费用由乙方承担；甲方不接收无乙方押运、装卸人员的产品。如乙方未按甲方要求执行，甲方有权采取相应措施，由此发生的相关费用由甲方从合同款中扣除。

(3) 在产品运输（送）过程中因为任何原因出现的任何问题或由此造成的损失和到货延误（交货、影响使用）等情况，由乙方承担由此带来的负面影响及相应的经济、法律等后果的完全责任，甲方将依据本合同条款追究乙方责任。

(4) 运费：运输所发生的所有费用由乙方承担。

3. 交货时间、地点及方式：

(1) 合同签订且面料到货且甲方提供生产数据后____个日历日内，乙方按合同要求将产品送至甲方指定交货地点。

(2) 乙方须在合同签订后 5 个日历日内，以书面形式向甲方提供详细生产、供货及运输计划（包括：用于产品生产的生产线数量、日产量、主要设备、首件下线时间、生产结束和运输、到货时间等），以便甲方安排质量抽检和到货验收。如乙方没有递交供货计划或没有按照合同约定日期送货到甲方指定地点，由此造成的全部损失由乙方承担。

(3) 甲方在货物汇总签收单上的签收日期为该批次货物的最终交货确认日期，如晚于合同约定交货日期的按延期交货处理（因甲方指定的收货场地无法收货或经甲方同意的检测周期等原因导致延期交货除外）。

(4) 乙方提前交货的，需与甲方商定交货计划。

4. 验收方法及标准

(1) 验收标准按招标文件中明确的技术规格等文件要求严格执行。

(2) 产品（含包装）的检测、验收方式和检测机构由甲方确定。甲方有权在产品生产中期进行抽检、并在乙方交货时进行交收检验等，全部检测费用、相应责任及后果由乙方承担。

(3) 甲方在验收中如发现警用物资产品的质量不符合招标文件要求及合同条款约定的，在检测结果确定后告知乙方，乙方须在 3 个日历日内提出书面解决方案。

(4) 检测结果不合格的，视为货物质量不合格，整批货物不得发运。乙方应于___个日历日内（不得超过本合同约定的交货周期）重新备货供甲方再次验收。

五、质量保证和售后服务

1. 为确保产品的质量，乙方在生产时，须严格按照招标文件中明确的技术规格等文件的要求规定执行，生产制作过程中主要部位尺寸不允许出现“下公差”。如发生质量或与技术标准不符等问题，由乙方承担全部责任。

2. 乙方须保证所供货物是全新的，未使用过的，并完全符合招标文件要求的合格产品。

3. 质量保证期： 3 年，自验收合格之日开始计算。

4. 在交货后，乙方须在甲方通知时限内派出服务小组进行售后服务。服务小组由乙方派出专人长期负责，随时做好因质量或尺码大小等问题导致的修改、更换等工作，并严格依照甲方的工作安排进行服务。对需调换或原箱短少的货物，按甲方要求时间调换或补发。在售后服务中，乙方应及时将售后服务情况统计表及时上报甲方。

5. 乙方有完全责任和义务对甲方提供的生产数据的准确性进行复核，对警用物资相关系列产品生产所用的公安专用标志、服饰等原材料进行质量的监督、

检测等，确保产品的生产、质量和交货期。由此造成的一切后果和法律责任等将由乙方自行承担。

6. 警用物资系列产品到达用户所在地后，甲方发现成品或原材料质量不合格、不符合招标文件中明确的技术规格等文件的要求，乙方负责包修、包换并承担由此产生的所有费用及相应责任等。

7. 合同执行过程中，对甲方提出的书面要求及问题，乙方应在3个日历日内给予书面答复，如不答复视为认可。

六、双方权利与义务

1. 为了维护甲方利益，确保警用物资产品的质量和按期交货。在合同生产制作期间，甲方依据乙方提供的生产、供货计划，派出质量监督巡视小组，监督、抽检产品的质量和督促生产进度等，其中，检测费用应由乙方承担。

2. 如甲方对本合同范围内的品种有紧急增补需求（不超过合同总数量的10%），乙方应当按照《应急保障承诺书》约定满足甲方需求，且不得对单价或其他的条款和条件做任何改变。

3. 合同履行过程中，甲方有权根据需求对合同货物的数量和服务予以变更，乙方不得对单价或其他的条款和条件做任何改变。乙方如有变更，甲方有权终止合同。

4. 如甲方需要，乙方须对甲方着装人员提供上门量体套号等技术服务支持，全部费用已包含在合同价格中，甲方无需另行支付。

5. 售后服务工作中，由于质量等原因调换回乙方的警用物资系列产品，乙方须严格管理，严防流入社会等。由此造成的影响、责任事故，由乙方承担全部责任，甲方将依据相关法律、法规追究乙方责任。

6. 乙方应保证甲方在其本国使用该货物或货物的任何一部分时免受第三方提出的侵犯其专利权、商标权或工业设计权等知识产权的起诉或仲裁。如果任何第三方对此提出起诉或仲裁，乙方应负责与之交涉并承担由此引起的一切法律责任及经济损失。

七、保密义务

1. 乙方有责任在采购和合同执行过程中，对甲方提供的所有信息数据等资

料进行保密，乙方不得在任何时间、任何场合向第三方泄露，包括：甲方所有单位建制、编制名册、人员实力、警用物资系列品种的相关资料、生产数量和甲方的工作计划等信息资料。

2. 乙方在项目合作中须做到：

(1) 警用物资系列产品信息数据的汇总、管理必须明确专人负责，层级领导监督等责任制。

(2) 所需专用计算机必须确保专机专用，专人负责，不准将保存有警用物资系列产品数据信息的专用计算机连入互联网或其他网络。

(3) 保存有警用物资系列产品数据信息的专用计算机不得使用移动硬盘、U盘等移动存储设备。

(4) 不准将专用计算机里保存有警用物资系列产品数据信息的资料传输到互联网或其他网络。

3. 乙方须委派专人押运物资到甲方指定地点，并负责运输途中物资的安全及保密工作。

4. 保密条款长期有效。在合同到期或终止等情况下，乙方须将所有保密资料、信息，包括拷贝文件等资料、信息、产品予以销毁。

八、违约与解除

1. 违约责任

(1) 乙方转包或分包生产的，乙方须无条件退还已收到甲方的货款，甲方有权要求乙方承担合同总价 10%的违约金。

(2) 因乙方原因，延期交货的，甲方有权要求乙方承担违约金，每逾期 1 个日历日的违约金按合同总价的 0.5%计收，逾期违约金的最高限额为合同总价的 10%。

(3) 乙方第二次交收检验仍不合格的，乙方须无条件退还已收到甲方的货款，甲方有权要求乙方承担合同总价 10%的违约金。

(4) 乙方有其他违约行为的，甲方有权要求乙方承担合同总价 10%的违约金。

(5) 甲方有权对乙方上述的违约行为进行累加计算，但是累加计算后的违约金总额最高为合同总价的 30%。

(6) 上述违约金不能补偿实际损失的，甲方有权向乙方继续追偿。乙方应当向甲方赔偿的损失范围包括但不限于甲方的直接经济损失、预期可得利益以及为实现债权而支出的律师费、保全费、诉讼费、保全保险费、公证费、鉴定费、调查费、差旅费等费用。

(7) 甲方有权从尚未支付的合同价款及乙方提交的履约保函中自行扣除上述违约金及损失赔偿金；甲方尚未支付的合同价款及乙方提交的履约保函不足以支付上述违约金及损失赔偿金的，甲方有权向乙方继续主张权利。同时，乙方还应当补足履约保函金额。

(8) 乙方违约的，甲方有权按照《人民警察服装目录生产企业管理规则》中的有关条款，向公安部主管部门提出申请取消该企业人民警察服装生产企业目录的资格。由此造成的后果和法律责任等将由乙方自行承担。

2. 合同解除

乙方有下列情形之一的，在甲方对乙方违约而采取的任何补救措施不受影响的情况下，甲方可向乙方发出书面违约通知书，提出终止部分或全部合同：

- (1) 两次验收均不合格的；
- (2) 乙方转包或分包生产的；
- (3) 乙方未能在合同约定的期限或甲方同意延长的期限内提供部分或全部货物；或者乙方提供的货物与服务不能满足合同要求的；
- (4) 乙方未能履行合同约定的其他义务的。

九、争议解决

合同履行或与合同有关的一切争端，应通过双方友好协商解决，如经友好协商不能解决，甲、乙双方均有权向甲方所在地法院提起诉讼。

十、不可抗力

1. 本条所述的“不可抗力”系指双方在订立合同时无法控制、不可预见的事件。这些事件包括：战争、水灾、地震以及双方同意的事件。当不可抗力事件发生时，执行合同的期限将相应延长，延长的期限应相当于不可抗力所影响的时间。

2. 乙方应在不可抗力发生后，以最快的方式在最短的时间内通知甲方，并

在不可抗力发生后 15 个日历日内，将有关证明文件直接送达甲方。

3. 如果不可抗力影响延续 90 日以上的，甲乙双方应通过友好协商，在合理时间内达成进一步履行本合同的协议。

十一、其他

1. 转让与分包。本合同不得转让或分包。

2. 破产终止合同。如果乙方破产或无清偿能力，甲方可在任何时候以书面形式通知乙方，终止合同而不给乙方补偿，该终止合同将不损害或影响甲方已经采取或将要采取的任何行动或补救措施的权利。

3. 通知。本合同任何一方给另一方的通知，都应以书面形式发送，而另一方应以书面形式确认并发送到对方明确的地址。

4. 计量单位。除技术合同中另有约定外，计量单位均使用国家法定计量单位。

5. 与本合同配套签订的技术合同，合同内容与本合同不一致的，以本合同约定为准。

6. 法律适用。本合同应按照中华人民共和国法律进行解释。

7. 其他约定条款： _____

十二、附则

1. 本合同自双方法定代表人或授权代表签字（或签章）并加盖单位公章（或合同专用章）之日起生效。

2. 本合同未尽事宜，经双方协商一致，可签订变更或补充协议，变更或补充协议与本合同具有同等法律效力。

3. 本合同一式____份，甲方____份，乙方____份，具同等法律效力。

附件 1:

合同清单

表一：按需（换发）批次货物清单

序号	品名	单位	数量	单价 (元)	小计 (元)	备注
						含原材料、加工管理、税费、量体、包装、运输、运保、装卸、质检、技术支持、售后服务等费用
	合计			人民币大写：_____		人民币小写：_____元

注：技术参数详见采购文件。

表二：新警批次货物清单

序号	品名	单位	数量	单价 (元)	小计 (元)	备注
						含原材料、加工管理、税费、量体、包装、运输、运保、装卸、质检、技术支持、售后服务等费用
	合计			人民币大写：_____		人民币小写：_____元

注：技术参数详见采购文件。

表一、表二总计金额为人民币小写：_____元，人民币大写：_____。

附件 2:

合同保密协议

根据相关法律规定和公安机关保密工作要求,双方就_____合同保密事宜达成如下一致意见:

1. 甲乙双方参与上述合同事项的工作人员均应遵守本协议。
2. 甲方有义务告知乙方本合同涉及国家秘密、警务工作秘密情况及相关要求。
3. 乙方对合同履行过程中知悉的全部信息数据、文件资料负有保密义务,未经甲方许可,乙方不得向任何第三方泄露。除甲方明确告知保密期限外,乙方的保密义务为长期。

4. 甲乙双方应严格遵守保密管理规定,严禁通过微信、邮箱等互联网方式发布、传输本合同涉及国家秘密、警务工作秘密信息。

5. 乙方应认真保管甲方提供的信息数据、资料文件,不得自行复制留存,使用完成后须马上归还甲方。

6. 乙方应保证单位资质、人员、技术、设备符合甲方的保密要求,参与、接触、知悉甲方涉密工作的人员,未经甲方许可,不得更换。

7. 合同履行期间,乙方应掌握其工作人员资质、自然情况,并就其工作人员的保密义务责任承担法律上的担保责任,保证在发生泄密情况后,能为甲方提供查找相关工作人员及泄密原因的线索和证据。

8. 因乙方原因泄密的,甲方有权解除_____合同,并有权要求乙方承担合同总价 30%的违约金;对因泄密所造成的后果,乙方还应当承担相应的法律责任(包括但不限于承担赔偿责任等)。

9. 本协议自双方盖章之日起生效。

甲方(盖章):

乙方(盖章):

日期: _____年____月____日

日期: _____年____月____日

第七章 投标文件格式

投标人编制文件须知

- 1、投标人按照本部分的顺序编制投标文件（资格证明文件）、投标文件（商务技术文件），编制中涉及格式资料的，应按照本部分提供的内容和格式（所有表格的格式可扩展）填写提交。
- 2、对于招标文件中标记了“实质性格式”文件的，投标人不得改变格式中给定的文字所表达的含义，不得删减格式中的实质性内容，不得自行添加与格式中给定的文字内容相矛盾的内容，不得对应当填写的空格不填写或不实质性响应，否则**投标无效**。未标记“实质性格式”的文件和招标文件未提供格式的内容，可由投标人自行编写。
- 3、全部声明和问题的回答及所附材料必须是真实的、准确的和完整的。

一、资格证明文件格式

投标文件（资格证明文件）封面（非实质性格式）

投 标 文 件

（ 资 格 证 明 文 件 ）

项目名称：

项目编号：

投标人名称：

1 满足《中华人民共和国政府采购法》第二十二条规定

1-1 营业执照等证明文件

1-2 投标人资格声明书

投标人资格声明书

致：采购人或采购代理机构

在参与本次项目投标中，我单位承诺：

- (一) 具有良好的商业信誉和健全的财务会计制度；
- (二) 具有履行合同所必需的设备和专业技术能力；
- (三) 有依法缴纳税收和社会保障资金的良好记录；
- (四) 参加政府采购活动前三年内，在经营活动中没有重大违法记录（重大违法记录指因违法经营受到刑事处罚或者责令停产停业、吊销许可证或者执照、较大数额罚款等行政处罚，不包括因违法经营被禁止在一定期限内参加政府采购活动，但期限已经届满的情形）；
- (五) 我单位不属于政府采购法律、行政法规规定的公益一类事业单位、或使用事业编制且由财政拨款保障的群团组织（仅适用于政府购买服务项目）；
- (六) 我单位不存在为采购项目提供整体设计、规范编制或者项目管理、监理、检测等服务后，再参加该采购项目的其他采购活动的情形（单一来源采购项目除外）；
- (七) 与我单位存在“单位负责人为同一人或者存在直接控股、管理关系”的其他法人单位信息如下（如有，不论其是否参加同一合同项下的政府采购活动均须填写）：

序号	单位名称	相互关系
1		
2		
...		

上述声明真实有效，否则我方负全部责任。

投标人名称（加盖公章）：_____

日期：____年____月____日

说明：投标人承诺不实的，依据《政府采购法》第七十七条“提供虚假材料谋取中标、成交的”有关规定予以处理。

2 落实政府采购政策需满足的资格要求（如有）

2-1 中小企业声明函

说明：

（1）如本项目（包）不专门面向中小企业预留采购份额，资格证明文件部分无需提供《中小企业声明函》或《残疾人福利性单位声明函》或由省级以上监狱管理局、戒毒管理局（含新疆生产建设兵团）出具的属于监狱企业的证明文件；投标人如具有上述证明文件，建议在商务技术文件中提供。

（2）如本项目（包）专门面向中小企业采购，投标文件中须提供《中小企业声明函》或《残疾人福利性单位声明函》或由省级以上监狱管理局、戒毒管理局（含新疆生产建设兵团）出具的属于监狱企业的证明文件，且建议在资格证明文件部分提供。

（3）如本项目（包）预留部分采购项目预算专门面向中小企业采购，且要求获得采购合同的投标人将采购项目中的一定比例分包给一家或者多家中小企业的，投标文件中除须提供《中小企业声明函》或《残疾人福利性单位声明函》或由省级以上监狱管理局、戒毒管理局（含新疆生产建设兵团）出具的属于监狱企业的证明文件，还须同时提供《拟分包情况说明》及《分包意向协议》，且建议在资格证明文件部分提供。

（4）如本项目（包）预留部分采购项目预算专门面向中小企业采购，且要求投标人以联合体形式参加采购活动，投标文件中除须提供《中小企业声明函》或《残疾人福利性单位声明函》或由省级以上监狱管理局、戒毒管理局（含新疆生产建设兵团）出具的属于监狱企业的证明文件，还须同时提供《联合协议》；上述文件建议在资格证明文件部分提供。

（5）中小企业声明函填写注意事项

1）《中小企业声明函》由参加政府采购活动的投标人出具。联合体投标的，《中小企业声明函》可由牵头人出具。

2）对于联合体中由中小企业承担的部分，或者分包给中小企业的部分，必须全部由中小企业制造、承建或者承接。投标人应当在声明函“标的名称”部分标明联合体中中小企业承担的具体内容或者中小企业的具体分包内容。

3）对于多标的采购项目，投标人应充分、准确地了解所提供货物的制造企业、提供服务的承接企业信息。对相关情况了解不清楚的，不建议填报本声明函。

(6) 温馨提示：为方便广大中小企业识别企业规模类型，工业和信息化部组织开发了中小企业规模类型自测小程序，在国务院客户端和工业和信息化部网站上均有链接，投标人填写所属的行业和指标数据可自动生成企业规模类型测试结果。本项目中小企业划分标准所属行业详见第二章《投标人须知资料表》，如在该程序中未找到本项目文件规定的中小企业划分标准所属行业，则按照《关于印发中小企业划型标准规定的通知（工信部联企业〔2011〕300号）》及本项目文件规定的中小企业划分标准所属行业执行。

中小企业声明函（货物）格式

本公司（联合体）郑重声明，根据《政府采购促进中小企业发展管理办法》（财库〔2020〕46号）的规定，本公司（联合体）参加（单位名称）的（项目名称）采购活动，提供的货物全部由符合政策要求的中小企业制造。相关企业（含联合体中的中小企业、签订分包意向协议的中小企业）的具体情况如下：

1. （标的名称），属于（采购文件中明确的所属行业）行业；制造商为（企业名称），从业人员_____人，营业收入为_____万元，资产总额为_____万元¹，属于（中型企业、小型企业、微型企业）；

2. （标的名称），属于（采购文件中明确的所属行业）行业；制造商为（企业名称），从业人员_____人，营业收入为_____万元，资产总额为_____万元，属于（中型企业、小型企业、微型企业）；

……

以上企业，不属于大企业的分支机构，不存在控股股东为大企业的情形，也不存在与大企业的负责人为同一人的情形。

本企业对上述声明内容的真实性负责。如有虚假，将依法承担相应责任。

企业名称（盖章）：_____

日期：_____

¹从业人员、营业收入、资产总额填报上一年度数据，无上一年度数据的新成立企业可不填报。

残疾人福利性单位声明函格式

本单位郑重声明，根据《财政部 民政部 中国残疾人联合会关于促进残疾人就业政府采购政策的通知》（财库〔2017〕141号）的规定，本单位（请进行勾选）：

不属于符合条件的残疾人福利性单位。

属于符合条件的残疾人福利性单位，且本单位参加_____单位的_____项目采购活动提供本单位制造的货物（由本单位承担工程/提供服务），或者提供其他残疾人福利性单位制造的货物（不包括使用非残疾人福利性单位注册商标的货物）。

本单位对上述声明的真实性负责。如有虚假，将依法承担相应责任。

单位名称（盖章）：

日 期：

2-1-2 拟分包情况说明及分包意向协议

拟分包情况说明

致：（采购人或采购代理机构）

我单位参加贵单位组织采购的项目编号为_____的_____项目（填写采购项目名称）中__包（填写包号）的投标。拟签订分包合同的单位情况如下表所示，我单位承诺一旦在该项目中获得采购合同将按下表所列情况进行分包，同时承诺分包承担主体不再次分包。

序号	分包承担主体名称	分包承担主体类型（勾选）	资质等级	拟分包合同内容	拟分包合同金额（人民币元）	占合同金额的比例（%）
1		<input type="checkbox"/> 中型企业 <input type="checkbox"/> 小微企业 <input type="checkbox"/> 其他				
2		<input type="checkbox"/> 中型企业 <input type="checkbox"/> 小微企业 <input type="checkbox"/> 其他				
...						
合计：						

投标人名称（加盖公章）：_____

日期：_____年_____月_____日

说明：

如本招标文件《投标人须知资料表》载明本项目分包承担主体应具备的相应资质条件，则投标人须在本表中列明分包承担主体的资质等级，并后附资质证书复印件，否则**投标无效**。

分包意向协议（实质性格式）

甲方（投标人）：_____

乙方（拟分包单位）：_____

甲方承诺，一旦在_____（采购项目名称）（项目编号/包号为：_____）招标采购项目中获得采购合同，将按照下述约定将合同项下部分内容分包给乙方：

1.分包内容：_____。

2.分包金额：_____，该金额占该采购包预算总金额的比例为____%。

乙方承诺将在上述情况下与甲方签订分包合同。

本协议自各方盖章之日起生效，如甲方未在该项目（采购包）中标，本协议自动终止。

甲方（盖章）：_____

乙方（盖章）：_____

日期：_____年_____月_____日

说明：本协议仅在投标人为“落实政府采购政策”而向中小企业分包时必须提供，否则投标无效；且投标人须与所有拟分包单位分别签订《分包意向协议》，每单位签订一份，并在投标文件中提交全部协议原件的电子件，否则**投标无效**。

2-2 其它落实政府采购政策的资格要求（如有）

3 本项目的特定资格要求（如有）

3-1 联合协议（如有）

联合协议

_____、_____及_____就“_____（项目名称）”_____包招标项目的投标事宜，经各方充分协商一致，达成如下协议：

- 一、由_____牵头，_____、_____参加，组成联合体共同进行招标项目的投标工作。
- 二、_____为本次投标的牵头人，联合体以牵头人的名义参加投标，联合体中标后，联合体各方共同与采购人签订合同，就采购合同约定的事项对采购人承担连带责任。
- 三、联合体各方均同意由牵头人代表其他联合体成员单位按招标文件要求出具《授权委托书》。
- 四、牵头人为项目的总负责单位；组织各参加方进行项目实施工作。
- 五、_____负责_____，具体工作范围、内容以投标文件及合同为准。
- 六、_____负责_____，具体工作范围、内容以投标文件及合同为准。
- 七、_____负责_____（如有），具体工作范围、内容以投标文件及合同为准。
- 八、本项目联合协议合同总额为_____元，联合体各成员按照如下比例分摊（按联合体成员分别列明）：
 - （1）_____为大型企业中型企业、小微企业（包含监狱企业、残疾人福利性单位）、其他，合同金额为_____元；
 - （2）_____为大型企业中型企业、小微企业（包含监狱企业、残疾人福利性单位）、其他，合同金额为_____元；
 - （...）_____为大型企业中型企业、小微企业（包含监狱企业、残疾人福利性单位）、其他，合同金额为_____元。
- 九、以联合体形式参加政府采购活动的，联合体各方不得再单独参加或者与其他供应商另外组成联合体参加同一合同项下的政府采购活动。
- 十、其他约定（如有）：_____。

本协议自各方盖章后生效，采购合同履行完毕后自动失效。如未中标，本协议自动终止。

联合体牵头人名称： _____

盖章： _____

联合体成员名称： _____

盖章： _____

联合体成员名称： _____

盖章： _____

日期： _____年_____月_____日

- 注：1. 如本项目（包）接受供应商以联合体形式参加采购活动，且供应商以联合体形式参与时，须提供《联合协议》，否则**投标无效**。
2. 联合体各方成员需在本协议上共同盖章。

3-2 其他特定资格要求

4 投标保证金凭证/交款单据电子件

北京市公安局供应商不良行为记录告知书

项目名称： _____

企业名称： _____

北京市公安局海淀分局：

为加强市公安局项目建设，规范供应商与全局合作行为，现就市公安局供应商不良行为记录管理相关内容进行告知。

与市公安局合作的供应商有下列情形之一的，其具体行为将被列入市公安局供应商不良行为记录：

（一）依据《中华人民共和国政府采购法》第七十七条有以下情形之一的：

- 1.提供虚假材料谋取中标、成交的；
- 2.采取不正当手段诋毁、排挤其他供应商的；
- 3.与采购人、其他供应商或者采购代理机构恶意串通的；
- 4.向采购人、采购代理机构行贿或者提供其他不正当利益的；
- 5.在招标采购过程中与采购人进行协商谈判的；
- 6.拒绝有关部门监督检查或者提供虚假情况的。

（二）依据《中华人民共和国政府采购法实施条例》第七十二条有以下情形之一的：

- 1.向评标委员会、竞争性谈判小组或者询价小组成员行贿或者提供其他不正当利益；

- 2.中标或者成交后无正当理由拒不与采购人签订政府采购合同；
- 3.未按照采购文件确定的事项签订政府采购合同；
- 4.将政府采购合同转包；
- 5.提供假冒伪劣产品；
- 6.擅自变更、中止或者终止政府采购合同。

（三）依据《中华人民共和国政府采购法实施条例》第七十三条，捏造事实、提供虚假材料或者以非法手段取得证明材料进行投诉的。

（四）依据《中华人民共和国政府采购法实施条例》第七十四条有以下情形之一的：

- 1.供应商直接或者间接从采购人或者采购代理机构处获得其他供应商的相关情况并修改其投标文件或者响应文件；
- 2.供应商按照采购人或者采购代理机构的授意撤换、修改投标文件或者响应文件；
- 3.供应商之间协商报价、技术方案等投标文件或者响应文件的实质性内容；
- 4.属于同一集团、协会、商会等组织成员的供应商按照该组织要求协同参加政府采购活动；
- 5.供应商之间事先约定由某一特定供应商中标、成交；
- 6.供应商之间商定部分供应商放弃参加政府采购活动或者放弃中标、成交；
- 7.供应商与采购人或者采购代理机构之间、供应商相互之间，为谋求特定供应商中标、成交或者排斥其他供应商的其他串通行为。

（五）依据《公务员法》《中国共产党纪律处分条例》《关于规范公务员辞去公职后从业行为的意见》等法律、法规、规定，录用市公安局退休、辞职、辞退、开除不满三年的工作人员，且提供与其原工作直接相关业务的岗位的；

（六）在与市公安局合作过程中，发生失泄密问题、不履行或迟延履行合同义务或存在其他违约行为，且消极推诿、拒绝承担违约责任，被解除合作协议、终止合同履行、启动司法程序的，或造成市公安局利益损失的。

（七）有其他损害市公安局利益行为的，或造成不良影响的。

我单位已知悉上述内容，并自愿承担相关责任。

企业名称： （公章）

法定代表人： _____（签字）

年 月 日

二、商务技术文件格式

投标文件（商务技术文件）封面（非实质性格式）

投 标 文 件

（ 商 务 技 术 文 件 ）

项目名称：

项目编号：

投标人名称：

1 投标书（实质性格式）

投标书

致：（采购人或采购代理机构）

我方参加你方就_____（项目名称，项目编号）组织的招标活动，并对此项目进行投标。

1. 我方已详细审查全部招标文件，自愿参与投标并承诺如下：

（1）本投标有效期为自提交投标文件的截止之日起_____个日历日。

（2）除合同条款及采购需求偏离表列出的偏离外，我方响应招标文件的全部要求。

（3）我方已提供的全部文件资料是真实、准确的，并对此承担一切法律后果。

（4）如我方中标，我方将在法律规定的期限内与你方签订合同，按照招标文件要求提交履约保证金，并在合同约定的期限内完成合同规定的全部义务。

2. 其他补充条款（如有）：_____。

与本投标有关的一切正式往来信函请寄：

地址_____ 传真_____

电话_____ 电子函件_____

投标人名称（加盖公章）_____

日期：_____年_____月_____日

2 授权委托书（实质性格式）

授权委托书

本人_____（姓名）系_____（投标人名称）的法定代表人（单位负责人），现委托_____（姓名）为我方代理人。代理人根据授权，以我方名义签署、澄清确认、递交、撤回、修改_____（项目名称）投标文件和处理有关事宜，其法律后果由我方承担。

委托期限：自本授权委托书签署之日起至响应有效期届满之日止。

代理人无转委托权。

投标人名称（加盖公章）：_____

法定代表人（单位负责人）（签字或签章）：_____

委托代理人（签字或签章）：_____

日期：____年____月____日

附：法定代表人及委托代理人的身份证文件电子件：

--	--

说明：

1. 若供应商为事业单位或其他组织或分支机构，则法定代表人（单位负责人）处的签署人可为单位负责人。
2. 若投标文件中签字之处均为法定代表人（单位负责人）本人签署，则可不提供本《授权委托书》，但须提供《法定代表人（单位负责人）身份证明》；否则，不需要提供《法定代表人（单位负责人）身份证明》。
3. 供应商为自然人的情形，可不提供本《授权委托书》。
4. 供应商应随本《授权委托书》同时提供法定代表人（单位负责人）及委托代理人的有效的身份证、护照等身份证明文件电子件。提供身份证的，应同时提供身份证双面电子件。

法定代表人（单位负责人）身份证明

致： （采购人或采购代理机构）

兹证明，

姓名： 性别： 年龄： 职务：

系 （投标人名称）的法定代表人（单位负责人）。

附：法定代表人（单位负责人）身份证、护照等身份证明文件电子件。

--	--

投标人名称（加盖公章）：

法定代表人（单位负责人）（签字或签章）：

日期： 年 月 日

3 开标一览表（实质性格式）

开标一览表

项目编号： _____

项目名称： _____

投标人名称	投标总价 (人民币元)	交付期限	交付地点	投标保证金 (缴纳形式及 金额)	企业规模 (小型/微 型/中型/大 型)	备注
	大写： 小写：					

注：1.此表中，每包的投标报价应和《投标分项报价表》中的总价相一致。

2.本表必须按包分别填写。

投标人名称（加盖公章）： _____

日期： ____年____月____日

4 投标分项报价表（实质性格式）

投标分项报价表

项目编号：_____ 项目名称：_____ 报价单位：人民币元

序号	分项名称	制造商	产地/ 国别	制造商 统一信 用代码	制造 商规 模	品 牌	规格、 型号	单 价 (元)	数 量	合 价 (元)
1										
2										
3										
4										
...										
总价（元）										

- 注：1.本表的总价应与“开标一览表”所报投标总价一致。
 2.如果不提供分项报价将视为没有实质性响应招标文件。
 3.上述各项的详细规格（如有），可另页描述。

投标人名称（加盖公章）：_____

日期：_____年_____月_____日

5 合同条款偏离表（实质性格式）

合同条款偏离表

项目编号：_____ 项目名称：_____

序号	招标文件 条目号 (页码)	招标文件要求	投标文件内容	偏离情况	说明
<p>对本项目合同条款的偏离情况（应进行选择，未选择投标无效）：</p> <p><input type="checkbox"/> 无偏离（如无偏离，仅选择无偏离即可；无偏离即为对合同条款中的所有要求，均视作供应商已对之理解和响应。）</p> <p><input type="checkbox"/> 有偏离（如有偏离，则应在本表中对偏离项逐一系列明，否则投标无效；对合同条款中的所有要求，除本表列明的偏离外，均视作供应商已对之理解和响应。）</p>					

注：

“偏离情况”列应据实填写“正偏离”或“负偏离”。

投标人名称（加盖公章）：_____

日期：____年____月____日

6 采购需求偏离表（实质性格式）

采购需求偏离表

项目编号：_____ 项目名称：_____

序号	招标文件条 目号(页码)	招标文件要求	投标响应内容	偏离情况	说明

注：

1. 对招标文件中的所有商务、技术要求，除本表所列明的所有偏离外，均视作供应商已
 对之理解和响应。此表中若无任何文字说明，内容为空白，**投标无效**。
2. “偏离情况”列应据实填写“无偏离”或“正偏离”或“负偏离”。

投标人名称（加盖公章）：_____

日期：_____年_____月_____日

7 中小企业声明函

说明：

- 1) 中小企业参加政府采购活动，应当出具《中小企业声明函》或《残疾人福利性单位声明函》或由省级以上监狱管理局、戒毒管理局（含新疆生产建设兵团）出具的属于监狱企业的证明文件，以证明中小企业身份。《中小企业声明函》由参加政府采购活动的投标人出具。联合体投标的，《中小企业声明函》可由牵头人出具。
- 2) 对于联合体中由中小企业承担的部分，或者分包给中小企业的部分，必须全部由中小企业制造、承建或者承接。供应商应当在声明函“标的名称”部分标明联合体中中小企业承担的具体内容或者中小企业的分包内容。
- 3) 对于多标的采购项目，投标人应充分、准确地了解所提供货物的制造企业、提供服务的承接企业信息。对相关情况了解不清楚的，不建议填报本声明函。
- 4) 温馨提示：为方便广大中小企业识别企业规模类型，工业和信息化部组织开发了中小企业规模类型自测小程序，在国务院客户端和工业和信息化部网站上均有链接，投标人填写所属的行业和指标数据可自动生成企业规模类型测试结果。本项目中小企业划分标准所属行业详见第二章《投标人须知资料表》，如在该程序中未找到本项目文件规定的中小企业划分标准所属行业，则按照《关于印发中小企业划型标准规定的通知（工信部联企业〔2011〕300号）》及本项目文件规定的中小企业划分标准所属行业执行。

中小企业声明函（货物）格式

本公司（联合体）郑重声明，根据《政府采购促进中小企业发展管理办法》（财库〔2020〕46号）的规定，本公司（联合体）参加（单位名称）的（项目名称）采购活动，提供的货物全部由符合政策要求的中小企业制造。相关企业（含联合体中的中小企业、签订分包意向协议的中小企业）的具体情况如下：

1. （标的名称），属于（采购文件中明确的所属行业）行业；制造商为（企业名称），从业人员_____人，营业收入为_____万元，资产总额为_____万元¹，属于（中型企业、小型企业、微型企业）；

2. （标的名称），属于（采购文件中明确的所属行业）行业；制造商为（企业名称），从业人员_____人，营业收入为_____万元，资产总额为_____万元，属于（中型企业、小型企业、微型企业）；

……

以上企业，不属于大企业的分支机构，不存在控股股东为大企业的情形，也不存在与大企业的负责人为同一人的情形。

本企业对上述声明内容的真实性负责。如有虚假，将依法承担相应责任。

企业名称（盖章）：_____

日期：_____

¹从业人员、营业收入、资产总额填报上一年度数据，无上一年度数据的新成立企业可不填报。

残疾人福利性单位声明函格式

本单位郑重声明，根据《财政部 民政部 中国残疾人联合会关于促进残疾人就业政府采购政策的通知》（财库〔2017〕141号）的规定，本单位（请进行勾选）：

不属于符合条件的残疾人福利性单位。

属于符合条件的残疾人福利性单位，且本单位参加_____单位的_____项目采购活动提供本单位制造的货物（由本单位承担工程/提供服务），或者提供其他残疾人福利性单位制造的货物（不包括使用非残疾人福利性单位注册商标的货物）。

本单位对上述声明的真实性负责。如有虚假，将依法承担相应责任。

单位名称（盖章）：

日 期：

8 拟分包情况说明

拟分包情况说明

致：（采购人或采购代理机构）

我单位参加贵单位组织采购的项目编号为_____的_____项目（填写采购项目名称）中__包（填写包号）的投标。拟签订分包合同的单位情况如下表所示，我单位承诺一旦在该项目中获得采购合同将按下表所列情况进行分包，同时承诺分包承担主体不再次分包。

序号	分包承担主体名称	分包承担主体类型（勾选）	资质等级	拟分包合同内容	拟分包合同金额（人民币元）	占合同金额的比例（%）
1		<input type="checkbox"/> 中型企业 <input type="checkbox"/> 小微企业 <input type="checkbox"/> 其他				
2		<input type="checkbox"/> 中型企业 <input type="checkbox"/> 小微企业 <input type="checkbox"/> 其他				
...						
合计：						

注：

1. 如本项目（包）允许分包，且投标人拟进行分包时，必须提供；如未提供，或提供了但未填写分包承担主体名称、拟分包合同内容、拟分包合同金额，**投标无效**。
2. 如本招标文件《投标人须知资料表》载明本项目分包承担主体应具备的相应资质条件，则投标人须在本表中列明分包承担主体的资质等级，并后附资质证书电子件，否则**投标无效**。
3. 投标人“为落实政府采购政策”而向中小企业分包时请仔细阅读资格证明文件格式 2-1 中说明，并建议按要求在资格证明文件中提供相关全部文件；投标人非“为落实政府采购政策”而向中小企业分包时，建议在本册提供。

投标人名称（盖章）：_____

日期：_____年_____月_____日

9 招标文件要求提供或投标人认为应附的其他材料