

北京市政府采购项目 竞争性磋商文件

项目名称: 水利工程日常维修保养经费（中央）-水工
设施维修项目

项目编号/包号: 11000025210200112965-XM001/1

采购人: 北京市北运河管理处

采购代理机构: 中和德汇工程技术有限公司

2025年1月26日



目 录

第一章	采购邀请	1
第二章	供应商须知	6
第三章	评审方法和评审标准.....	24
第四章	采购需求	39
第五章	合同草案条款	111
第六章	响应文件格式	215
附 件	248

注：采购文件条款中以“■”形式标记的内容适用于本项目，以“□”形式标记的内容不适用于本项目。

第一章 采购邀请

一、项目基本情况

1. 项目编号/包号：11000025210200112965-XM001/1
2. 项目名称：水利工程日常维修养护经费（中央）-水工设施维修项目
3. 采购方式：竞争性磋商
4. 项目预算金额：306.623062 万元、项目最高限价（如有）：306.623062 万元
5. 采购需求：

序号	标的名称	标的预算金额 (万元)	数量	简要技术需求或服务要求
01	水利工程日常维修养护经费（中央）-水工设施维修项目	306.623062	1	主要包括： (1) 榆林庄闸管理房维修维护； (2) 运潮减河便民设施木栈道增设项目； (3) 堤路路面维修项目； (4) 镜河泵站北运河出水口水位计立杆改造修缮； (5) 胥各庄闸门槽改造及测压管修复； (6) 检修叠梁库承重盖板安装工程。

6. 合同履行期限：2025 年 2 月 28 日至 2025 年 8 月 31 日。

7. 本项目是否接受联合体：否。

二、申请人的资格要求（须同时满足）

1. 满足《中华人民共和国政府采购法》第二十二条规定。

2. 落实政府采购政策需满足的资格要求：

2.1 中小企业政策

本项目专门面向中小企业采购。即：工程全部由符合政策要求的中小微企业承建。

2.2 其它落实政府采购政策的资格要求（如有）：无。

3. 本项目的特定资格要求：

3.1 本项目是否属于政府购买服务：否；

3.2 其他特定资格要求：

(1) 供应商应具备水利水电工程施工总承包二级（含）以上资质；

(2) 供应商应具有有效的安全生产许可证，且安全生产许可证不存在被北京市住房和城乡建设主管部门暂扣的情形（以响应文件递交截止时间当日查询结果为准）；

(3) 拟任项目经理须在供应商本单位注册，具有有效的水利水电工程专业二级（含）以上注册建造师资格及水行政主管部门颁发的 B 类安全生产考核合格证书。

(4) 安全管理人员（专职安全生产管理人员）具有水行政主管部门颁发的 C 类安全生产考核合格证书。

(5) 水利水电工程施工总承包资质证书不存在被北京市住房和城乡建设主管部门标注资质异常且未完成整改的情形（以响应文件递交截止时间当日查询结果为准）

三、获取采购文件

1. 时间：2025 年 1 月 27 日至 2025 年 2 月 8 日，每天上午 0:00 至 12: 00，下午 12:00 至 24:00（北京时间，法定节假日除外）。

2. 地点：北京市政府采购电子交易平台。

3. 方式：供应商使用 CA 数字证书或电子营业执照登录北京市政府采购电子交易平台（<http://zbcg-bjzc.zhongcy.com/bjczj-portal-site/index.html#/home>）获取电子版招标文件。

4. 售价：0 元。

四、响应文件提交

截止时间：2025 年 2 月 19 日 09 点 30 分（北京时间）。

地点：中和德汇信息技术有限公司会议室（北京市丰台区科丰桥东汽车博物馆东路盈坤世纪G座7层701）。

五、开启

时间：2025年2月19日09点30分（北京时间）。

地点：中和德汇信息技术有限公司会议室（北京市丰台区科丰桥东汽车博物馆东路盈坤世纪G座7层701）。

六、公告期限

自本公告发布之日起3个工作日。

七、其他补充事宜

1. 本项目需要落实的政府采购政策：本项目需落实的节能环保、中小微型企业扶持、支持监狱企业、促进残疾人就业、融资担保等相关政府采购政策详见竞争性磋商文件。

2. 供应商属于下列情形之一的，不得参与本项目采购活动：

2.1 被“信用中国”网站（www.creditchina.gov.cn）中列入失信被执行人或重大税收违法案件当事人名单、被中国政府采购网（www.ccgp.gov.cn）列入政府采购严重违法失信行为记录名单中被财政部门禁止参加政府采购活动的供应商，无资格参加本项目的采购活动；

2.2 单位负责人为同一人或者存在直接控股、管理关系的不同供应商，不得同时参加本项目的响应；

2.3 为本项目提供整体设计、规范编制或者项目管理、监理、检测等服务的供应商，不得再参加本项目响应；

2.4 本项目不接受进口产品响应。

3. 本项目采用线上线下相结合的采购方式，请供应商认真学习北京市政府采购电子交易平台发布的相关操作手册（供应商可在交易平台下载相关手册），办理 CA 数字证书或电子营业执照、进行北京市政府采购电子交易平台注册绑定，并认真核实 CA 数字证书或电子营业执照情况确认是否符合本项目电子化采购流程要求。

CA 数字证书服务热线 010-58511086

电子营业执照服务热线 400-699-7000

技术支持服务热线 010-86483801

3.1 办理 CA 数字证书或电子营业执照

供应商登录北京市政府采购电子交易平台查阅“用户指南”—“操作指南”—“市场主体 CA 办理操作流程指引”/“电子营业执照使用指南”，按照程序要求办理。

3.2 注册

供应商登录北京市政府采购电子交易平台“用户指南”—“操作指南”—“市场主体注册入库操作流程指引”进行自助注册绑定。

3.3 驱动、客户端下载

供应商登录北京市政府采购电子交易平台“用户指南”—“工具下载”—“招标采购系统文件驱动安装包”下载相关驱动。

供应商登录北京市政府采购电子交易平台“用户指南”—“工具下载”—“投标文件编制工具”下载相关客户端。

3.4 获取电子竞争性磋商文件

供应商使用 CA 数字证书或电子营业执照登录北京市政府采购电子交易平台获取电子竞争性磋商文件。

供应商如计划参与多个采购包的响应，应在登录北京市政府采购电子交易平台后，在【我的项目】栏目依次选择对应采购包，进入项目工作台招标/采购文件环节分别按采购包下载采购文件电子版。未在规定时间内按上述操作获取文件的采购包，供应商无法提交相应包的电子响应文件。

4. 公告发布媒介：本项目竞争性磋商公告在中国政府采购网、北京市政府采购网发布的同时，在北京市水务局网站发布。

5. 采购代理机构账户信息：开户行：工行北京分行成府路支行

账 号：0200095709200042855

6. 采购代理机构邮箱：zhaobiao23_2018@163.com。

八、对本项目提出询问，请按以下方式联系

1. 采购人信息

名 称：北京市北运河管理处

地 址：北京市通州区潞邑街道潞苑六街 99 号

联系方式：吕颖 010-80593915

2. 采购代理机构信息

名 称：中和德汇工程技术有限公司

地 址：北京市丰台区科丰桥东汽车博物馆东路盈坤世纪 G 座 7 层 701-707

联系方式：杨娜 13121366952

3. 项目联系方式

项目联系人：杨娜

电 话：13121366952

第二章 供应商须知

供应商须知资料表

本表是对供应商须知的具体补充和修改，如有矛盾，均以本资料表为准。

条款号	条目	内容						
2.2	项目属性	项目属性： <input type="checkbox"/> 服务 <input type="checkbox"/> 货物 <input checked="" type="checkbox"/> 工程						
2.3	科研仪器设备	是否属于科研仪器设备采购项目： <input type="checkbox"/> 是 <input checked="" type="checkbox"/> 否						
3.1	现场考察	<input checked="" type="checkbox"/> 不组织 <input type="checkbox"/> 组织，考察时间：__年__月__日__点__分 考察地点：_____。						
	磋商前答疑会	<input checked="" type="checkbox"/> 不召开 <input type="checkbox"/> 召开，召开时间：__年__月__日__点__分 召开地点：_____。						
4.2.5	标的所属行业	本项目采购标的对应的中小企业划分标准所属行业： <table border="1" style="width: 100%; border-collapse: collapse;"> <thead> <tr> <th style="text-align: center;">序号</th> <th style="text-align: center;">标的名称</th> <th style="text-align: center;">中小企业划分标准所属行业</th> </tr> </thead> <tbody> <tr> <td style="text-align: center;">1</td> <td style="text-align: center;">水利工程日常维修养护经费（中央）-水工设施维修项目</td> <td style="text-align: center;">建筑业</td> </tr> </tbody> </table>	序号	标的名称	中小企业划分标准所属行业	1	水利工程日常维修养护经费（中央）-水工设施维修项目	建筑业
序号	标的名称	中小企业划分标准所属行业						
1	水利工程日常维修养护经费（中央）-水工设施维修项目	建筑业						
10.2	报价	报价的特殊规定： <input checked="" type="checkbox"/> 无 <input type="checkbox"/> 有，具体情形：_____。						
11.1	磋商保证金	磋商保证金金额：_____/_____ 磋商保证金收受人信息： 开户名（全称）：_____/_____ 开户银行：_____/_____ 账 号：_____/_____/_____						
11.8.5		磋商保证金不予退还的其他情形： <input checked="" type="checkbox"/> 无 <input type="checkbox"/> 有，具体情形：_____。						
12.1	响应有效期	响应文件提交截止之日起算__90__日历天。						
13.1	响应文件	正本 1 份、副本 2 份、电子文档__1__份（电子文档应同时						

条款号	条目	内容						
		提供签字盖章后扫描的 PDF 文档和可编辑的 word 版，须与响应文件正本中的所有文字、图片等内容完全一致）。最后报价一览表一式 3 份。						
20.1	确定成交供应商	采购人是否授权磋商小组直接确定成交供应商： <input checked="" type="checkbox"/> 否 <input type="checkbox"/> 是 成交候选人并列的，按照以下方式确定成交供应商： <input checked="" type="checkbox"/> 随机抽取。						
23.5	分包	本项目是否允许分包： <input checked="" type="checkbox"/> 不允许 <input type="checkbox"/> 允许，具体要求：_____。 (1) 可以分包履行的具体内容：_____； (2) 允许分包的金额或者比例：_____； (3) 其他要求：_____。						
23.6	政采贷	为更大力度激发市场活力和社会创造力，增强发展动力，按照《北京市全面优化营商环境助力企业高质量发展实施方案》（京政办发〔2023〕8 号）部署，进一步加强政府采购合同线上融资“一站式”服务（以下简称“政采贷”），北京市财政局、中国人民银行营业管理部联合发布《关于推进政府采购合同线上融资有关工作的通知》（京财采购〔2023〕637号）。有需求的供应商，可按上述通知要求办理“政采贷”。						
24.1.1	询问	询问送达形式：书面形式。						
24.3	联系方式	接收询问和质疑的联系方式 联系部门： <u>中和德汇信息技术有限公司</u> ； 联系电话： <u>杨娜 13121366952</u> ； 邮箱： <u>zhaobiao23_2018@163.com</u> ； 通讯地址： <u>北京市丰台区科丰桥东汽车博物馆东路盈坤世纪 G 座 7 层 701。</u>						
25	代理费	<p>收费对象： <input type="checkbox"/> 采购人 <input checked="" type="checkbox"/> 成交供应商</p> <p>收费标准：代理费以成交金额为基数计算，按以下费率标准采用“差额定率累进法”计取。各分段费率标准如下：</p> <table border="1" style="width: 100%; border-collapse: collapse;"> <thead> <tr> <th style="text-align: center;">中标金额（万元）</th> <th style="text-align: center;">费率</th> </tr> </thead> <tbody> <tr> <td style="text-align: center;">100 以下</td> <td style="text-align: center;">1.00%</td> </tr> <tr> <td style="text-align: center;">100~500</td> <td style="text-align: center;">0.70%</td> </tr> </tbody> </table> <p>例如：成交金额 300 万元，代理费计算方法： 100×1.00%=1 万元； (300-100)×0.70%=1.47 万元； 代理费合计=1+1.47=2.47 万元</p> <p>缴纳时间：成交供应商领取成交通知书时一次性支付。</p>	中标金额（万元）	费率	100 以下	1.00%	100~500	0.70%
中标金额（万元）	费率							
100 以下	1.00%							
100~500	0.70%							

供应商须知

一、说明

1 采购人、采购代理机构、供应商、联合体

- 1.1 采购人、采购代理机构：指依法进行政府采购的国家机关、事业单位、团体组织，及其委托的采购代理机构。本项目采购人、采购代理机构见第一章《采购邀请》。
- 1.2 供应商（也称“申请人”）：指向采购人提供货物、工程或者服务的法人、其他组织或者自然人。
- 1.3 联合体：指两个以上的自然人、法人或者其他组织组成一个联合体，以一个供应商的身份共同参加政府采购。

2 资金来源、项目属性、科研仪器设备采购

- 2.1 资金来源为财政性资金和/或本项目采购中无法与财政性资金分割的非财政性资金。
- 2.2 项目属性见《供应商须知资料表》。
- 2.3 是否属于科研仪器设备采购见《供应商须知资料表》。

3 现场考察、磋商前答疑会

- 3.1 若《供应商须知资料表》中规定了组织现场考察、召开磋商前答疑会，则供应商应按要求在规定的的时间和地点参加。
- 3.2 由于未参加现场考察或磋商前答疑会而导致对项目实际情况不了解，影响响应文件编制、报价准确性、综合因素响应不全面等问题的，由供应商自行承担不利评审后果。

4 政府采购政策（包括但不限于下列具体政策要求）

- 4.1 采购本国货物、工程和服务
 - 4.1.1 政府采购应当采购本国货物、工程和服务。但有《中华人民共和国政

府采购法》第十条规定情形的除外。

4.1.2 本项目如接受非本国货物、工程、服务参与响应，则具体要求见第四章《采购需求》。

4.1.3 进口产品指通过中国海关报关验放进入中国境内且产自关境外的产品，包括已经进入中国境内的进口产品。关于进口产品的相关规定依据《政府采购进口产品管理办法》（财库〔2007〕119号文）、《关于政府采购进口产品管理有关问题的通知》（财办库〔2008〕248号文）。

4.2 中小企业、监狱企业及残疾人福利性单位

4.2.1 中小企业定义：

4.2.1.1 中小企业是指在中华人民共和国境内依法设立，依据国务院批准的中小企业划分标准确定的中型企业、小型企业和微型企业，但与大企业的负责人为同一人，或者与大企业存在直接控股、管理关系的除外。符合中小企业划分标准的个体工商户，在政府采购活动中视同中小企业。关于中小企业的判定依据《中华人民共和国中小企业促进法》、《关于进一步加大政府采购支持中小企业力度的通知》（财库〔2022〕19号）、《政府采购促进中小企业发展管理办法》（财库〔2020〕46号）、《关于印发中小企业划型标准规定的通知》（工信部联企业〔2011〕300号）、《金融业企业划型标准规定》（〔2015〕309号）等国务院批准的中小企业划分标准执行。

4.2.1.2 供应商提供的货物、工程或者服务符合下列情形的，享受中小企业扶持政策：

（1）在货物采购项目中，货物由中小企业制造，即货物由中小企业生产且使用该中小企业商号或者注册商标；

（2）在工程采购项目中，工程由中小企业承建，即工程施

工单位为中小企业；

(3) 在服务采购项目中，服务由中小企业承接，即提供服务的人员为中小企业依照《中华人民共和国劳动合同法》订立劳动合同的从业人员。

- 4.2.1.3 在货物采购项目中，供应商提供的货物既有中小企业制造货物，也有大型企业制造货物的，不享受中小企业扶持政策。
- 4.2.1.4 以联合体形式参加政府采购活动，联合体各方均为中小企业的，联合体视同中小企业。其中，联合体各方均为小微企业的，联合体视同小微企业。
- 4.2.2 在政府采购活动中，监狱企业视同小型、微型企业，享受预留份额、评审中价格扣除等政府采购促进中小企业发展的政府采购政策。监狱企业定义：是指由司法部认定的为罪犯、戒毒人员提供生产项目和劳动对象，且全部产权属于司法部监狱管理局、戒毒管理局、直属煤矿管理局，各省、自治区、直辖市监狱管理局、戒毒管理局，各地（设区的市）监狱、强制隔离戒毒所、戒毒康复所，以及新疆生产建设兵团监狱管理局、戒毒管理局的企业。
- 4.2.3 在政府采购活动中，残疾人福利性单位视同小型、微型企业，享受预留份额、评审中价格扣除等促进中小企业发展的政府采购政策。残疾人福利性单位定义：享受政府采购支持政策的残疾人福利性单位应当同时满足以下条件：
- 4.2.3.1 安置的残疾人占本单位在职职工人数的比例不低于 25%（含 25%），并且安置的残疾人人数不少于 10 人（含 10 人）；
- 4.2.3.2 依法与安置的每位残疾人签订了一年以上（含一年）的劳动合同或服务协议；
- 4.2.3.3 为安置的每位残疾人按月足额缴纳了基本养老保险、基本医疗保险、失业保险、工伤保险和生育保险等社会保险费；

4.2.3.4 通过银行等金融机构向安置的每位残疾人，按月支付了不低于单位所在区县适用的经省级人民政府批准的月最低工资标准的工资；

4.2.3.5 提供本单位制造的货物、承担的工程或者服务（以下简称产品），或者提供其他残疾人福利性单位制造的货物（不包括使用非残疾人福利性单位注册商标的货物）；

4.2.3.6 前款所称残疾人是指法定劳动年龄内，持有《中华人民共和国残疾人证》或者《中华人民共和国残疾军人证（1至8级）》的自然人，包括具有劳动条件和劳动意愿的精神残疾人。在职职工人数是指与残疾人福利性单位建立劳动关系并依法签订劳动合同或服务协议的雇员人数。

4.2.4 本项目是否专门面向中小企业预留采购份额见第一章《采购邀请》。

4.2.5 采购标的对应的中小企业划分标准所属行业见《供应商须知资料表》。

4.2.6 小微企业价格评审优惠的政策调整：见第三章《评审方法和评审标准》。

4.3 政府采购节能产品、环境标志产品

4.3.1 政府采购节能产品、环境标志产品实施品目清单管理。财政部、发展改革委、生态环境部等部门根据产品节能环保性能、技术水平和市场成熟程度等因素，确定实施政府优先采购和强制采购的产品类别及所依据的相关标准规范，以品目清单的形式发布并适时调整。依据品目清单和认证证书实施政府优先采购和强制采购。

4.3.2 采购人拟采购的产品属于品目清单范围的，采购人及其委托的采购代理机构依据国家确定的认证机构出具的、处于有效期之内的节能产品、环境标志产品认证证书，对获得证书的产品实施政府优先采购或强制采购。关于政府采购节能产品、环境标志产品的相关规定依据《关于调整优化节能产品、环境标志产品政府采购执行机制的通知》（财库

(2019) 9 号)。

4.3.3 如本项目采购产品属于实施政府强制采购品目清单范围的节能产品，则供应商所报产品必须获得国家确定的认证机构出具的、处于有效期之内的节能产品认证证书，否则**响应无效**；

4.3.4 非政府强制采购的节能产品或环境标志产品，依据品目清单和认证证书实施政府优先采购。优先采购的具体规定见第三章《评审方法和评审标准》（如涉及）。

4.4 正版软件

4.4.1 各级政府部门在购置计算机办公设备时，必须采购预装正版操作系统软件的计算机产品，相关规定依据《国家版权局、信息产业部、财政部、国务院机关事务管理局关于政府部门购置计算机办公设备必须采购已预装正版操作系统软件产品的通知》（国权联〔2006〕1号）、《国务院办公厅关于进一步做好政府机关使用正版软件工作的通知》（国办发〔2010〕47号）、《财政部关于进一步做好政府机关使用正版软件工作的通知》（财预〔2010〕536号）。

4.5 网络安全专用产品

4.5.1 根据《关于调整网络安全专用产品安全管理有关事项的公告》（2023年第1号），所提供产品属于列入《网络关键设备和网络安全专用产品目录》的网络安全专用产品时，应当按照《信息安全技术网络安全专用产品安全技术要求》等相关国家标准的强制性要求，由具备资格的机构安全认证合格或者安全检测符合要求。

4.6 推广使用低挥发性有机化合物（VOCs）

4.6.1 为全面推进本市挥发性有机物（VOCs）治理，贯彻落实挥发性有机物污染治理专项行动有关要求，相关规定依据《北京市财政局北京市生态环境局关于政府采购推广使用低挥发性有机化合物（VOCs）有关事项的通知》（京财采购〔2020〕2381号）。本项目中涉及涂料、胶黏剂、油墨、清洗剂等挥发性有机物产品的，属于强制性标准的，供

应商应执行符合本市和国家的 VOCs 含量限制标准具体标准见第四章《采购需求》），否则**响应无效**属于推荐性标准的，优先采购，具体见第三章《评审方法和评审标准》。

4.7 采购需求标准

4.7.1 商品包装、快递包装政府采购需求标准（试行）

为助力打好污染防治攻坚战，推广使用绿色包装，根据财政部关于印发《商品包装政府采购需求标准（试行）》、《快递包装政府采购需求标准（试行）》的通知（财办库〔2020〕123号），本项目如涉及商品包装和快递包装的，则其具体要求见第四章《采购需求》。

4.7.2 其他政府采购需求标准

为贯彻落实《深化政府采购制度改革方案》有关要求，推动政府采购需求标准建设，财政部门会同有关部门制定发布的其他政府采购需求标准，本项目如涉及，则具体要求见第四章《采购需求》。

5 响应费用

5.1 供应商应自行承担所有与准备和参加磋商有关费用，无论磋商的结果如何，采购人或采购代理机构在任何情况下均无承担这些费用的义务和责任。

二、竞争性磋商文件

6 竞争性磋商文件构成

6.1 竞争性磋商文件包括以下部分及附件：

第一章 采购邀请

第二章 供应商须知

第三章 评审方法和评审标准

第四章 采购需求

第五章 合同草案条款

第六章 响应文件格式

- 6.2 供应商应认真阅读竞争性磋商文件的全部内容。供应商应按照竞争性磋商文件要求提交响应文件并保证所提供的全部资料的真实性，并对竞争性磋商文件做出实质性响应，否则**响应无效**。

7 对竞争性磋商文件的澄清或修改

- 7.1 采购人、采购代理机构或者磋商小组对已发出的竞争性磋商文件进行必要澄清或者修改的，将以书面形式通知所有获取竞争性磋商文件的潜在供应商。采用公告方式邀请供应商参与的，还将在原公告发布媒体上发布更正公告。
- 7.2 上述书面通知，按照获取竞争性磋商文件的潜在供应商提供的联系方式发出，因提供的信息有误导导致通知延迟或无法通知的，采购人或采购代理机构不承担责任。
- 7.3 澄清或者修改的内容为竞争性磋商文件的组成部分，并对所有获取竞争性磋商文件的潜在供应商具有约束力。澄清或者修改的内容可能影响响应文件编制的，将在提交首次响应文件截止之日 3 个工作日前，以书面形式通知所有获取磋商文件的供应商；不足上述时间的，将顺延提交首次响应文件截止时间。

三、响应文件的编制

8 响应范围、竞争性磋商文件中计量单位的使用及磋商语言

- 8.1 本项目如划分采购包，供应商可以对本项目的其中一个采购包进行响应，也可同时对多个采购包进行响应。供应商应当对所参与采购包对应第四章《采购需求》所列的全部内容进行响应，不得将一个采购包中的内容拆分响应，否则其对该采购包的响应将被认定为**无效响应**。
- 8.2 除竞争性磋商文件有特殊要求外，本项目磋商所使用的计量单位，应采用中华人民共和国法定计量单位。

- 8.3 除专用术语外，响应文件及来往函电均应使用中文书写。必要时专用术语应附有中文解释。供应商提交的支持资料和已印制的文献可以用外文，但相应内容应附有中文翻译本，在解释响应文件时以中文翻译本为准。未附中文翻译本或翻译本中文内容明显与外文内容不一致的，其不利后果由供应商自行承担。

9 响应文件构成

- 9.1 供应商应当按照竞争性磋商文件的要求编制响应文件，并对其提交的响应文件的真实性、合法性承担法律责任。响应文件的部分格式要求，见第六章《响应文件格式》。
- 9.2 对于竞争性磋商文件中标记了“实质性格式”文件的，供应商不得改变格式中给定的文字所表达的含义，不得删减格式中的实质性内容，不得自行添加与格式中给定的文字内容相矛盾的内容，不得对应当填写的空格不填写或不实质性响应，**否则响应无效**。未标记“实质性格式”的文件和竞争性磋商文件未提供格式的内容，可由供应商自行编写。
- 9.3 第三章《评审方法和评审标准》中涉及的证明文件。
- 9.4 对照第四章《采购需求》，说明所提供货物和服务已对第四章《采购需求》做出了响应，或申明与第四章《采购需求》的偏差和例外。如第四章《采购需求》中要求提供证明文件的，供应商应当按具体要求提供证明文件。
- 9.5 供应商认为应附的其他材料。

10 报价

- 10.1 所有响应均以人民币为计价货币。
- 10.2 供应商的报价应包括为完成本项目所发生的一切费用和税费，采购人将不再支付报价以外的任何费用。供应商的报价应包括但不限于下列内容，《供应商须知资料表》中有特殊规定的，从其规定。
- 10.2.1 响应货物及标准附件、备品备件、专用工具等的出厂价（包括已在中国国内的进口货物完税后的仓库交货价、展室交货价或货架交货价）

和运至最终目的地的运输费和保险费，安装调试、检验、技术服务、培训、质量保证、售后服务、税费等。

10.2.2 按照竞争性磋商文件要求完成本项目的全部相关费用。

10.3 采购人不得向供应商索要或者接受其给予的赠品、回扣或者与采购无关的其他商品、服务。

10.4 供应商不能提供任何有选择性或可调整的最后报价（竞争性磋商文件另有规定的除外），否则其**响应无效**。

11 磋商保证金

11.1 供应商应按《供应商须知资料表》中规定的金额及要求交纳磋商保证金。供应商自愿超额缴纳磋商保证金的，响应文件不做无效处理。

11.2 交纳磋商保证金可采用的形式：政府采购法律法规接受的支票、汇票、本票、网上银行支付或者金融机构、担保机构出具的保函等非现金形式。

11.3 磋商保证金到账（保函提交）截止时间同首次响应文件提交截止时间。以支票、汇票、本票、网上银行支付等形式提交磋商保证金的，应在首次响应文件提交截止时间前到账；以金融机构、担保机构出具的纸质保函等形式提交磋商保证金的，应在首次响应文件提交截止时间前将原件提交至采购代理机构；以电子保函形式提交磋商保证金的，应在首次响应文件提交截止时间前通过北京市政府采购电子交易平台完成电子保函在线办理。未按上述要求缴纳保证金的，其**响应无效**。

11.4 供应商除需在响应文件中提供“磋商保证金凭证/交款单据电子件”，还需在首次响应文件提交截止时间前，通过电子交易平台上传“磋商保证金凭证/交款单据电子件”。

11.5 磋商保证金有效期同响应有效期。

11.6 供应商为联合体的，可以由联合体中的一方或者多方共同交纳磋商保证金，其交纳的保证金对联合体各方均具有约束力。

11.7 采购人、采购代理机构将及时退还供应商的保证金，采用银行保函、担保机

构担保函等形式递交的保证金，经供应商同意后采购人、采购代理机构可以不再退还，但因供应商自身原因导致无法及时退还的除外。

11.7.1 已提交响应文件的供应商，在提交最后报价之前，可以根据磋商情况退出磋商。采购人、采购代理机构将退还退出磋商的供应商的磋商保证金；

11.7.2 成交供应商的磋商保证金，在采购合同签订后5个工作日内退还成交供应商；

11.7.3 未成交供应商的磋商保证金，在成交通知书发出后5个工作日内退还。

11.8 有下列情形之一的，采购人或采购代理机构不予退还磋商保证金：

11.8.1 供应商在响应文件提交截止时间后撤回响应文件的；

11.8.2 供应商在响应文件中提供虚假材料的；

11.8.3 除因不可抗力或磋商文件认可的情形以外，成交供应商不与采购人签订合同的；

11.8.4 供应商与采购人、其他供应商或者采购代理机构恶意串通的；

11.8.5 《供应商须知资料表》规定的其他情形。

12 响应有效期

12.1 响应文件应在本竞争性磋商文件《供应商须知资料表》中规定的响应有效期内保持有效，响应有效期少于竞争性磋商文件规定期限的，其**响应无效**。

13 响应文件的签署、盖章

13.1 供应商应按《供应商须知资料表》中的规定准备和递交响应文件正本、副本和电子文档，每份纸质响应文件须清楚地标明“正本”或“副本”。若正本和副本不符，以正本为准。响应文件的副本可采用正本的复印件。要求第三方出具的盖章件（如联合协议、分包意向协议、制造商授权书等），响应文件正本中应使用原件。

13.2 响应文件的正本需打印或用不褪色墨水书写，并在本竞争性磋商文件第六章

《响应文件格式》规定处由供应商的法定代表人或经其正式授权的代表签署并加盖单位公章。委托代理人签署响应文件的，须具有有效的“授权委托书”。法定代表人签署处，本人签字或加盖人名签章或加盖法定代表人印鉴均为有效；委托代理人签署处，本人签字或加盖人名签章均为有效。

13.3 如对响应文件进行了修改，则应由供应商的法定代表人或经其正式授权的代表在每一修改处签字（或签章或加盖印鉴）。

13.4 响应文件因字迹潦草或表达不清所引起的后果由供应商承担。

四、响应文件的提交

14 响应文件的提交

14.1 响应文件是否分册不做要求，但装订不应采用活页方式。因活页装订导致响应文件散乱或资料缺失引起的后果由供应商承担。

14.2 响应文件的正本、副本、电子文件均须密封提交，封袋密封口加盖密封章或单位公章，并写明：

（1）采购人名称；

（2）项目名称；

（3）项目编号/包号；

（4）在 年 月 日 时（响应截止时间）前不准启封

（5）供应商名称；

（6）供应商地址；

（7）供应商联系方式；

14.3 对封装材料及样式不作特别规定，但供应商应当保证其封装的可靠性，不致因搬运、堆放等原因散开。响应文件未按上述规定进行密封或标识的，采购人（采购代理机构）有权拒收其响应文件，并不承担与此有关的责任。

15 响应文件截止时间

15.1 响应文件截止时间及递交地点见第一章《采购邀请》。应当在竞争性磋商文

件要求提交响应文件的截止时间前，将响应文件密封送达递交地点。采购人或者采购代理机构收到响应文件后，如实记载响应文件的送达时间和密封情况，签收保存，并向供应商出具签收回执。任何单位和个人不得在开启时间前开启响应文件。

- 15.2 采购人认为有必要时将发出通知，酌情延长响应文件截止时间，在此情况下，竞争性磋商文件规定的采购人和供应商与响应文件截止时间有关的义务和权利也将适用至延长后的响应文件截止时间。

16 响应文件的修改与撤回

- 16.1 提交响应文件截止时间（或延长后的响应文件截止时间）前，供应商可以修改或撤回已递交的响应文件，但应以书面形式通知采购人或采购代理机构。
- 16.2 供应商对响应文件的补充、修改的内容应当按照竞争性磋商文件要求由法定代表人或其授权的委托代理人签署并加盖单位公章，作为响应文件的组成部分。补充、修改的内容与响应文件不一致的，以补充、修改的内容为准。
- 16.3 供应商对响应文件的修改或撤回通知应按照竞争性磋商文件对响应文件的要求密封和递交，信封的封面加注“响应文件修改”或“响应文件撤回”字样。

五、评审

17 响应文件的解密与开启

- 17.1 采购人或采购代理机构将按竞争性磋商文件的规定，在响应文件提交截止时间的同一时间和竞争性磋商文件预先确定的地点开启响应文件。
- 17.2 本项目开启采用线下方式。采购人或者采购代理机构将按规定的开启时间和地点组织开启响应文件，所有供应商代表均有权参加。
- 17.3 供应商参加开启的，其法定代表人或授权的委托代理人须签名报到。
- 17.4 供应商认为采购人员及相关人员与其他供应商有利害关系的，可以向采购人或采购代理机构书面提出回避申请，并说明理由。采购人或采购代理机构将及时询问被申请回避人员，有利害关系的被申请回避人员将回避。

17.5 供应商不足 3 家的，不予开启。

17.6 本项目不公开报价。

18 磋商小组

18.1 磋商小组根据政府采购有关规定和本次采购项目的特点进行组建，并负责具体评审与磋商事务，独立履行职责。

18.2 评审专家须符合《财政部关于在政府采购活动中查询及使用信用记录有关问题的通知》（财库〔2016〕125 号）的规定。依法自行选定评审专家的，采购人和采购代理机构将查询有关信用记录，对具有行贿、受贿、欺诈等不良信用记录的人员，拒绝其参与政府采购活动。

19 评审方法和评审标准

19.1 见第三章《评审方法和评审标准》。

六、确定成交

20 确定成交供应商

20.1 采购人将在收到评审报告后，从评审报告提出的成交候选供应商中，按照排序由高到低的原则确定成交供应商。采购人是否授权磋商小组直接确定成交供应商，见《供应商须知资料表》。成交候选人并列的，按照《供应商须知资料表》要求确定成交供应商。

21 成交公告与成交通知书

21.1 采购人或采购代理机构将在成交供应商确定后 2 个工作日内，在北京市政府采购网公告成交结果，同时向成交供应商发出成交通知书，成交公告期限为 1 个工作日。

21.2 成交通知书对采购人和成交供应商均具有法律效力。成交通知书发出后，采购人改变成交结果的，或者成交供应商放弃成交项目的，应当依法承担法律责任。

22 终止

22.1 出现下列情形之一的，采购人或采购代理机构将终止竞争性磋商采购活动，发布项目终止公告并说明原因，重新开展采购活动：

22.1.1 因情况变化，不再符合规定的竞争性磋商采购方式适用情形的；

22.1.2 出现影响采购公正的违法、违规行为的；

22.1.3 除了“市场竞争不充分的科研项目，以及需要扶持的科技成果转化项目，提交最后报价的供应商可以为 2 家；政府购买服务项目（含政府和社会资本合作项目），在采购过程中符合要求的供应商（社会资本）只有 2 家的，竞争性磋商采购活动可以继续进行的”情形外，在采购过程中符合要求的供应商或者报价未超过采购预算的供应商不足 3 家的。

23 签订合同

23.1 采购人与成交供应商应当在成交通知书发出之日起 30 日内，按照磋商文件确定的合同文本以及采购标的、规格型号、采购金额、采购数量、技术和服务要求等事项签订政府采购合同。

23.2 成交供应商拒绝签订政府采购合同的，采购人可以按照评审报告推荐的成交候选人名单排序，确定下一候选人为成交供应商，也可以重新开展采购活动。拒绝签订政府采购合同的成交供应商不得参加对该项目重新开展的采购活动。

23.3 联合体成交的，联合体各方应当共同与采购人签订合同，就采购合同约定的事项向采购人承担连带责任。

23.4 政府采购合同不能转包。

23.5 采购人允许采用分包方式履行合同的，成交供应商可以依法采取分包方式履行合同。本项目是否允许分包，见《供应商须知资料表》。政府采购合同分包装履行的，应当在响应文件中载明分包承担主体，分包承担主体应当具备相应资质条件且不得再次分包，否则**响应无效**。成交供应商就采购项目和分包项目向采购人负责，分包供应商就分包项目承担责任。

23.6 “政采贷”融资指引：详见《供应商须知资料表》。

24 询问与质疑

24.1 询问

24.1.1 供应商对政府采购活动事项有疑问的，可依法向采购人或采购代理机构提出询问，提出形式见《供应商须知资料表》。

24.1.2 采购人或采购代理机构对供应商依法提出的询问，在3个工作日内作出答复，但答复的内容不得涉及商业秘密。

24.2 质疑

24.2.1 供应商认为竞争性磋商文件、采购过程、成交结果使自己的权益受到损害的，可以在知道或者应知其权益受到损害之日起7个工作日内，以书面形式向采购人、采购代理机构提出质疑。采购人、采购代理机构在收到质疑函后7个工作日内作出答复。

24.2.2 质疑函须使用财政部制定的范本文件。供应商为自然人的，质疑函应当由本人签字；供应商为法人或者其他组织的，质疑函应当由法定代表人、主要负责人，或者其授权代表签字或者盖章，并加盖公章。

24.2.3 供应商委托代理人进行质疑的，应当随质疑函同时提交供应商签署的授权委托书。授权委托书应当载明代理人的姓名或者名称、代理事项、具体权限、期限和相关事项。供应商为自然人的，应当由本人签字；供应商为法人或者其他组织的，应当由法定代表人、主要负责人签字或者盖章，并加盖公章。

24.2.4 供应商应在法定质疑期内一次性提出针对同一采购程序环节的质疑，法定质疑期内针对同一采购程序环节再次提出的质疑，采购人、采购代理机构有权不予答复。

24.3 接收询问和质疑的联系部门、联系电话和通讯地址见《供应商须知资料表》。

25 代理费

25.1 收费对象、收费标准及缴纳时间见《供应商须知资料表》。由成交供应商支

付的，成交供应商须一次性向采购代理机构缴纳代理费，报价应包含代理费用。

第三章 评审方法和评审标准

一、评审程序和方法

1 响应文件的资格审查和符合性审查

- 1.1 磋商小组将根据《资格审查要求》和《符合性审查要求》中规定的内容，对供应商进行检查，并形成检查结果。供应商《响应文件》有任何一项不符合《资格审查要求》和《符合性审查要求》要求的，视为未实质性响应磋商文件。未实质性响应磋商文件的响应文件按无效响应处理，磋商小组应当告知提交响应文件的供应商。
- 1.2 《资格审查要求》中对格式有要求的，除竞争性磋商文件另有规定外，均为“实质性格式”文件。
- 1.3 《资格审查要求》见下表：

资格审查要求

序号	检查因素	检查内容	格式要求
1	满足《中华人民共和国政府采购法》第二十二条规定	具体规定见第一章《采购邀请》	

序号	检查因素	检查内容	格式要求
1-1	营业执照等证明文件	<p>供应商为企业（包括合伙企业）的，应提供有效的“营业执照”；</p> <p>供应商为事业单位的，应提供有效的“事业单位法人证书”；</p> <p>供应商是非企业机构的，应提供有效的“执业许可证”、“登记证书”等证明文件；</p> <p>供应商是个体工商户的，应提供有效的“个体工商户营业执照”；</p> <p>供应商是自然人的，应提供有效的自然人身份证明。</p> <p>分支机构参加响应的，应提供该分支机构或其所属法人/其他组织的相应证明文件；同时还应提供其所属法人/其他组织出具的授权其参与本项目的授权书（格式自拟，须加盖其所属法人/其他组织的公章）；对于银行、保险、石油石化、电力、电信等行业的分支机构，可以提供上述授权，也可以提供其所属法人/其他组织的有关文件或制度等能够证明授权其独立开展业务的证明材料。</p>	提供证明文件(复印件或扫描件)
1-2	供应商资格声明书	<p>提供了符合竞争性磋商文件要求的《供应商资格声明书》。</p> <p>不存在“单位负责人为同一人或者存在直接控股、管理关系的不同供应商同时参加本项目的响应”的情形。</p>	格式见《响应文件格式》

序号	检查因素	检查内容	格式要求
1-3	供应商信用记录	<p>查询渠道：信用中国网站（www.creditchina.gov.cn）和中国政府采购网（www.ccgp.gov.cn）；</p> <p>截止时点：首次响应文件提交截止时间以后、资格审查阶段采购人或采购代理机构的实际查询时间；</p> <p>信用信息查询记录和证据留存具体方式：查询结果网页打印页作为查询记录和证据，与其他竞争性磋商文件一并保存；</p> <p>信用信息的使用原则：经认定的被列入失信被执行人、重大税收违法案件当事人名单、政府采购严重违法失信行为记录名单的供应商，其响应无效。联合体形式磋商的，联合体成员存在不良信用记录，视同联合体存在不良信用记录。</p>	无须供应商提供，由采购人或采购代理机构查询。
1-4	法律、行政法规规定的其他条件	法律、行政法规规定的其他条件	/
2	落实政府采购政策需满足的资格要求	具体要求见第一章《采购邀请》	
2-1	中小企业政策证明文件	具体要求见第一章《采购邀请》	
2-1-1	中小企业声明函	本项目（包）涉及预留份额专门面向中小企业，应提供《中小企业声明函》或《残疾人福利性单位声明函》或由省级以上监狱管理局、戒毒管理局（含新疆生产建设兵团）出具的属于监狱企业的证明文件。	格式见《响应文件格式》
2-2	其它落实政府采购政策的资格要求	如有，见第一章《采购邀请》	提供证明文件的电子件或电子证照
3	本项目的特定资格要求	如有，见第一章《采购邀请》	
3-1	是否接受联合体	本项目不接受联合体投标，供应商不得为联合体。	

序号	检查因素	检查内容	格式要求
3-2	其他特定资格要求	<p>(1) 具备水利水电工程施工总承包二级（含）以上资质；</p> <p>(2) 具备建设行政主管部门核发的有效的安全生产许可证；</p> <p>(3) 拟任项目经理须在供应商本单位注册，具备有效的水利水电工程专业二级及以上建造师注册证书，并具备水行政主管部门颁发的 B 类安全生产考核合格证书；</p> <p>(4) 安全管理人员（专职安全生产管理人员）提供水行政主管部门颁发的 C 类安全生产考核合格证书。</p>	提供证明文件(复印件或扫描件)
		<p>(5) 水利水电工程施工总承包资质证书不存在被北京市住房城乡建设主管部门标注资质异常且未完成整改的情形（以响应文件递交截止时间当日查询结果为准）；</p> <p>(6) 安全生产许可证不存在被北京市住房城乡建设主管部门暂扣的情形（以响应文件递交截止时间当日查询结果为准）。</p>	无须供应商提供,由采购人或采购代理机构查询。
4	获取磋商文件	<p>在规定期限内通过北京市政府采购电子交易平台获取所参与包的磋商文件。</p> <p>注：如本项目接受联合体，且供应商为联合体时，联合体中任一成员获取文件即视为满足要求。</p>	

1.4 《符合性审查要求》见下表：

符合性审查要求

序号	检查因素	检查内容	是否允许澄清、说明或者更正
1	授权委托书	按竞争性磋商文件要求提供授权委托书；	不允许
2	响应完整性	未将一个采购包中的内容拆开响应；	不允许
3	响应有效期	响应文件中承诺的响应有效期满足竞争性磋商文件中载明的响应有效期的；	不允许
4	签署、盖章	按照竞争性磋商文件要求签署、盖章的；	不允许
5	实质性格式	标记为“实质性格式”的文件均按竞争性磋商文件要求提供；	不允许
6	★号条款响应	响应文件满足竞争性磋商文件第四章《采购需求》中★号条款要求的（以提供的偏离表为准）；	不允许
7	进口产品	竞争性磋商文件不接受进口产品响应的内容时，供应商所投产品非进口产品的（以提供的无进口产品承诺为准）；	不允许
8	公平竞争	供应商遵循公平竞争的原则，不存在恶意串通，妨碍其他供应商的竞争行为，不存在损害采购人或者其他供应商的合法权益情形的；	不允许
9	附加条件	响应文件未含有采购人不能接受的附加条件的；	不允许
10	其他无效情形	供应商、响应文件不存在不符合法律、法规和竞争性磋商文件规定的其他无效情形。	不允许

2 磋商、响应文件有关事项的澄清、说明或者更正和最后报价

2.1 磋商小组所有成员将集中与单一供应商分别进行磋商，并给予所有参加磋商

的供应商平等的磋商机会。

- 2.2 在磋商过程中，磋商小组可以根据磋商文件和磋商情况实质性变动采购需求中的技术、服务要求以及合同草案条款，但不得变动磋商文件中的其他内容。实质性变动的内容，须经采购人代表确认。
- 2.3 对磋商文件作出的实质性变动是磋商文件的有效组成部分，磋商小组应当及时以书面形式同时通知所有参加磋商的供应商。
- 2.4 供应商应当按照磋商文件的变动情况和磋商小组的要求重新提交响应文件，并由其法定代表人（若供应商为事业单位或其他组织或分支机构，可为单位负责人）或授权代表签字或者加盖公章。由授权代表签字的，应当附授权委托书。供应商为自然人的，应当由本人签字并附身份证明。
- 2.5 响应文件的澄清、说明或者更正：
 - 2.5.1 磋商小组在对响应文件的有效性、完整性和响应程度进行审查时，可以要求供应商对响应文件中含义不明确、同类问题表述不一致或者有明显文字和计算错误的内容等作出必要的澄清、说明或者更正。
 - 2.5.2 磋商小组对响应文件进行审查，如发现供应商提交的响应文件存在不满足《符合性审查要求》的内容，如属于表中“不允许”澄清、说明或者更正的内容，则供应商响应文件按无效处理；如属于表中的“允许”澄清、说明或更正的内容，磋商小组将要求供应商在规定的时间内对响应文件进行澄清、说明或者更正。如供应商在磋商小组规定的时间内未作出必要的澄清、说明或者更正，或澄清、说明或者更正后仍不能满足采购文件要求的，则供应商的响应文件按无效处理。
 - 2.5.3 供应商的澄清、说明或者更正不得超出响应文件的范围或者改变响应文件的实质性内容。磋商小组要求供应商澄清、说明或者更正响应文件应当以书面形式作出。供应商的澄清、说明或者更正应当由法定代表人（若供应商为事业单位或其他组织或分支机构，可为单位负责人）或其授权代表签字或者加盖公章。由授权代表签字的，应当附授权委托书。供应商为自然人的，应当由本人签字并附身份证明。澄清、说

明或者更正文件将作为响应文件内容的一部分。

- 2.6 磋商结束后，磋商小组将要求所有实质性响应的供应商在规定时间内提交最后报价。最后报价时间为磋商小组指定的时间，具体时间根据磋商进度另行通知。
- 2.7 磋商文件能够详细列明采购标的的技术、服务要求的，磋商结束后，磋商小组应当要求所有实质性响应的供应商在规定时间内提交最后报价，提交最后报价的供应商不得少于 3 家。磋商文件不能详细列明采购标的的技术、服务要求，需经磋商由供应商提供最终设计方案或解决方案的，磋商结束后，磋商小组应当按照少数服从多数的原则投票推荐 3 家以上供应商的设计方案或者解决方案，并要求其在规定时间内提交最后报价。市场竞争不充分的科研项目，以及需要扶持的科技成果转化项目，提交最后报价的供应商可以为 2 家；政府购买服务项目（含政府和社会资本合作项目），在采购过程中符合要求的供应商（社会资本）只有 2 家的，竞争性磋商采购活动可以继续。
- 2.8 最后报价是供应商响应文件的有效组成部分。
- 2.9 已提交响应文件的供应商，在提交最后报价之前，可以根据磋商情况退出磋商。

3 最后报价的算术修正及政策调整

- 3.1 最后报价须包含竞争性磋商文件全部内容，如最后分项报价表有缺漏视为已含在其他各项报价中，将不对最后报价进行调整。磋商小组有权要求供应商在评审现场合理的时间内对此进行书面确认，供应商不确认的，视为将一个采购包中的内容拆分响应，其**响应无效**。
- 3.2 最后报价出现前后不一致的，按照下列规定修正：
 - 3.2.1 竞争性磋商文件对于报价修正是否另有规定：
有，具体规定为：_____。
无，按下述 3.2.2-3.2.6 项规定修正。
 - 3.2.2 大写金额和小写金额不一致的，以大写金额为准；

- 3.2.3 单价金额小数点或者百分比有明显错位的,以总价为准,并修改单价;
 - 3.2.4 总价金额与按单价汇总金额不一致的,以单价金额计算结果为准。
 - 3.2.5 同时出现两种以上不一致的,按照前款规定的顺序修正。
 - 3.2.6 修正后的报价经供应商书面确认后产生约束力,供应商不确认的,其**响应无效**。
- 3.3 落实政府采购政策的价格调整:只有符合第二章《供应商须知》4.2条规定情形的,可以享受中小企业扶持政策,用扣除后的价格参加评审;否则,评审时价格不予扣除。
- 3.3.1 对于未预留份额专门面向中小企业采购的采购项目,以及预留份额项目中的非预留部分采购包,对小微企业报价给予___/___%的扣除,用扣除后的价格参加评审。
 - 3.3.2 对于未预留份额专门面向中小企业采购的采购项目,以及预留份额项目中的非预留部分采购包,且接受大中型企业与小微企业组成联合体或者允许大中型企业向一家或者多家小微企业分包的采购项目,对于联合协议或者分包意向协议约定小微企业的合同份额占到合同总金额 30%以上的联合体或者大中型企业的报价给予___/___%的扣除,用扣除后的价格参加评审。
 - 3.3.3 组成联合体或者接受分包的小微企业与联合体内其他企业、分包企业之间存在直接控股、管理关系的,不享受价格扣除优惠政策。
 - 3.3.4 价格扣除比例对小型企业和微型企业同等对待,不作区分。
 - 3.3.5 中小企业参加政府采购活动,应当按照竞争性磋商文件给定的格式出具《中小企业声明函》,否则不得享受相关中小企业扶持政策。
 - 3.3.6 监狱企业提供了由省级以上监狱管理局、戒毒管理局(含新疆生产建设兵团)出具的属于监狱企业的证明文件的,视同小微企业。。
 - 3.3.7 残疾人福利性单位按竞争性磋商文件要求提供了《残疾人福利性单位声明函》的,视同小微企业。

3.3.8 若供应商同时属于小型或微型企业、监狱企业、残疾人福利性单位中的两种及以上，将不重复享受小微企业价格扣减的优惠政策。

3.3.9 其他为落实政府采购政策实施的优先采购：___/___。

4 磋商环节及提交最后报价后如出现以下情况的，供应商的响应文件无效：

- 4.1 供应商对实质性变动不予确认的；
- 4.2 不满足磋商文件★号条款或磋商文件技术指标超出磋商文件《采购需求》中主要技术参数允许偏差的最大范围的（如有）；
- 4.3 未按照磋商小组规定的时间、逾期提交最后报价的；
- 4.4 如供应商的最后报价超过竞争性磋商文件中规定的项目/采购包预算金额或者项目/采购包最高限价的；
- 4.5 响应文件中出现可选择性或可调整的报价的（竞争性磋商文件另有规定的除外）；
- 4.6 最后报价出现前后不一致，供应商对修正后的报价不予确认的；
- 4.7 政府采购评审中出现下列情形之一的，评审委员会应当启动异常低价响应审查程序：
 - 4.7.1 最后报价低于全部通过符合性审查供应商最后报价平均值 50%的，即最后报价 $<$ 全部通过符合性审查供应商最后报价平均值 \times 50%。
 - 4.7.2 最后报价低于通过符合性审查且报价次低供应商最后报价 50%的，即最后报价 $<$ 通过符合性审查且报价次低供应商最后报价 \times 50%。
 - 4.7.3 最后报价低于采购项目最高限价 45%的，即最后报价 $<$ 采购项目最高限价 \times 45%。
 - 4.7.4 其他评审委员会认为供应商报价过低，有可能影响产品质量或者不能诚信履约的情形。
 - 4.7.5 评审委员会启动异常低价响应审查后，应当要求相关供应商在评审现场合理的时间内提供书面说明及必要的证明材料，对响应价格作出解释。书面说明、证明材料主要是项目具体成本测算等与报价合理性相关的说明、材料。

4.7.6 评审委员会应当结合同类产品在主要电商平台的价格、该行业当地薪资水平等情况，依据专业经验对报价合理性进行判断。如果响应供应商不提供书面说明、证明材料，或者提供的书面说明、证明材料不能证明其报价合理性的，应当将其作为**无效响应**处理。审查相关情况应当在评审报告中记录。

4.8 其他：___/___。

5 评审方法和评审标准

5.1 本项目采用的评审方法为：本项目的评审采用综合评分法。综合评分法，是指响应文件满足磋商文件全部实质性要求且按评审因素的量化指标评审得分最高的供应商为成交候选供应商的评审方法。

5.2 竞争性磋商文件中没有规定的评审标准不得作为评审依据。

5.3 非政府强制采购的节能产品或环境标志产品，依据品目清单和认证证书实施政府优先采购。优先采购的具体规定（如涉及）___/___。

6 确定成交候选人名单

6.1 磋商小组将根据各供应商的评审排序以及磋商文件中关于成交候选人的相关规定，确定本项目成交候选人名单，按照评审得分由高到低顺序推荐成交候选人的排名顺序。评审得分相同的，按照最后报价由低到高的顺序推荐。评审得分且最后报价相同的，按照技术指标优劣顺序推荐。响应文件满足竞争性磋商文件全部实质性要求，且按照评审因素的量化指标评审得分最高的供应商为排名第一的成交候选人。评分分值计算保留小数点后两位，第三位四舍五入。

6.2 磋商小组根据上述供应商排序，依次推荐排序前3名的供应商为成交候选供应商（若在磋商文件允许的情形下提交最后报价的供应商为二家，则依次推荐二名供应商为成交候选供应商），并编写评审报告。

6.3 磋商小组要对评分汇总情况进行复核，特别是对排名第一的、报价最低的、响应文件被认定为无效的情形进行重点复核。

7 报告违法行为

- 7.1 磋商小组在评审过程中发现供应商有行贿、提供虚假材料或者串通等违法行为时，应当及时向财政部门报告。

二、评审标准

序号	评审因素	评审标准	分值
一	技术因素		62
1	施工方案与技术措施	<p>第一等次: 方案内容完整, 包括施工内容、交通导行措施、施工方法和作业流程、质量保证措施、劳动力计划、施工机具配备等内容; 施工方法和作业流程合理清晰; 质量控制关键点、重点明确, 针对控制关键点、重点制定了针对性的保障措施。得 12 分</p> <p>第二等次: 方案内容完整, 包括施工内容、交通导行措施、施工方法和作业流程、质量保证措施、劳动力计划、施工机具配备等内容; 施工方法和作业流程合理清晰; 但质量控制关键点、重点不明确, 或未制定针对性的保障措施。得 9 分</p> <p>第三等次: 方案内容完整, 包括施工内容、交通导行措施、施工方法、施工作业流程、质量保证措施、劳动力计划、施工机具配备等内容; 但施工方法和作业流程存在不合理。得 6 分</p> <p>第四等次: 方案内容仅包括施工内容、交通导行措施、施工方法、施工作业流程。得 3 分</p> <p>第五等次: 方案内容中施工内容、交通导行措施、施工方法、施工作业流程有缺失。得 0 分</p>	12
2	供应商能力		10
(1)	供应商拟任项目负责人(项目经理)担任水利工程项目负责人(项目经理)经验	<p>第一等次: 2 项(含)以上。得 4 分</p> <p>第二等次: 1 项。得 2 分</p> <p>第三等次: 0 项。得 0 分</p>	4
(2)	供应商拟投入本项目其他成员的能力	<p>第一等次: 为本项目实施配备的管理人员岗位包括施工、质量、材料、预算、资料管理岗位。得 6 分</p> <p>第二等次: 为本项目实施配备的管理人员岗位包</p>	6

		<p>括施工、质量、材料、资料管理岗位。得 4 分</p> <p>第三等次: 为本项目实施配备的管理人员岗位包括施工、质量、资料管理岗位。得 2 分</p> <p>第四等次: 岗位不明确, 施工、质量、资料管理岗位有任一缺失。得 0 分</p>	
3	质量管理体系与措施	<p>第一等次: 质量目标明确, 质量保证体系健全; 质量控制关键点、重点明确, 针对控制关键点、重点制定了针对性的保障措施。得 9 分</p> <p>第二等次: 质量目标明确, 质量保证体系健全; 质量控制关键点、重点明确, 但未制定针对性的保障措施。得 6 分</p> <p>第三等次: 质量目标明确, 质量保证体系健全, 质量控制关键点、重点不明确。得 3 分</p> <p>第四等次: 质量目标不明确或者质量保证体系不健全。得 0 分</p>	9
4	安全管理体系与措施	<p>第一等次: 针对本项目中的施工作业、用电、防火、吊装、有限空间、场内外交通等制定了详细的安全管理专项方案; 方案内容完整, 包括安全教育、人员防护、现场安全措施等内容; 安全防护措施到位。得 9 分</p> <p>第二等次: 针对本项目中的施工作业、用电、防火、吊装、有限空间、场内外交通等制定了详细的安全管理专项方案; 方案内容完整, 包括安全教育、人员防护、现场安全措施等内容; 安全防护措施简单, 保障性较差。得 6 分</p> <p>第三等次: 针对本项目中的施工作业、用电、防火、吊装、有限空间、场内外交通等制定了安全管理专项方案; 方案内容不完整。得 3 分</p> <p>第四等次: 安全管理专项方案没有针对性, 与本项目中的施工作业内容结合不紧密。得 0 分</p>	9
5	工程进度计划与措施	<p>第一等次: 项目进场、各项工作内容的具体实施时段、项目验收等关键时间节点明确, 时间安排合理, 并制定了针对性的保障措施。得 7 分</p>	7

		<p>第二等次: 项目进场、各项工作内容的具体实施时段、项目验收等关键时间节点明确, 时间安排合理, 但未制定针对性的保障措施。得 4 分</p> <p>第三等次: 项目进场、各项工作内容的具体实施时段、项目验收等关键时间节点明确, 但时间安排存在不合理。得 2 分</p> <p>第四等次: 项目进场、各项工作内容的具体实施时段、项目验收等关键时间节点不明确。得 0 分</p>	
6	环境保护管理体系与措施	<p>第一等次: 结合本项目作业特点, 全面识别可能影响周边环境的污染因素, 并针对每一项污染因素制定了切实可行的作业现场环境保护措施。得 6 分</p> <p>第二等次: 结合本项目作业特点, 全面识别可能影响周边环境的污染因素, 并制定了作业现场环境保护措施, 措施总体可行, 但未与污染因素结合, 针对性有欠缺。得 4 分</p> <p>第三等次: 污染因素识别不全, 或制定的保护措施缺乏可行性。得 2 分</p> <p>第四等次: 未识别污染因素, 或未制定相应的保护措施。得 0 分</p>	6
7	季节施工方案	<p>第一等次: 结合本项目作业特点, 全面识别可能影响施工的季节性因素, 并针对每一项因素制定了切实可行的作业现场保护措施, 措施得力, 具有针对性。得 6 分</p> <p>第二等次: 结合本项目作业特点, 全面识别可能影响施工的季节性因素, 并针对每一项因素制定了切实可行的作业现场保护措施, 措施总体可行, 但针对性有欠缺。得 4 分</p> <p>第三等次: 影响施工的季节性因素识别不全, 或制定的保护措施缺乏可行性。得 2 分</p> <p>第四等次: 未识别季节性施工的影响因素, 或未制定相应的保护措施。得 0 分</p>	6
8	农民工工资支付措	<p>第一等次: 充分理解国家对农民工工资支付的相</p>	3

	施	<p>关政策要求,并根据政策要求制订了保障农民工工资支付的工作流程及内控制度,工作流程清晰,内控制度健全,具有可操作性。得3分</p> <p>第二等次:能够理解国家对农民工工资支付的相关政策要求,并根据政策要求制订了保障农民工工资支付的工作流程及内控制度,但工作流程不够清晰或内控制度缺乏可操作性。得2分</p> <p>第三等次:能够理解国家对农民工工资支付的相关政策要求,并制订了保障农民工工资支付的工作流程及内控制度,但内容有缺失。得1分</p> <p>第四等次:没有根据政策要求制订保障农民工工资支付的工作流程及内控制度。得0分</p>	
二	其他因素		8
1	供应商履约能力要求		7
(1)	供应商经验	<p>供应商近3年期间承担水利工程施工项目经验:</p> <p>第一等次:已完成2项(含)以上。得4分</p> <p>第二等次:已完成1项。得2分</p> <p>第三等次:已完成0项。得0分</p>	4
(2)	供应商管理能力	<p>第一等次:同时具有有效的质量管理体系、环境管理体系、职业健康安全管理体系认证。得3分</p> <p>第二等次:同时具有有效的质量管理体系和环境管理体系认证,或同时具有有效的质量管理体系和职业健康安全管理体系认证。得2分</p> <p>第三等次:具有有效的质量管理体系认证。得1分</p> <p>第四等次:无有效的质量管理体系。得0分</p>	3
2	优先采购		1
(1)	节能产品优先采购	项目实施中供应商提供的材料设备在政府采购节能产品实施品目清单范围内,且具有国家确定的认证机构出具的、处于有效期之内的节能产品	0.5

		认证证书。	
(2)	环保产品优先采购	项目实施中供应商提供的材料设备在政府采购环境标志产品实施品目清单范围内,且具有国家确定的认证机构出具的、处于有效期之内的环境标志产品认证证书。	0.5
三	价格因素	满足磋商文件要求的最后报价最低的供应商的价格为磋商基准价,其价格分为满分。其他供应商的价格分统一按照下列公式计算:磋商报价得分=(磋商基准价/最后报价)×30	30

说明:

1、**供应商经验:**指供应商近3年(2022年2月至今)承担已完成水利工程施工项目;已完成指项目完成时间(合同约定完成时间或验收资料等相关证明材料写明的完成时间)在上述时间内;需提供与委托单位签订的合同或任务书或验收资料或委托单位证明的复印件或扫描件作为证明材料,未提供有效业绩证明不予计分。

2、**供应商管理能力:**需提供有效认证证书复印件或扫描件作为证明材料,证书标记需通过监督审核的还应提供监督审核合格的证明材料(原证书贴监督审核标识或另行出具监督审核结论),未提供有效证明不予计分。

3、**供应商拟任项目负责人(项目经理)经验:**需提供可证明其担任项目负责人(项目经理)的项目合同或中标通知书或成果验收文件或用户证明等相关材料复印件或扫描件,未提供有效证明不予计分。

5、**供应商拟投入本项目其他成员岗位配备:**以供应商拟投入团队管理人员汇总表中岗位配备为准,同一人兼职岗位的,不可重复计算。

第四章 采购需求

说明: 采购需求中标注★号指标为实质性要求, 实质性要求任一项不满足的将被作为无效投标否决。★号标注在序号前, 指本序号所有内容均为实质性要求; ★号标注在段落前, 指仅本段落内容为实质性要求。

一、采购标的

★（一）标的名称

水利工程日常维修养护经费（中央）-水工设施维修项目。

★（二）标的内容

本项目主要包括:

- (1) 榆林庄闸管理房维修维护;
- (2) 运潮减河便民设施木栈道增设项目;
- (3) 堤路路面维修项目;
- (4) 镜河泵站北运河出水口水位计立杆改造修缮;
- (5) 胥各庄闸门槽改造及测压管修复;
- (6) 检修叠梁库承重盖板安装工程。

（三）标的预算

采购标的预算金额 306.623062 万元。

（四）标的所属行业

采购标的对应的中小企业划分标准所属行业: 建筑业。

二、落实政府采购政策需满足的要求

★（一）本项目专门面向中小企业采购;

（二）根据《财政部民政部中国残疾人联合会关于促进残疾人就业政府采购政策的通知》（财库〔2017〕141号），残疾人福利性单位视同小微企业;

（三）根据《关于政府采购支持监狱企业发展有关问题的通知》（财库〔2014〕68号），监狱企业视同小微企业;

★（四）用于本项目的材料设备（不含施工机械设备）应为国产产品;

(五) 在性能、技术、服务等指标同等条件下, 优先采购节能环保产品(注: 项目实施中供应商提供的材料设备在政府采购节能产品、环境标志产品实施品目清单范围内, 且具有国家确定的认证机构出具的、处于有效期之内的节能产品、环境标志产品认证证书)。

三、技术要求

★(一) 项目执行的标准和规范

供应商针对本项目的施工, 必须达到国家及行业现行技术规范标准, 符合《水利水电工程施工质量检验与评定规程》(SL176-2007)、《建筑涂饰工程施工及验收规程》(JGJ/T 29-2015)、《建筑工程施工质量验收统一标准》(GB 50300-2013)合格标准。

本项目执行的技术标准规范包括:

- (1) 《水闸技术管理规程》SL 75-2014;
- (2) 《水工金属结构防腐蚀规范》SL105-2018;
- (3) 《钢结构和不锈钢焊接工艺》HB/Z 5134-2000;
- (4) 《钢筋焊接及验收规程》JGJ18-2003;
- (5) 《涂覆涂料前钢材表面处理表面清洁度的目视评定》GB8923.1-2011、GB8923.2-2008、GB8923.3-2009;
- (6) 《沥青路面施工及验收规范》GB50092-96;
- (7) 《混凝土路缘石》JC899-2002;
- (8) 《园林绿化工程施工及验收规范》CJJ82-2012;
- (9) 《行道树栽植与养护管理技术规范》DB11/T839-2017;
- (10) 《建筑工程施工质量验收统一标准》GB 50300-2013;
- (11) 《外墙涂料工程应用技术规程》DG/TJ08-504-2000;
- (12) 《建筑涂饰工程施工及验收规程》JGJ/T 29-2015;
- (13) 《施工现场临时用电安全技术规范》JGJ46-2005;
- (14) 《建筑施工安全检查标准》JGJ59-2011;
- (15) 《民用建筑设计统一标准》GB 50352-2019;
- (16) 《室外排水设计标准》GB50014-2021;
- (17) 《建筑材料放射性核素限量》GB6566-2010 ;
- (18) 《建筑用墙面涂料中有害物质限量》GB18582-2020;

- (19) 《胶粘剂中有害物质限量》 GB18583-2008;
- (20) 《建筑施工安全检查标准》 JGJ59-2011;
- (21) 《建筑机械使用安全技术规程》 JGJ33-2012;
- (22) 《施工现场临时用电安全技术规范》 JGJ46-2005;
- (23) 《建筑施工扣件式钢管脚手架安全技术规范》 JGJ 130-2011;
- (24) 《建筑施工高处作业安全技术规范》 JGJ 80-2016;
- (25) 《建筑电气工程施工质量验收规范》 GB 50303-2015;
- (26) 《建筑与市政施工现场安全卫生与职业健康通用规范》 GB 55034-2022;
- (27) 《水工设计手册》;
- (28) 《工程测量规范》 GB50026—2007;
- (29) 《隔热用聚苯乙烯泡沫塑料》 GB10801-89 ;
- (30) 《建筑工程质量检验评定标准》 GBJ301-88 ;
- (31) 《公路工程沥青及沥青混合料试验规程》;
- (32) 《公路沥青路面施工技术规范》 JTGF40;
- (33) 《公路土工试验规程》;
- (34) 《公路桥涵施工技术规范》 JTGF50-2011;
- (35) 《屋面防水施工技术规范》 DBJ01—93—2004;
- (36) 《道路交通标志和标线》 GB5768;
- (37) 《道路作业交通安全标志》 GA182。

国家现行施工验收规范、标准和有关施工规定。

上述标准如有有关机构发布的最新有效版本，以最新版本为准。除非技术规格中另有规定，计量单位均采用中华人民共和国法定计量单位。

★（二）性能要求

供应商应按照技术标准和要求施工。任何对技术标准和要求的负偏离均视为实质性不满足。本项目技术标准和要求见附件。

★（三）材料要求

1、符合工程量清单特征描述和设计方案中有关材料规格、性能的要求（已标价的工程量清单须与工程量清单特征描述一致）。

工程量清单特征描述与设计方​​案不一致的，以工程量清单特征描述为准。

2、按照建筑外墙涂装、道路、钢结构制造行业等政府投资建设工程推广水性漆替代油性漆的有关要求，本项目涉及部位须使用水性漆。

3、供应商对于施工过程中使用的涂料、胶黏剂、油墨、清洗剂等挥发性有机物产品，且属于强制性标准的，须严格执行本市和国家的 VOCs 含量限制标准。

★（四）结构要求

符合工程量清单特征描述和设计方案中有关结构做法的要求（已标价的工程量清单须与工程量清单特征描述一致）。

工程量清单特征描述与设计方​​案不一致的，以工程量清单特征描述为准。

★（五）外观要求

符合水利水电工程施工质量检验与评定规程》（SL176-2007）、《建筑涂饰工程施工及验收规程》（JGJ/T 29-2015）、《建筑工程施工质量验收统一标准》GB 50300-2013 有关外观评定的合格标准。

★（六）安全要求

1、安全目标：供应商在施工中应杜绝群死、群伤的重特大事故发生，避免较大事故发生，减少一般事故发生，实现事故死亡率“零”的目标。

2、安全文明施工费：供应商应在响应报价中计取安全文明施工费，安全文明施工费按照《北京市建设工程安全文明施工费管理办法（试行）》（京建法〔2019〕9号）规定计价，且不低于《北京市住房和城乡建设委员会关于明确安全文明施工费中常态化疫情防控措施费用标准的通知》（京建发〔2022〕190号）规定的“达标”等级。

★（七）环保要求

1、供应商应按照北京市生态环境局关于设定禁止高排放非道路移动机械使用区域的要求，在相关区域禁止使用不符合第三阶段及以上排放标准的非道路移动机械（包括挖掘机、装载机、挖掘装载机、叉车、推土机、平地机、压路机、摊铺机、铣刨机、钻机、打桩机、起重机等）。供应商应按照《北京市机动车和非道路移动机械排放污染防治条例》的要求，使用在本市进行信息编码登记且符合排放标准的非道路移动机械。

2、供应商应按照国家及北京市的有关规定，制定切实可行的扬尘污染防治措施，全面负责施工现场扬尘污染防治工作。

3、供应商应严格执行北京市交通委员会、北京市城市管理委员会等有关部门对运输车辆、建筑垃圾管理的有关规定及要求。

4、供应商应严格执行《北京市大气污染防治条例》、《建设工程施工现场安全防护、场容卫生及消防保卫标准第 1 部分:通则》(DB11/T945.1-2023)、《水利工程绿色施工规范》(DB11/T 1776--2020)、《北京市建筑垃圾处置管理规定》等有关标准、规范和文件的规定,做好绿色施工措施。

(八) 相关服务要求

供应商应结合本项目实际编制施工组织设计方案,包括施工方案与技术措施、质量管理体系与措施、安全管理体系与措施、工程进度计划与措施、环境保护管理体系与措施、季节施工方案、农民工工资支付措施。

(1) 施工方案与技术措施

第一等次:方案内容完整,包括施工内容、交通导行措施、施工方法和作业流程、质量保证措施、劳动力计划、施工机具配备等内容;施工方法和作业流程合理清晰;质量控制关键点、重点明确,针对控制关键点、重点制定了针对性的保障措施;

第二等次:方案内容完整,包括施工内容、交通导行措施、施工方法和作业流程、质量保证措施、劳动力计划、施工机具配备等内容;施工方法和作业流程合理清晰;但质量控制关键点、重点不明确,或未制定针对性的保障措施;

第三等次:方案内容完整,包括施工内容、交通导行措施、施工方法、施工作业流程、质量保证措施、劳动力计划、施工机具配备等内容;但施工方法和作业流程存在不合理;

第四等次:方案内容仅包括施工内容、交通导行措施、施工方法、施工作业流程。

第五等次:方案内容中施工内容、交通导行措施、施工方法、施工作业流程有缺失。

(2) 供应商能力

1) 供应商拟任项目负责人(项目经理)担任水利工程项目负责人(项目经理)经验:

第一等次:2项(含)以上。

第二等次:1项。

第三等次:0项。

2) 供应商拟投入本项目其他成员的能力:

第一等次:为本项目实施配备的管理人员岗位包括施工、质量、材料、预算、资料管理岗位。

第二等次：为本项目实施配备的管理人员岗位包括施工、质量、材料、资料管理岗位。

第三等次：为本项目实施配备的管理人员岗位包括施工、质量、资料管理岗位。

第四等次：岗位不明确，施工、质量、资料管理岗位有任一缺失。

（3）质量管理体系与措施

第一等次：质量目标明确，质量保证体系健全；质量控制关键点、重点明确，针对控制关键点、重点制定了针对性的保障措施；

第二等次：质量目标明确，质量保证体系健全；质量控制关键点、重点明确，但未制定针对性的保障措施；

第三等次：质量目标明确，质量保证体系健全，质量控制关键点、重点不明确；

第四等次：质量目标不明确或者质量保证体系不健全；

（4）安全管理体系与措施

第一等次：针对本项目中的施工作业、用电、防火、吊装、有限空间、场内外交通等制定了详细的安全管理专项方案；方案内容完整，包括安全教育、人员防护、现场安全措施等内容；安全防护措施到位；

第二等次：针对本项目中的施工作业、用电、防火、吊装、有限空间、场内外交通等制定了详细的安全管理专项方案；方案内容完整，包括安全教育、人员防护、现场安全措施等内容；安全防护措施简单，保障性较差；

第三等次：针对本项目中的施工作业、用电、防火、吊装、有限空间、场内外交通等制定了安全管理专项方案；方案内容不完整；

第四等次：安全管理专项方案没有针对性，与本项目中的施工作业内容结合不紧密。

（5）工程进度计划与措施

第一等次：项目进场、各项工作内容的具体实施时段、项目验收等关键时间节点明确，时间安排合理，并制定了针对性的保障措施。

第二等次：项目进场、各项工作内容的具体实施时段、项目验收等关键时间节点明确，时间安排合理，但未制定针对性的保障措施。

第三等次：项目进场、各项工作内容的具体实施时段、项目验收等关键时间节点明确，但时间安排存在不合理。

第四等次：项目进场、各项工作内容的具体实施时段、项目验收等关键时间节点不明确。

（6）环境保护管理体系与措施

第一等次：结合本项目作业特点，全面识别可能影响周边环境的污染因素，并针对每一项污染因素制定了切实可行的作业现场环境保护措施。

第二等次：结合本项目作业特点，全面识别可能影响周边环境的污染因素，并制定了作业现场环境保护措施，措施总体可行，但未与污染因素结合，针对性有欠缺。

第三等次：污染因素识别不全，或制定的保护措施缺乏可行性。

第四等次：未识别污染因素，或未制定相应的保护措施。

（7）季节施工方案

第一等次：结合本项目作业特点，全面识别可能影响施工的季节性因素，并针对每一项因素制定了切实可行的作业现场保护措施，措施得力，具有针对性；

第二等次：结合本项目作业特点，全面识别可能影响施工的季节性因素，并针对每一项因素制定了切实可行的作业现场保护措施，措施总体可行，但针对性有欠缺；

第三等次：影响施工的季节性因素识别不全，或制定的保护措施缺乏可行性；

第四等次：未识别季节性施工的影响因素，或未制定相应的保护措施。

（8）农民工工资支付措施

第一等次：充分理解国家对农民工工资支付的相关政策要求，并根据政策要求制订了保障农民工工资支付的工作流程及内控制度，工作流程清晰，内控制度健全，具有可操作性；

第二等次：能够理解国家对农民工工资支付的相关政策要求，并根据政策要求制订了保障农民工工资支付的工作流程及内控制度，但工作流程不够清晰或内控制度缺乏可操作性；

第三等次：能够理解国家对农民工工资支付的相关政策要求，并制订了保障农民工工资支付的工作流程及内控制度，但内容有缺失；

第四等次：没有根据政策要求制订保障农民工工资支付的工作流程及内控制度。

（九）附件

技术标准和要求、工程量清单。

四、商务要求

★（一）项目实施期限

2025年2月28日至2025年8月31日。

★（二）项目实施地点

项目实施地点（服务地点）：北京市北运河管理处管理范围。

★（三）合同价款支付

1、付款进度

（1）首付款：合同签订后，采购人自收到发票后10个工作日内，支付合同价款（不含安全文明施工费）的50%作为首付款。安全文明施工费随首付款一次性全额支付。首付款在后续工作中抵作进度款。

（2）进度款：工程进度款按月计量支付，工程进度付款支付至签约合同价的95%（含首付款）时暂停支付，剩余款项待项目验收合格后随完工结算一次性结清。

（3）最终结算：完工阶段最终结算价款以采购人审核结果为准，根据采购人审核结果一次性结清剩余价款。

2、付款方式：转账支票或汇款方式。

3、支付条件：每期支付时，供应商按照采购人要求开具合法合规的增值税发票，采购人收到上述发票后10个工作日内将款项支付给供应商。

（四）包装和运输

★1、商品包装材料环保要求

（1）项目实施过程中，各种设备材料涉及到商品包装的，应满足以下要求：

1）商品包装层数不得超过3层，空隙率不大于40%；

2）商品包装尽可能使用单一材质的包装材料，如因功能需求必需使用不同材质，不同材质间应便于分离；

3）商品包装中铅、汞、镉、六价铬的总含量应不大于100mg/kg；

4）商品包装印刷使用的油墨中挥发性有机化合物（VOCs）含量应不大于5%（以重量计）；

5）塑料材质商品包装上呈现的印刷颜色不得超过6色；

6）纸质商品包装应使用75%以上的可再生纤维原料生产；

7）木质商品包装的原料应来源于可持续性森林。

（2）商品包装中重金属（铅、汞、镉、六价铬）总量的检测应按照GB/T 10004-2008《包装用塑料复合膜、袋干法复合、挤出复合》规定的方法进行。

(3) 商品包装印刷使用的油墨中挥发性有机化合物 (VOCs) 的检测应按照 GB/T 23986-2009 《色漆和清漆挥发性有机化合物 (VOC) 含量的测定气相色谱法》规定的方法进行。

2、货物包装运输要求

供应商应制定包装和运输组织方案，以有效保障本项目实施过程中所需材料、设备等货物安全运抵现场。

★ (五) 售后服务

1、缺陷责任期 (质量保修期、绿化养护期)

本工程缺陷责任期 (绿化养护期)：自合同工程竣工验收合格之日起计算，时间为 12 个月。

本工程质量保修期：自合同工程竣工验收合格之日起计算，时间参照《房屋建筑工程质量保修办法》执行，其中屋面防水工程为 5 年，其他工程为 1 年。

2、保修责任

质量保修范围：包括合同工程量清单包含的，以及合同履行过程中变更洽商确认的全部工程项目。

质量保修内容：(1) 维修内容包括但不限于质量保修期内发现的合同承包范围内的工程质量缺陷和设备运行故障；(2) 对质量缺陷和故障的排除须满足相关规程规范的验收标准和使用功能需求。

质量保修责任：(1) 属于保修范围、内容的项目，供应商应当在接到保修通知之日起 7 天内派人保修。供应商不在约定期限内派人保修的，采购人可以委托他人修理，发生的一切费用由供应商承担。(2) 发生紧急事故需抢修的，供应商在接到事故通知后，应当立即到达事故现场抢修。(3) 对于涉及结构安全的质量问题，应当按照《建设工程质量管理条例》的规定，立即向当地水行政主管部门和有关部门报告，采取安全防范措施，并由原设计人或者具有相应资质等级的设计人提出保修方案，供应商实施保修。

★ (六) 保险

承包人应承诺投保以下保险：

1、工程保险

承包人应以采购人和承包人的共同名义向双方同意的保险人投保建筑工程险。

(1) 投保内容：合同工程项目在建造过程中因自然灾害或意外事故而引起的一切损失。

(2) 保险金额：应不低于：

1) 建筑工程——保险工程建筑完成时的总价值，包括原材料费用、设备费用、建造费、安装费、运输和保险费、关税、其他税项和费用，以及由工程所有人提供的原材料和设备的费用；

2) 施工用机器、装置和机械设备——重置同型号、同负载的新机器、装置和机械设备所需的费用；

3) 其他保险项目——由被保险人与保险人商定的金额。

(3) 保险费率：按国家现行规定和保险合同约定费率。

(4) 保险期限：自工程开工至完工验收合格，具体按照保险人出具保单中约定为准。

2、工伤事故保险

承包人应依照有关法律规定参加工伤保险，为其履行合同所雇佣的全部人员，缴纳工伤保险费。

3、人身意外伤害险

承包人应在整个施工期间为其现场机构雇佣的全部人员，投保人身意外伤害险，缴纳保险费。

4、第三者责任险

在工程质量保修责任终止证书颁发前，承包人应以承包人和发包人的共同名义，投保第三者责任险。

(1) 保险费率：按国家现行规定和保险合同约定费率。

(2) 保险金额：应不低于签约合同总价。

5、安全生产责任保险

承包人除应为其施工设备、进场的材料和工程设备等办理保险外，还应按《中华人民共和国安全生产法》相关要求投保“安全生产责任保险”（简称：安责险）。

★（七）保障农民工合法权益

供应商应认真贯彻落实国家、行业和北京市《关于印发北京市工程建设领域保障农民工工资支付工作管理办法的通知》（京人社监发[2021]12号）有关规定，严格保障农民工合法权益，不拖欠农民工工资。

附件 技术标准和要求

本项目无监理人，所有技术条款约定监理人职责和权力均由采购人承担和行使。

第一节 一般要求

1. 工程说明

1.1 本工程施场地（现场）具体地理位置：北京通州区。

1.2 现场条件和周围环境

1.2.1 本工程施场地（现场）已经具备施工条件。

1.2.2 现场条件和周围环境的其他资料和信息数据如下：

现场已经具备施工条件，承包人应先到工地现场踏勘以充分了解工地位置情况、道路、储存空间、装卸限制及任何其它足以影响承包价的情况，任何因疏忽或误解工地情况而导致的索赔或工期延长申请将不予批准。

1.2.3 承包人被认为已在本工程投标阶段踏勘现场时充分了解本工程现场条件和周围环境，并已在其投标时就此给予了充分的考虑。

1.3 资料和信息的使用

1.3.1 合同文件中载明的涉及本工程现场条件、周围环境、地质及水文等情况的资料和信息数据，是发包人现有的和客观的，发包人保证有关资料和信息数据的真实、准确。但承包人据此作出的推论、判断和决策，由承包人自行负责。

1.3.2 发包人提供施工图纸的期限和数量

（1）发包人应在签署合同协议书后 14 天内提供给承包人全部施工图纸。

（2）发包人应向承包人提供 4 份各类施工图纸（包括设计修改图）。承包人可根据施工需要，要求增加提供图纸份数，并为增供的图纸支付费用。

（3）承包人收到发包人按上述规定提交施工图纸后，应进行详细检查，若发现错误或表达不清楚时，应在收到图纸后的 7 天内书面通知监理人。若监理人确认需要作出修改或补充时，应在接件后 7 天内将修改和补充后的施工图纸重新提交给承包人。

（4）监理人发出施工图纸后，需要对某些工程设计进行修改和补充时，应在该部位开始施工 7 天前及时签发设计修改图。

（5）若因施工情况紧急，监理人无法在上述规定的时间内签发修改施工图纸，可以临时发出施工图修改通知单，但应在此后的合理时限内补发正式施工图纸。

(6) 由于受永久设备供货或其它不可预见因素的影响，发包人无法按预定计划提供施工图纸时，应由监理人与承包人共同研究临时措施，适当调整部分工程的施工进度，其增加的费用或造成的工期延误，应按本合同《通用合同条款》第 15 条的规定办理。

1.3.3 承包人提供文件的期限和数量

(1) 承包人提供的文件，包括但不限于承包人负责设计的临时工程图纸和文件、施工总进度计划、施工总布置设计、主要施工方法和措施、工程质量保证措施、施工安全措施、水土保持措施等。承包人应在收到开工通知后的 7 天内，将各类文件提供给监理人。监理人应在收到文件后 7 天内批复承包人。

(2) 承包人提交文件的数量为 4 份。

1.3.4 除合同另有约定外，通用合同条款第 1.7.1 项中的通知、批准、证明、证书、指示、要求、请求、同意、意见、确定和决定等来往函件的送达期限均为 3 天。

2. 承包范围

水利工程日常维修养护经费（中央）-水工设施维修项目主要包括：

- (1) 榆林庄闸管理房维修维护；
- (2) 运潮减河便民设施木栈道增设项目；
- (3) 堤路路面维修项目；
- (4) 镜河泵站北运河出水口水位计立杆改造修缮；
- (5) 胥各庄闸门槽改造及测压管修复；
- (6) 检修叠梁库承重盖板安装工程。

3. 工期要求

3.1 合同工期

本工程合同工期和计划开、竣工日期为承包人在投标函附录中承诺的工期和计划开、竣工日期，并在合同协议书中载明。

3.2 关于工期的一般规定

3.2.1 承包人在投标函中承诺的工期和计划开、竣工日期之间发生矛盾或者不一致时，以承包人承诺的工期为准。实际开工日期以采购人发出的开工通知中载明的开工日期为准。

3.2.2 如果承包人在投标函附录中承诺的工期提前于发包人在本工程招标文件中所要求的工期，承包人在施工组织设计中应当制定相应的工期保证措施，由此而增加的费用应当被认为已经包括在投标总价中。除合同另有约定外，合同履行过程中发包人不会因此

再向承包人支付任何性质的技术措施费用、赶工费用或其他任何性质的提前完工奖励等费用。

3.2.3承包人在投标函附录中所承诺的工期应当包括实施并完成所有工作的工期。

4. 质量要求

4.1 质量标准

4.1.1本工程要求的质量标准为：合格。

4.2 特殊质量要求

4.2.1有关本工程质量方面的特殊要求如下： / 。

5. 适用规范和标准

5.1 适用的规范、标准和规程

5.1.1除合同另有约定外，本工程适用现行国家、行业和地方规范、标准和规程。适用于本工程的国家、行业和地方规范、标准和规程等。

构成合同文件的任何内容与适用的规范、标准和规程之间出现矛盾，承包人应书面要求采购人予以澄清，除采购人有特别指示外，承包人应按照其中要求最严格的标准执行。

5.1.2除合同另有约定外，材料、施工工艺和本工程都应依照本技术标准和要求以及适用的现行规范、标准和规程的最新版本执行。若适用的现行规范、标准和规程的最新版本是在基准日后颁布的，且相应标准发生变更并成为合同文件中最严格的标准，则应按合同条款第15条的约定办理。

5.2 特殊技术标准和要求

5.2.1适用本工程的特殊技术标准和要求见第二节。

5.2.2有合同约束力的图纸和其他设计文件中的有关文字说明是本节的组成内容。

6. 安全文明施工

6.1 安全防护

6.1.1在工程施工、竣工、交付及修补任何缺陷的过程中，承包人应当始终遵守国家和地方有关安全生产的法律、法规、规范、标准和规程等，按照合同条款约定履行其安全施工职责。

6.1.2承包人应坚持“安全第一，预防为主”的方针，建立、健全安全生产责任制度和安全生产教育培训制度。在整个工程施工期间，承包人应在施工场地（现场）设立、提

供和维护并在有关工作完成或竣工后撤除：

(1) 设立在现场入口显著位置的现场施工总平面图、总平面管理、安全生产、文明施工、环境保护、质量控制、材料管理等的规章制度和主要参建单位名称和工程概况等说明的图板；

(2) 为确保工程安全施工须设立的足够的标志、宣传画、标语、指示牌、警告牌、火警、匪警和急救电话提示牌等等；

(3) 洞口和临边位置的安全防护设施，包括护身栏杆、脚手架、洞口盖板和加筋、竖井防护栏杆、防护棚、防护网、坡道等等；

(4) 安全带、安全绳、安全帽、安全网、绝缘鞋、绝缘手套、防护口罩和防护衣等安全生产用品；

(5) 所有机械设备包括各类电动工具的安全保护和接地装置和操作说明；

(6) 装备良好的临时急救站和配备称职的医护人员；

(7) 主要作业场所和临时安全疏散通道24小时36伏安全照明和必要的警示等以防止各种可能的事故；

(8) 足够数量的和合格的手提灭火器；

(9) 装备良好的易燃易爆物品仓库和相应的使用管理制度；

(10) 对涉及明火施工的工作制定诸如用火证等的管理制度；

(11) 其他： / 。

6.1.3安全文明施工费用必须专款专用，承包人应对其由于安全文明施工费用和施工安全措施不到位而发生的安全事故承担全部责任。

6.1.4承包人应建立专门的施工场地（现场）安全生产管理机构，配备足够数量的和符合有关规定的专职安全生产管理人员，负责日常安全生产巡查和专项检查，召集和主持现场全体人员参加的安全生产例会（每周至少一次），负责安全技术交底和技术方案的安全把关，负责制定或审核安全隐患的整改措施并监督落实，负责安全资料的整理和管理，及时消除安全隐患，做好安全检查记录，确保所有的安全设施都处于良好的运转状态。承包人项目经理和专职安全生产管理人员均应当具备有效的安全生产考核合格证书。

6.1.5承包人应遵照有关法规要求，编印安全防护手册发给进场施工人员，做好进场施工人员上岗前的安全教育和培训工作，并建立考核制度，只有考核合格的人员才能进场施工作业。特种作业人员还应经过专门的安全作业培训，并取得特种作业操作资格证书后方可上岗。在任何分部分项工程开始施工前，承包人应当就有关安全施工的技术要求

向施工作业班组和作业人员等进行安全交底，并由双方签字确认。

6.1.6 承包人应为其进场施工人员配备必需的安全防护设施和设备，承包人还应为施工场地（现场）邻近地区的所有者和占有者、公众和其他人员，提供一切必要的临时道路、人行道、防护棚、围栏及警告等，以确保财产和人身安全以及最大程度地降低施工可能造成的不便。

6.1.7 承包人应在施工场地（现场）入口处、施工起重机械、临时用电设施、脚手架、出入通道口、楼梯口、电梯井口、孔洞口、隧道口、基坑边沿、危险品存放处等危险部位设置一切必需的安全警示标志，包括但不限于标准道路标志、报警标志、危险标志、控制标志、安全标志、指示标志、警告标志等，并配备必要的照明、防护和看守。承包人应当按采购人的指示，经常补充或更换失效的警示和标志。

6.1.8 承包人应对施工场地（现场）内由其提供并安装的所有提升架等垂直和水平运输机械进行安全围护，包括卸料平台门的安全开关、警示铃和警示灯，卸料平台的护身栏杆，脚手架和安全网等等；所有的机械设备应设置安全操作防护罩，并在醒目位置张挂详细的安全操作要点等。

6.1.9 承包人应对所有用于提升的挂钩、挂环、钢丝绳、铁扁担等进行定期检测、检查和标定；如果采购人认为，任何此类设施已经损坏或有使用不当之处，承包人应立即以合格的产品进行更换；所有垂直和水平运输机械的搭设、顶升、使用和拆除必须严格依照现行有关法规、规章、规范、标准和规程等的要求。

6.1.10 所有机械和工器具应定期保养、校核和维护，以保证它们处于良好和安全的工作状态。保养、校核和维护工作应尽可能安排在非工作时间进行，并为上述机械和工器具准备足够的备用配件，以确保工程的施工能不间断地进行。

6.1.11 在永久工程和施工边坡、建筑物基坑等的开挖过程中，应根据其施工安全的需要和（或）采购人指示，安装必要的施工安全监测仪器，及时进行必要的施工安全监测，并定期将安全监测成果提交采购人，以防止引起任何沉降、变形或其他影响正常施工进度度的损害。

6.1.12 承包人应对任何施工中的永久工程进行必要的支撑或临时加固。除非承包人已获得采购人书面许可并按要求进行了必要的加固或支撑，不允许承包人在任何已完成的永久性结构上堆放超过设计允许荷载的任何材料、物品或设备。在任何情况下，承包人均应对其任何上述超载行为引起的后果负责，并承担相应的修缮费用。

6.1.13 承包人应成立应急救援小组，配备必要的应急救援器材和设备，制定灾害和生产

安全事故的应急救援预案，并将应急救援预案报送采购人。应急救援预案应能随时组织应救专职人员、并定期组织演练。

6.1.14施工过程中不允许使用爆破或带炸药的工具等危险性施工方法。

6.1.15基坑支护、围堰与降水工程、土方开挖工程、模板工程、起重吊装工程、脚手架工程和拆除工程等达到一定规模和危险性较大的分部分项工程，承包人应当编制专项施工方案，其中深基坑和高大模板工程的专项施工方案，还应组织专家进行论证和审查。

6.1.16承包人应按照合同条款的约定处理本工程施工过程中发生的事故。发生施工安全事故后，承包人必须立即报告采购人，并在事故发生后0.5小时内向发包人提交事故情况书面报告，并根据《生产安全事故报告和调查处理条例》的规定，及时向工程所在地县级以上地方人民政府安全生产监督管理部门和建设行政主管部门报告。情况紧急时，事故现场有关人员可以直接向工程所在地县级以上地方人民政府安全生产监督管理部门和建设行政主管部门报告。

6.1.17承包人还应根据有关法律、法规、规定和条例等的要求，制定一套安全生产应急措施和程序，保证一旦出现任何安全事故，能立即保护好现场，抢救伤员和财产，保证施工生产的正常进行，防止损失扩大。

6.1.18安全防护方面的其他要求如下：

（1）安全目标：承包人在施工中应杜绝群死、群伤的重特大事故发生，避免较大事故发生，减少一般事故发生，实现事故死亡率“零”的目标。

（2）安全管理人员：承包人应针对本项目配备施工现场专职安全员，专职安全员应具有水行政主管部门颁发的有效的安全生产考核合格证书。

（3）安全文明施工费：承包人应在投标报价中计取安全文明施工费，安全文明施工费按照《北京市建设工程安全文明施工费管理办法（试行）》（京建法〔2019〕9号）规定计价，且不低于《北京市住房和城乡建设委员会关于明确安全文明施工费中常态化疫情防控措施费用标准的通知》（京建发〔2022〕190号）中“达标”等级。

（4）施工应按照《水利水电工程施工通用安全技术规程》SL 398-2007、《水利水电工程劳动安全与工业卫生设计规范》GB50706-2011、《水利水电工程金属结构与机电设备安装安全技术规程》SL400-2007相关要求设置防护，高空作业工作人员系好安全带，并设置安全警戒线及警示标志；阀井、洞内等有限空间作业应先检查有害气体浓度，按照有限空间作业执行相关防护要求后施工作业；严禁非电气人员安装、检修电气设备。严禁在电线上挂晒衣服及其他物品。

(5) 承包人施工人员中的电工、焊工及垂直运输、高处作业等特种作业人员必须按照国家《特种作业人员安全技术培训考核管理规定》等有关规定经过专门的安全作业培训，并取得特种作业操作资格证书后持证上岗；施工机具中的压力容器、电气设备、起重设施等特种设备必须具有符合安全要求的保护设施。

(6) 承包人在有限空间作业前，须按照《有限空间作业安全技术规范》（DB11/T 852-2019）的相关要求，编制专题施工方案，制定操作规程，并落实各项防护措施，经发包人审查批准后方可实施。

6.2 临时消防

6.2.1 承包人应建立消防安全责任制度，制定用火、用电和使用易燃易爆等危险品的消防安全管理制度和操作规程。各项制度和规程等应满足相关法律法规和政府消防管理机构的要求。

6.2.2 承包人应根据相关法律法规和消防管理部门的要求，为施工中的永久工程和所有临时工程提供必要的临时消防和紧急疏散设施，包括提供并维持畅通的消防通道、临时消火栓、灭火器、水龙带、灭火桶、灭火铲、灭火斧、消防水管、阀门、检查井、临时消防水箱、泵房和紧随工作面的临时疏散楼梯或疏散设施，消防设施的设立和消防设备的型号和功率应满足消防任务的需要，始终保持能够随时投入正常使用的状态，并设立明显标志。承包人的临时消防系统和配置应分别经过采购人和消防管理部门的审批和验收；承包人还应自费获得消防管理部门的临时消防证书。所有的临时消防设施属于承包人所有，至工程实际竣工时且永久性消防系统投入使用后从现场拆除。

6.2.3 承包人应当成立由项目主要负责人担任组长的临时消防组或消防队，宣传消防基本知识和基本操作培训，组织消防演练，保证一旦发生火灾，能够组织有效的自救，保护生命和财产安全。

6.2.4 施工场地（现场）内的易燃、易爆物品应单独和安全地存放，设专人进行存放和领用管理。施工场地（现场）储有或正在使用易燃、易爆或可燃材料时或有明火施工的工序，应当实行严格的“用火证”管理制度。

6.2.5 临时消防方面的其他要求如下：_____ / _____。

6.3 临时供电

6.3.1 承包人应当根据《施工现场临时用电安全技术规范》（JGJ46-2005）及其适用的修订版本的规定和施工要求编制施工临时用电方案。临时用电方案及其变更必须履行“编制、审核、批准”程序。施工临时用电方案应当由电气工程技术人员组织编制，经

企业技术负责人批准后实施，经编制、审核、批准部门和使用单位共同验收合格后方可投入使用。

6.3.2 承包人应为施工场地（现场），包括为工程楼层或者各区域，提供、设立和维护必要的临时电力供应系统，并保证电力供应系统始终处于满足供电管理部门要求和正常施工生产所要求的状态，并在工程实际竣工和相应永久系统投入使用后从现场拆除。

6.3.3 临时供电系统的电缆、电线、配电箱、控制柜、开关箱、漏电保护器等材料设备均应当具有生产（制造）许可证、产品合格证并经过检验合格的产品。临时用电采用三相五线制、三级配电和两极漏电保护供电，三相四线制配电的电缆线路必须采用五芯电缆，按规定设立零线和接地线。电缆和电线的铺设要符合安全用电标准要求，电缆线路应采用埋地或架空敷设，严禁严地面明设，并应避免机械损伤和介质腐蚀。埋地电缆路径应设方位标志。各种配电设备均设有防止漏电和防雨防水设施。

6.3.4 承包人应在施工作业区、施工道路、临时设施、办公区和生活区设置足够的照明，地下工程照明系统的电压不得高于36V，在潮湿和易触及带电体场所的照明供电电压不应大于24V。不便于使用电器照明的工作面应采用特殊照明设施。

6.3.5 凡可能漏电伤人或易受雷击的电器及建筑物均应设置接地和避雷装置。承包人应负责避雷装置的采购、安装、管理和维修，并建立定期检查制度。

6.3.6 临时用电方面的其他要求如下：_____ / _____。

6.4 劳动保护

6.4.1 承包人应遵守所有适用于本合同的劳动法规及其他有关法律、法规、规章和规定中关于工人工资标准、劳动时间和劳动条件的规定，合理安排现场作业人员的劳动和休息时间，保障劳动者必须的休息时间，支付合理的报酬和费用。承包人应按有关行政管理的规定为本合同下雇佣的职员和工人办理任何必要的证件、许可、保险和注册等，并保障发包人免于因承包人不能依照或完全依照上述所有法律、法规、规章和规定等可能给发包人带来的任何处罚、索赔损失和损害等。

6.4.2 承包人应按照国家《劳动保护法》的规定，保障现场施工人员的劳动安全。承包人应为本合同下雇佣的职员和工人提供适当和充分的劳动保护，包括但不限于安全防护、防寒、防雨、防尘、绝缘保护、常用药品、急救设备、传染病预防等。

6.4.3 承包人应为其履行本合同所雇佣的职员和工人提供和维护任何必要的膳宿条件和生活环境，包括但不限于宿舍、围栏、供水（饮用及其他目的用水）、供电、卫生设备、食堂及炊具、防火及灭火设备、供热、家具及其他正常膳宿条件和生活环境所需的必需

品，并应考虑宗教和民族习惯。

6.4.4 承包人应为现场工人提供符合政府卫生规定的生活条件并获得必要的许可，保证工人的健康和防止任何传染病，包括工人的食堂、厕所、工具房、宿舍等；承包人应聘请专业的卫生防疫部门定期对现场、工人生活基地和工程进行防疫和卫生的专业检查和处理，包括消灭白蚁、鼠害、蚊蝇和其它害虫，以防对施工人员、现场和永久工程造成任何危害。

6.4.5 承包人应在现场设立专门的临时医疗站，配备足够的设施、药物和称职的医务人员，承包人还应准备急救担架，用于一旦发生安全事故时对受伤人员的急救。

6.4.6 劳动保护方面的其他要求如下：_____ / _____。

6.5 脚手架

6.5.1 承包人应搭设并维护一切必要的临时脚手架、挑平台并配以脚手板、安全网、护身栏杆、门架、马道、坡道、爬梯等等。脚手架和挑平台的搭设应满足有关安全生产的法律、法规、规范、标准和规程等的要求。新搭设的脚手架投入使用前，承包人必须组织安全检查和验收，并对使用脚手架的作业人员进行安全交底。

6.5.2 所有脚手架，尤其是大型、复杂、高耸和非常规脚手架，要编制专项施工方案，还应当经过安全验算，脚手架安全验算结果必须报送采购人核查后方可实施。

6.5.3 搭设爬架、挂架、超高脚手架等特种或新型脚手架时，承包人应确保此类脚手架的安全性和保证此类脚手架已经过有关行政管理部门允许使用的批准，并承担与此有关的一切费用。

6.5.4 承包人应当加强脚手架的日常安全巡查，及时对其中的安全隐患进行整改，确保脚手架使用安全。雨、雪、雾、霜和大风等天气后，承包人必须对脚手架进行安全巡查，并及时消除安全隐患。

6.5.5 承包人应允许采购人、专业分包人、独立承包人（如果有）和有关行政管理部门或者机构免费使用承包人在现场搭设的任何已有脚手架，并就其安全使用做必要交底说明。承包人在拆除任何脚手架前，应书面请示采购人他将要拆除的脚手架是否为专业分包人、独立承包人（如果有）和政府有关机构所需，只有在获得采购人书面批准后，承包人才能拆除相关脚手架，否则承包人应自费重新搭设。

6.5.6 脚手架的其他要求如下：_____ / _____。

6.6 施工安全措施计划

6.6.1 承包人应根据《中华人民共和国安全生产法》、《职业健康安全管理体系规范》、

《中华人民共和国消防法》、《中华人民共和国道路交通安全法》、《中华人民共和国 传染病防治法实施办法》和地方有关的法规等，按照合同条款第9.2.1项的约定，编制一份施工安全措施计划，报送采购人审批。

6.6.2施工安全措施计划是承包人阐明其安全管理方针、管理体系、安全制度和安全措施等的文件，其内容应当反映现行法律法规规定的和合同条款约定的以及本条上述约定的承包人安全职责，包括但不限于：

- (1) 施工安全管理机构的设置；
- (2) 专职安全管理人员的配备；
- (3) 安全责任制度和管理措施；
- (4) 安全教育和培训制度及管理措施；
- (5) 各项安全生产规章制度和操作规程；
- (6) 各项施工安全措施和防护措施；
- (7) 危险品管理和使用制度；
- (8) 安全设施、设备、器材和劳动保护用品的配置；
- (9) 其他：_____ / _____。

施工安全措施的项目和范围，应符合国家颁发的《安全技术措施计划的项目总名称表》及其附录H、I、J的规定，即应采取以改善劳动条件，防止工伤事故，预防职业病和职业中毒为目的的一切施工安全措施，以及修建必要的安全设施、配备安全技术开发试验所需的器材、设备和技术资料，并对现场的施工管理及作业人员做好相应的安全宣传教育。

6.6.3施工安全措施计划应当在合同条款约定的期限内报送采购人。承包人应当严格执行经采购人批准的施工安全措施计划，并及时补充、修订和完善施工安全措施计划，确保安全生产。

6.7文明施工

6.7.1承包人应遵守国家及工程所在地有关法规、规范、规程和标准的规定，履行文明施工义务，确保文明施工专项费用专款专用。

6.7.2承包人应当规范现场施工秩序，实行标准化管理：

- (1) 承包人的施工场地（现场）必须干净整洁、做到无积水、无淤泥、无杂物，材料堆放整齐；
- (2) 施工现场土方应当集中堆放，裸露的场地和集中堆放的土方应当采取覆盖、

固化或绿化等措施；

(3) 施工场地（现场）应进行硬化处理，定期定时洒水，做好防治扬尘和大气污染工作；

(4) 严格遵守“工完、料尽、场地净”的原则，不留垃圾、不留剩余施工材料和施工机具，各种设备运转正常；

(5) 承包人修建的施工临时设施应符合采购人批准的施工规划要求，并应满足本节规定的各项安全要求；

(6) 采购人可要求承包人在施工场地（现场）设置各级承包人的安全文明施工责任牌等文明施工警示牌；

(7) 材料进入现场应按指定位置堆放整齐，不得影响现场施工和堵塞施工、消防通道。材料堆放场地应有专职的管理人员；

(8) 施工和安装用的各种扣件、紧固件、绳索具、小型配件、镙钉等应在专设的仓库内装箱放置；

(9) 现场风、水管及照明电线的布置应安全、合理、规范、有序，做到整齐美观。不得随意架设和造成隐患或影响施工；

(10) 建筑拆除工程施工时应采取有效的降尘措施。

6.7.3 承包人应为其雇佣的施工工人建立并维护相应的生活宿舍、食堂、浴室、厕所和文化活动室等，其标准应满足政府有关机构的生活标准和卫生标准等的要求。

6.7.4 承包人应为任何已完成的、正在施工的和将要进行的任何永久和临时工程、材料、物品、设备、以及因永久工程施工而暴露的任何毗邻财产提供必要的覆盖和保护措施，以避免恶劣天气影响工程施工和造成损失。保护措施包括必要的冬季供暖、雨季用阻燃防水油布覆盖、额外的临时仓库等等。因承包人措施不得力或不到位而给工程带来的任何损失或损害由承包人自己负责。

6.7.5 在工程施工期间，承包人应始终避免现场出现不必要的障碍物，妥当存放并处置施工设备和多余的材料，及时从现场清除运走任何废料、垃圾或不再需要的临时工程和设施。

6.7.6 承包人应为现场的工人和其他所有工作人员提供符合卫生要求的厕所，厕所应贴有磁砖并带手动或自动冲刷设备和洗手盆；承包人负责支付与该厕所相关的所有费用，并在工程竣工时，从现场拆除。承包人应在工作区域设立必要的临时厕所，并安排专门人员负责看护和定时清理，以确保现场免于随地大小便的污染。

6.7.7 承包人应在现场设立固定的垃圾临时存放点并在各楼层或区域设立必要的垃圾箱；施工现场应当建立封闭式垃圾站。建筑物内施工垃圾的清运，必须采用相应容器或管道运输，严禁凌空抛掷；所有垃圾必须在当天清除出现场，并按有关行政管理部门的规定，运送到指定的垃圾消纳场。

6.7.8 承包人应对离场垃圾和所有车辆进行防遗洒和防污染公共道路的处理。承包人在运输任何材料的过程中，应采取一切必要的措施，防止遗洒和污染公共道路；一旦出现上述遗洒或污染现象，承包人应立即采取措施进行清扫，并承担所有费用。承包人在混凝土浇筑、材料运输、材料装卸、现场清理等工作中应采取一切必要的措施防止影响公共交通。

6.7.9 承包人应当制订成品保护措施计划，并提供必要的人员、材料和设备用于整个工程的成品保护，包括对已完成的所有分包人和独立承包人（如果有）的工程或工作的保护，防止已完工作遭受任何损坏或破坏。成品保护措施应当合理安排工序，并包括工作面移交制度和责任赔偿制度。成品保护措施计划最迟应当在任何专业分包人或独立承包人进场施工前不少于5天报采购人审批。

6.7.10 文明施工方面的其他要求如下：_____ / _____。

6.8 环境保护

6.8.1 在工程施工、完工及修补任何缺陷的过程中，承包人应当始终遵守国家和工程所在地有关环境保护、水土保护和污染防治的法律、法规、规章、规范、标准和规程等，按照合同条款约定履行其环境与生态保护职责。

6.8.2 承包人应按合同约定和采购人指示，接受国家和地方环境保护行政主管部门的监督、监测和检查。承包人应对其违反现行法律、法规、规章、规范、标准和规程等以及本合同约定所造成的环境污染、水土流失、人员伤害和财产损失等承担赔偿责任。

6.8.3 承包人制订施工方案和组织措施时应当同步考虑环境和资源保护，包括水土资源保护、噪声、振动和照明污染防治、固体废弃物处理、污水和废气处理、粉尘和扬尘控制、道路污染防治、卫生防疫、禁止有害材料、节能减排以及不可再生资源的循环使用等因素。

6.8.4 承包人应当做好施工场地（现场）范围内各项工程的开挖支护、截水、降水、灌浆、衬砌、挡护结构及排水等工程防护措施。施工场地（现场）内所有边坡应当采取有效的水土流失防治和保持措施。承包人采用的降水方案应当充分考虑对地下水的保护和合理使用，如果国家和（或）地方人民政府有特别规定的，承包人应当遵守有关规定。

承包人还应设置完善的排水系统，保持施工场地（现场）始终处于良好的排水状态，防止降雨径流对施工场地（现场）的冲刷。

6.8.5 承包人应当确保其所提供的材料、工程设备、施工设备和其他材料都是绿色环保产品，列入国家强制认证产品名录的，还应当是通过国家强制认证的产品。承包人不得在任何临时和永久性工程中使用任何政府明令禁止使用的对人体有害的任何材料（如放射性材料、石棉制品等）和方法，同时也不得在永久性工程中使用政府虽未明令禁止但会给居住或使用人带来不适感觉或味觉的任何材料和添加剂等；承包人应在其施工环保措施计划中明确防止误用的保证措施；承包人违背此项约定的责任和后果全部由承包人承担。

6.8.6 承包人应为防止进出场的车辆的遗洒和轮胎夹带物等污染周边和公共道路等行为制定并落实必要的措施，这类措施应至少包括在现场出入口设立冲刷池、对现场道路做硬化处理和采用密闭车厢或者对车厢进行必要的覆盖等等。

6.8.7 承包人应当保证施工生产用水和生活用水符合国家有关标准的规定。承包人还应建设、运行和维护施工生产和生活污水收集和处理系统（包括排污口接入），建立符合排放标准的临时沉淀池和化粪池等，不得将未处理的污水直接或间接排放或造成地表水体、地下水体或生产和生活供水系统的污染。

6.8.8 承包人应当采取有效措施，建立相应的过滤、分离、分解或沉淀等处理系统，不得让有害物质（如燃料、油料、化学品、酸等，以及超过剂量的有害气体和尘埃、污水、泥土或水、弃渣等）污染施工场地（现场）及其周边环境。承包人施工工序、工作时间安排和施工设备的配置应当充分考虑降低噪声和照明等对施工场地（现场）周边生产和生活的影响，并满足国家和地方政府有关规定的要求。

6.8.9 环境保护方面的其他要求如下：

（1）承包人应按照北京市生态环境局关于设定禁止高排放非道路移动机械使用区域的要求，在相关区域禁止使用不符合第三阶段及以上排放标准的非道路移动机械（包括挖掘机、装载机、挖掘装载机、叉车、推土机、平地机、压路机、摊铺机、铣刨机、钻机、打桩机、起重机等）。承包人应按照《北京市机动车和非道路移动机械排放污染防治条例》的要求，使用在本市进行信息编码登记且符合排放标准的非道路移动机械。

（2）承包人应按照国家及北京市的有关规定，制定切实可行的扬尘污染防治措施，全面负责施工现场扬尘污染防治工作。

（3）承包人应严格执行北京市交通委员会、北京市城市管理委员会等有关部门对

运输车辆、建筑垃圾管理的有关规定及要求。

(4) 承包人应严格执行《北京市大气污染防治条例》、《建设工程扬尘污染防治规范》、《建设工程施工现场安全防护、场容卫生及消防保卫标准第 1 部分:通则》(DB11/T945.1-2023)、《水利工程绿色施工规范》(DB11/T 1776--2020)、《北京市建筑垃圾处置管理规定》等有关标准、规范和文件的规定,做好绿色施工措施。

(5) 采取措施控制施工现场的各种粉尘、废气、固体废弃物以及噪声、振动对环境的污染和危害。

(6) 所采用的产品为绿色、环保、节能型产品,在施工过程中应使用节能型工具,在施工过程中注意节约用水、用电。

(7) 应优先采用环保的施工工艺和材料,不得使用不符合环保标准的工艺和材料。

6.9 施工环保措施计划

6.9.1 合同条款约定的施工环保措施计划是承包人阐明环保方针和拟采用的环保措施及方法等的文件,其内容应包括但不限于:

- (1) 承包人生活区(如果有)的生活用水和生活污水处理措施;
- (2) 施工生产废水处理措施;
- (3) 施工扬尘和废气的处理措施;
- (4) 施工噪声和光污染控制措施;
- (5) 节能减排措施;
- (6) 不可再生资源循环利用措施;
- (7) 固体废弃物处理措施;
- (8) 人群健康保护和卫生防疫措施;
- (9) 防止误用有害材料的保证措施;
- (10) 施工边坡工程的水土流失保护措施;
- (11) 道路污染防治措施;
- (12) 完工后场地清理及其植被(如果有)恢复的规划和措施;
- (13) 其他: _____/_____。

6.9.2 施工环保措施计划应当在合同条款约定的期限内报送采购人。承包人应当严格执行经采购人批准的施工环保措施计划,并及时补充、修订和完善施工环保措施计划。

7. 治安保卫

7.1 承包人应为施工场地(现场)提供24小时的保安保卫服务,配备足够的保安人员和

保安设备，防止未经批准的任何人进入现场，控制人员、材料和设备等的进出场，防止现场材料、设备或其他任何物品的失窃，禁止任何现场内的打架斗殴事件。

7.2承包人的保安人员应是训练有素的专业保安人员，承包人可以雇佣专业保安公司负责现场保安和保卫；保安保卫制度除规范现场出入大门控制外，还应规定定时和不定时的施工场地（现场）周边和全现场的保安巡逻。

7.3承包人应制定并实施严格的施工场地（现场）出入制度并报采购人审批；车辆的出入须有出入审批制度，并有指定的专人负责管理；人员进出现场应有出入证，出入证须以经过采购人批准的格式印制。

7.4承包人应确保任何未经采购人同意的参观人员进入现场；承包人应准备足够数量的专门用于参观人员的安全帽并带明显标志，承包人同时应准备一个参观人员登记簿用于记录所有参观现场人员的姓名、参观目的和参观时间等内容；承包人应确保每个参观现场的人员了解和遵守现场的安全管理规章制度，佩带安全帽，确保所有经发包人批准的参观人员的人身安全。

7.5承包人应为施工场地（现场）提供和维护符合建设行政主管部门和市容管理部门规定的临时围墙和其他安全维护，并在工程进度需要时，进行必要的改造。围墙和大门的表面维护应考虑定期的修补和重新刷漆，并应保证所有的乱涂乱画或招贴广告随时被清理。临时围墙和出入大门考虑必要的照明，照明系统要满足现场安全保卫和美观的要求。

7.6承包人应当保证发包人支付的工程款项仅用于本合同目的，及时和足额地向所雇佣的人员支付劳动报酬，并制定严格的工人工资支付保障措施，确保所有分包人及时支付所雇佣工人的工资，有效防止影响社会安定的群体事件发生，并保障发包人免于因承包人（包括其分包人）拖欠工人工资而可能遭受的任何处罚、索赔、损失和损害等。

7.7施工场地（现场）治安管理计划的要求：应包括治安联防方案、重大节假日安全保卫方案、应急准备及安全措施、治安保证制度、工地门卫制度、民工住宿区安全管理措施等。

7.8突发治安事件紧急预案的要求：保证本项目在施工过程中发生的各种治安保卫事件及紧急情况下的意外事故时，能够快速高效、紧张有序的做好处置工作，最大限度的减少国家财产损失和保障全体施工人员的生命安全不受危害，维护建设工程项目正常的施工生产秩序，并能及时协助公安机关查破案件，惩办犯罪分子及事件责任人。

7.9治安保卫方面的其他要求如下：_____ / _____。

8. 地上、地下设施和周边建筑物的临时保护

8.1 承包人应为施工场地及其周边现有的地上、地下设施和建筑物提供足够的临时保护设施，确保施工过程中这些设施和建筑物不会受到干扰和破坏。

8.2 承包人应当制订现有设施临时保护方案和应急处理方案，并在本工程开工前至少提前3天报送采购人，采购人应在收到现有设施临时保护方案后的2天内批复承包人。承包人应当严格执行经采购人批准的保护方案，并保证在任何可能影响周边现有的地上、地下设施或周边建筑物的施工作业开始前，相应的临时保护设施能够落实到位。

8.3 采购人特别提醒承包人注意以下地上、地下设施和周边建筑物的保护：___/___。

8.4 地上、地下设施和周边建筑物的临时保护的其他要求如下：___/___。

9. 样品和材料代换

9.1 样品

9.1.1 本工程需要承包人提供样品的材料和工程设备如下___/___

9.1.2 对于本款第9.1.1项约定的材料和工程设备，承包人应按照合同条款约定的期限，向采购人提交样品并附上任何必要的说明书、生产（制造）许可证书、出厂合格证明或者证书、出厂检测报告、性能介绍、使用说明等相关资料，同时注明材料和工程设备的供货人及品种、规格、数量和供货时间等，以供检验和审批。样品送达的地点和样品的数量或尺寸应符合发包人的要求。除合同另有约定外，承包人在报送任何样品时应按采购人同意的格式填写并递交样品报送单。采购人应及时签收样品。

9.1.3 合同条款约定的依法不需要招标的、以暂估价形式包括在工程量清单中的材料和工程设备，所附资料除本款第9.1.2项约定的内容外，还应附上价格资料，每一类材料设备，至少应准备符合合同要求的三个产品，价格分高、中、低三档，以便采购人和发包人选择和批准。

9.1.4 采购人在收到样品后7天内就此样品给出书面批复。如果发包人在收到此类通知后7天内仍未对样品进行批复，则视为采购人已经批准。

9.1.5 得到批准后的样品由采购人负责存放。但承包人应为保存样品提供适当和固定的场所并保持适当和良好的环境条件。

9.1.6 提供样品和提供存放样品场所的费用由承包人承担。

9.2 材料代换

9.2.1 如果任何后继法律、法规、规章、规范、标准和规程等等禁止使用合同中约定的材料和工程设备，承包人应当按本款约定的程序使用其他替代品来实施工程或修补缺陷。

采购人对使用替代品的批准以及承包人据此使用替代品不应减免合同约定的承包人的任何责任和义务。

9.2.2 如果使用替代品，承包人应至少在被替代品按批准的进度计划用于永久工程前10天以书面形式通知采购人并随此通知提交下列文件：

- (1) 拟被替代的合同约定的材料和工程设备的名称、数量、规格、型号、品牌、性能、价格及其他任何详细资料；
- (2) 拟采用的替代品名称、数量、规格、型号、品牌、性能、价格及其他任何必要的详细资料；
- (3) 替代品使用的工程部位；
- (4) 采用替代品的理由和原因说明；
- (5) 替代品与合同中约定的产品之间的差异以及使用替代品后可能对工程产生的任何影响；
- (6) 价格上的差异；
- (7) 采购人为做出适当的决定而随时要求承包人提供的任何其他文件。

采购人在收到此类通知及上述文件后，应在10天内向承包人给出书面指示。如果10天内采购人未给出书面指示，应视为采购人已经批准使用上述替代品，承包人可以据此使用替代品。

9.2.3 任何情况下，替代品都应遵守本合同中对相关材料和工程设备的要求。

9.2.4 如果承包人根据本条约定使用了替代品，采购人应与承包人适当协商之后并在合理的期限内确定替代材料和工程设备与合同中约定的材料和工程设备之间的价值差值，并决定：

- (1) 如果替代材料和工程设备的价值高于合同中约定的材料和工程设备的价值，则将高出部分的价值追加到合同价格中并相应地通知承包人；
- (2) 如果替代材料和工程设备的价值低于合同中约定的材料和工程设备的价值，则将节余部分的价值从合同价格中扣除并相应地通知承包人。

10. 进口材料和工程设备

10.1 本工程需要进口的材料和工程设备如下：_____ / _____。

10.2 上述进口材料和工程设备采购、进口、报关、清关、商检、境内运输（包括保险）、保管的责任以及费用承担方式划分如下：_____ / _____。

11. 进度报告和进度例会

11.1 进度报告

11.1.1 施工过程中，承包人应向采购人指定的代表呈递一份每日的日进度报表、每周的周进度报表和每月的月进度报表。除非采购人同意，日进度报表应在次日上午九点前递交，周进度报表应在次周的周一上午九时前递交，月进度报表应随合同条款约定的进度付款申请单一并递交。

11.1.2 日和周进度报表的内容应至少包括每日在现场工作的技术管理人员数量、各工种技术工人和非技术工人数量、后勤人员数量、参观现场的人员数量，包括分包人人员数量；还应包括所使用的各种主要机械设备和车辆、数量和台班，工作的区段，以及工程进度情况、天气情况记录、停工、质量和安全事故等特别事项说明。

11.1.3 月进度报表应当反映月完成工程量和累计完成工程量（包括永久工程和临时工程）、材料实际进货、消耗和库存量、现场施工设备的投运数量和运行状况、工程设备的到货情况、劳动力数量（本月及预计未来一个月劳动力的数量）、当前影响施工进度计划的因素和采取的改进措施、进度计划调整及其说明、质量事故和质量缺陷处理纪录、质量状况评价、安全施工措施计划实施情况、安全事故以及人员伤亡和财产损失情况（如果有）、环境保护措施实施和文明施工措施实施情况。

11.1.4 月进度报告还应附有一组充分显示工程形象进度的定点摄影照片。照片应当在经采购人批准的不同位置定期拍摄，每张照片都应标上相应的拍摄日期和简要文字说明，且应用经采购人批准的标准或格式装裱后呈交。

11.1.5 各个进度报表的格式和内容应经过采购人的审批。进度报表应如实填写，由承包人授权代表签名，并报采购人的指定代表签名确认后再行分发。

11.1.6 如果采购人认为必要，进度报告和进度照片应同时以存储在磁盘或光盘中的数据文件的形式递交给采购人。数据文件采用的应用软件及其版本应经过采购人的审批。

11.1.7 有关进度报告的其他要求：_____ / _____。

11.2 进度例会

11.2.1 采购人将主持召开有供应商、独立承包人和主要分包人等与本工程建设有关各方出席的每月一次的进度例会。必要时，采购人可随时召集所有上述各方或其中部分单位参加的会议。承包人应保证能代表其当场作出决定的高级管理人员出席会议。

11.2.2 进度例会的内容将涉及合同管理、进度协调和工程管理的各个方面，由采购人准备的会议议题将随会议通知在会议召开前至少24小时发给各参会方。

11.2.3 采购人应当做好会议记录，并在会议结束时由与会各方签字确认。采购人应根据会议记录整理出会议纪要，并在相应会议后24小时内分发给出席会议的各方。会议纪要应当如实反映会议记录的内容，包括任何决定、存在的问题、责任方、有关工作的时间目标等等。各方在收到会议纪要后24小时内给予签字确认，如有任何异议，应将有关异议以书面形式通知采购人，由采购人与有异议一方或各方共同核对会议记录，有异议的一方或者各方对与会议记录内容一致的会议纪要必须给予签字确认，否则采购人可以用会议记录作为会议纪要。经参会各方签字认可的会议纪要对各方有合同约束力。

11.2.4 有关进度例会的其他要求：_____ / _____。

12. 试验和检验

12.1 承包人应当按照工程施工验收规范和标准的规定和合同条款约定，对用于永久工程的主要材料、半成品、成品、建筑构配件、工程设备等进行试验和检验。

12.2 采购人可以根据工程需要，指示承包人进行其他现场材料和工艺的试验和检验。

12.3 本条上述约定需要进行检验的材料、工程设备和工艺在经过检验并获得采购人批准以前，不得用于任何永久工程。

12.4 承包人应为任何材料、工程设备和工艺的检查、检测和检验提供劳务、电力、燃料、备用品、设备和仪器以及必要的协助。采购人及其任何授权人员应能够在任何时候进入现场及正在为工程制造、装配、准备材料和（或）工程设备的车间和场所进行任何必要的检查。无论这些车间和场所是否属于承包人，承包人都应提供一切便利，并协助其取得相应的权力和（或）许可。

12.5 如果检查、检测、检验或试验的结果表明，材料、工程设备和工艺有缺陷或不符合合同约定，采购人可拒收此类材料、工程设备和工艺，并应立即通知承包人同时说明理由。承包人应立即修复上述缺陷并保证其符合合同约定。若采购人要求对此类工程设备、材料、设计或工艺重新进行检验，则此类检验应按相同条款和条件重新进行。如果此类拒收和重新检验致使采购人产生了额外费用，则此类费用应由承包人支付给采购人，或从采购人应支付给承包人的款项中扣除。

12.6 承包人应在采购人的监督下，对涉及结构安全的试块、试件以及有关材料进行现场取样，并送质量检测单位进行检测。

12.7 除合同另有约定外，承包人应负担本合同项下的所有材料、工程设备和工艺检验的费用。

13. 计日工

13.1 合同条款约定的计日工，一般适用于合同约定之外的或者因变更而产生的、工程量清单中没有设立相应子目或者即便有相应子目但因工作条件发生变化而无法适用的额外工作，尤其是那些时间不允许事先商定价格的额外工作。计日工在采购人认为必要时，由采购人按合同条款约定通知承包人实施。

13.2 在工程实际开工后14天内，承包人应当按合同条款约定的计日工报表内容，准备一份计日工日报表的格式，报送采购人审批，采购人应当在收到之日后7天内给予批复或提出修改意见。

13.3 按计日工实施相关变更的过程中，承包人应当按经采购人批准的计日工日报表格式，每天提交计日工报表和有关凭证，报送采购人审批，采购人应当在收到相关报表和凭证后24小时内给予批复。

13.4 计日工劳务按工日（8小时）计量，单次4小时以内按0.5个工日，单次4小时至8小时按1个工日，加班时间按照国家劳动法律法规的规定办理。实施计日工的劳务人员仅应包括直接从事计日工工作的工人和班组长（如果有），不应包括工长及其以上管理人员。

13.5 已标价工程量清单计日工材料表中未列出的材料，实际发生于计日工时，其价格按照经采购人事先审批的材料运到现场的价格和有关材料采购的发票票面价格（运到现场价）中的较低者结算，另计一个在计日工材料表中填写的包括承包人企业管理费、利润在内的一个固定百分比，规费和税金另计。

13.6 施工机械按台班计量（8小时），单次4小时以内按0.5个台班，单次4小时至8小时按1个台班，操作人员加班时间按照国家劳动法律法规的规定办理。计日工如果需要使用场外施工机械，台班费用和进出场费用按市场平均价格，由承包人事后报采购人审批。

13.7 关于计日工的其他约定：_____ / _____。

14. 计量与支付

14.1 付款申请单

14.1.1 在工程实际开工后14天内，承包人应当按照合同条款第17条的约定，准备一份已完工程量报表、进度付款申请单和计量文件的格式等报送采购人应当在收到承包人报送的格式后7天内给予批复或者提出修改意见。

14.1.2 根据合同条款，承包人应当在合同约定的每个付款周期末，对当期完成的各项工程量进行计量和计价，并按照合同约定，对当期应增加和扣减的各类款项进行梳理和汇

总，按经采购人批准的格式和专用合同条款约定的份数和内容准备并向采购人递交进度付款申请单，并将进度付款申请单连同已完工程量报表、有关计量资料以及能够证明其进度付款申请单中所索要款项符合合同约定的各个支持性文件同时报送采购人审批。

14.1.3竣工付款申请单的内容按合同条款的约定。采用单价合同形式的，竣工付款申请单应当附上按合同条款确定的结算工程量和最近一次进度付款和竣工付款之间完成的各子目的工程量计量文件。采用总价合同形式的，签约合同价所基于的工程量就是相应的竣工结算工程量，但是，变更应按合同约定进行计量和计价。

14.1.4竣工结算总价（合同价格）应当按以下内容梳理：

（1） 签约合同价；

（2） 应当扣减的项目：

1) 所有暂列金额；

2) 所有暂估价；

3) 根据合同条款应扣减的变更金额；

4) 根据合同条款应扣减的价格调整（下调部分）；

5) 根据合同条款应扣减的发包人索赔金额；

6) 甩项工程的合同价值（如果有）；

7) 根据合同约定发包人应扣减的其他金额。

（3） 应当增加的项目：

1) 实际发生的暂列金额（包括计日工）；

2) 实际发生的暂估价；

3) 根据合同条款应增加的变更金额；

4) 根据合同条款应增加的价格调整（上调部分）；

5) 根据合同条款应增加的承包人索赔金额；

6) 根据合同约定承包人应当得到的其他金额。

（4） 规费和税金差额部分。

14.1.5最终结清申请单的应付金额应当按下列内容梳理：

（1） 按合同约定扣留的质量保证金

（2） 应当扣除的金额：

1) 按通用合同条款约定扣留的质量保证金；

2) 按通用合同条款约定扣除的质量保证金；

3) 根据合同条款应扣减的缺陷责任期内发生的发包人索赔金额;

4) 根据合同约定应扣减的其他金额。

(3) 应当增加的金额:

1) 已完且符合合同约定的甩项工程的价值;

2) 按合同条款约定由承包人修复的发包人原因造成的缺陷的价值;

3) 根据合同条款应增加的缺陷责任期内发生的承包人索赔金额;

4) 根据合同约定承包人应当得到的其他金额。最终结清应当由发包人和承包人按照“多退少补”的原则办理。

14.1.6竣工付款申请单和最终结清申请单应当比照进度付款申请单的格式准备,并提供相关证明材料。

14.2其他约定: ____/____。

15. 竣工验收和工程移交

15.1竣工验收前的清理

15.1.1在向采购人提交竣工验收申请报告前,承包人应当完成竣工验收前的清理工作,包括但不限于:

(1) 从永久工程内清除所有剩余材料、杂物、垃圾等等;

(2) 检查、测试和确保所有服务系统、设施和设备达到良好的运行状态和效果。

15.1.2清理工作所需费用由承包人承担。

15.2竣工验收申请报告

15.2.1竣工验收申请报告,也称竣工验收报告,是承包人完成合同约定的工作内容后,按照国家有关施工质量验收标准的规定,经其自行检查,证明已经完成合同工作内容并符合合同约定,达到竣工验收标准,而向采购人提交的请求发包人组织进行合同工程竣工验收的一份书面申请函,合同约定的竣工验收资料和其他文件一般作为竣工验收申请报告的附件,是竣工验收申请报告的组成部分。

15.2.2竣工验收申请报告一般应当包括工程概况说明,承包范围,分包工程情况,主要材料、设备供应情况,采用的主要施工方法,新材料、新技术和新工艺采用情况,自检质量情况等说明。竣工验收申请报告的格式和应当包括的内容应事先经过采购人的审批。

15.2.3竣工验收申请报告应当按合同条款附上下列内容:

(1) 承包人的自行检查和评定记录文件,即除采购人同意列入缺陷责任期内完成

的尾工（甩项）工程和缺陷修补工作外，合同范围内的全部单位工程以及有关工作，包括合同要求的试验、试运行以及检验和验收均已完成，并符合合同要求；

（2） 按合同条款约定的内容和份数整理的符合要求的竣工资料；

（3） 按采购人的要求编制了在缺陷责任期内完成的尾工（甩项）工程和缺陷修补工作清单以及相应施工计划；

（4） 采购人要求在竣工验收前应完成的其他工作的证明材料；

（5） 采购人要求提交的竣工验收资料清单；

（6） 合同条款约定的单位工程竣工验收成果和结论文件（如果有）；

（7） 合同条款约定的质量保修书（此前已经提交的不再提交）；

（8） 其他：_____ / _____。

15.3竣工清场

15.3.1采购人颁发（出具）工程接收证书后，承包人应在10天内按以下要求对施工场地（现场）进行清理：

（1） 从施工场地（现场）清除所有杂物和垃圾等等；

（2） 从施工场地现场拆除所有的临时工程和临时设施并恢复地面原状，但经采购人批准的护坡桩、锚杆、塔吊基础和无法拆除的埋入式模板等无法拆除的临时设施除外；

（3） 撤离所有承包人施工设备和剩余材料（经采购人同意需在缺陷责任期内继续使用的除外）；

（4） 采购人指示的其他清场工作。

16. 其他要求

_____ / _____。

第二节 特殊技术标准和要求

1. 材料和工程设备技术要求

1.1 承包人自行施工范围内的部分材料和工程设备技术要求如下：本工程材料和工程设备所涉及的技术标准、产品标准和规范、工程标准和规范、验收标准和规范等必须符合中华人民共和国和北京市的要求。设计方案中的有关文字说明是本工程技术规范的组成部分。对于涉及新技术、新工艺、新材料的及相应厂家使用说明或者操作说明等内容，或者适用的国外同类标准的内容也是本工程技术规范的组成部分。

承包人对于设备的选择须满足设计性能要求。如因设备性能缺陷造成的责任全部由承包人承担。

1.2 本工程施工现场所用混凝土或砂浆的供应方式为预拌。

2. 特殊技术要求

2.1 除合同约定的技术要求外，本工程的特殊技术要求如下：/。

3. 新技术、新工艺和新材料

3.1 本工程涉及的新技术、新工艺和新材料及相应使用和操作说明如下： / 。

4. 其他特殊技术标准和要求

详见设计方案。

第三节 设计方案

1. 工程内容

本工程主要包括：

- (1) 榆林庄闸管理房维修维护
- (2) 运潮减河便民设施木栈道增设项目
- (3) 堤路路面维修项目
- (4) 镜河泵站北运河出水口水位计立杆改造修缮
- (5) 胥各庄闸门槽改造及测压管修复
- (6) 检修叠梁库承重盖板安装工程

2. 工程实施方案

2.1 榆林庄闸管理房维修维护

2.1.1 工程概况

本工程位于北京市通州区大学西路。管理所位于凉水河和北运河交界中岛处，两侧临水。主体建筑为二层局部一层框架结构，建筑高度为10.25米。总建筑面积1195.02平方米。

工程名称	北京市北运河管理处榆林庄管理所外立面及屋面绿化
建设地点	北京市通州区大学西路榆林庄管理所
建设规模	/
施工范围	外立面涂料、屋面绿化
质量等级	合格
工期	\

2.1.2 工程主要内容和范围

2.1.2.1 外立面工程

墙面空鼓部分，铲除腻子，局部挂抗碱玻纤网布，重新挂耐水腻子，整体滚刷外墙

涂料。涂料颜色选样后做试板，确认后大面积涂刷

2.1.2.2 屋面绿化工程

拆除现有上人屋面结构层至原建筑楼板，采用倒置式屋面做法，重新做保温层、找坡层及耐穿刺防水层。装饰面层采用石塑户外地板架空，架空层满足绿化种植排水及雨水排水。

植被、花卉种植覆土深度控制在300mm。花箱小灌木覆土450-500mm。严格采用轻质种植土。

2.1.3 实施方案

2.1.3.1 外立面工程施工方案

(1) 建筑物外立面粉刷层多处空鼓且分布不均，用切割机切割空鼓周边，敲除粉刷层至砌体，与原墙面交界处采用粘结剂，批腻子前交界处贴纤维抗裂带以此保证不再空鼓、裂缝。

(2) 建筑物外立面粉刷层不规则细小裂纹密布但未空鼓处，采用专用弹性腻子补缝。

(3) 梁与墙、柱与墙交接处由于建筑物沉降等原因，导致建筑物外立面粉刷层出现规则裂缝且缝隙相对较大处，首先凿开裂缝并凿成V字型，再用专用填缝剂填缝饱满，然后贴抗裂纤维网格带。

(4) 后期改造新增墙体与原建筑物之间裂缝较大，约为10毫米左右，此处先凿出缝隙，缝隙填满砂浆、铺贴钢丝网再水泥砂浆粉刷，新老粉刷层交界处，批腻子前铺贴纤维抗裂带，以防裂缝。

(5) 原装饰涂料墙面部分起皮脱落但很少。铲除脱落层，涂底漆一遍再批腻子找平。

(6) 所有墙面基层清理干净，由于墙面有脱粉现象，为保证墙面的粘结性，满涂底漆一遍，拉毛一遍，底涂一遍面漆两遍。

2.1.3.2 屋面绿化施工方案

2.1.3.2.1各部分的施工工艺

清扫建筑顶层——建筑顶层防水实验——(建筑二次防水)——铺设分离滑动层(采用满铺)——铺设隔根层(采用满铺)——铺设排蓄水层(采用满铺)——铺设过滤层(采用满铺)——铺设种植基质——砖层(基础)铺装——种植植物——植物养护

2.1.3.2.2屋顶绿化种植区构造层施工

种植区构造层由上至下分别由植被层、基质层、隔离过滤层、排(蓄)水层、隔根层、分离滑动层等组成。

(1) 基质层

是指满足植物生长条件,具有一定的渗透性能、蓄水能力和空间稳定性的轻质材料层.基质配制屋顶绿化基质荷重应根据湿容重进行核算,不应超过 1300 kg/m^3 ,可在建筑荷载和基质荷重允许的范围内,根据实际情况酌情配比。

(2) 隔离过滤层

一般采用既能透水又能过滤的聚酯纤维无纺布等材料,用于阻止基质进入排水层。隔离过滤层铺设在基质层下,搭接缝的有效宽度应达到 $10\text{cm}\sim 20\text{cm}$,并向建筑侧墙面延伸至基质表层下方 5cm 处。

(3) 排(蓄)水层

一般包括排(蓄)水板、陶砾(荷载允许时使用)和排水管(屋顶排水坡度较大时使用)等不同的排(蓄)水形式,用于改善基质的通气状况,迅速排出多余水分,有效缓解瞬时压力,并可蓄存少量水分。排(蓄)水层铺设在过滤层下。应向建筑侧墙面延伸至基质表层下方 5cm 处。铺设方法见图施工时应根据排水口设置排水观察井,并定期检查屋顶排水系统的通畅情况。及时清理枯枝落叶,防止排水口堵塞造成壅水倒流。

(4) 隔根层

一般有合金、橡胶、PE(聚乙烯)和HDPE(高密度聚乙烯)等材料类型,用于防止植物根系穿透防水层。隔根层铺设在排(蓄)水层下,搭接宽度不小于 100cm ,并向建筑侧墙面延伸 $15\text{cm}\sim 20\text{cm}$ 。

(5) 分离滑动层

一般采用玻纤布或无纺布等材料,用于防止隔根层与防水层材料之间产生粘连现象。柔性防水层表面应设置分离滑动层;刚性防水层或有刚性保护层的柔性防水层表面,分离滑动层可省略不铺。分离滑动层铺设在隔根层下。搭接缝的有效宽度应达到10cm~20cm,并向建筑侧墙面延伸15cm~20cm。

(6) 屋面防水层

屋顶绿化防水做法应符合《屋面防水施工技术规程》(DBJ01—93—2004)要求,达到二级建筑防水标准。绿化施工前应进行防水检测并及时补漏,必要时做二次防水处理。宜优先选择耐植物根系穿刺的防水材料。铺设防水材料应向建筑侧墙面延伸,应高于基质表面15cm以上。

2.1.3.2.3 屋顶绿化种植植物施工

(1) 种植植物的施工工艺流程

放线定位——→挖穴——→起掘苗木——→运苗与施工地假植——→栽植修剪——→栽植——→栽后管理

(2) 放线定点

放线定点根据图纸上的种植设计,按比例放样于地面,确定各苗木的种植点。定点前先清除障碍,用仪器或皮尺将标明边界、道路、建筑的位置,然后根据以上标明的位置就近定苗木的位置。

(3) 挖穴

挖穴栽植坑(穴)位置确定后,可根据树种根系特点,来决定挖坑(穴)的规格,要求比土球大,加宽放大30cm左右,加深20cm左右,穴挖的好坏,对栽植质量和以后的生长以发育有很大的影响,因此,对挖穴规格必须严格要求。

挖穴时以规定的穴径画圆,沿圆边向下挖掘,把表土和底土按统一规定分别堆放,再在穴内施一定的基肥,以便苗木的以后生长,更好更快的长成,增强自身的抗性。抗穴挖好后,还要报请发包人进行验收,不合格的及时返工。

(4) 起掘苗木

1) 掘前准备按设计要求的苗圃选择合格的苗木,并作出标记。所选苗木要求规格大小相近、单株壮苗、抗性强、无病害的苗木。为有利挖掘操作和少伤根系,苗木过湿的提前开沟排水,过干燥的提前2-3天灌水。

2) 起苗方法与质量要求:按藤长的1 / 3为半径定根幅画圆,于圆外绕起苗,垂直挖下至一定深度,切断侧根。将苗所带土球在穴内稻草包扎好,把出穴外.土球包扎要严,土球底要封严不能漏.

(5) 运苗与施工地假植

1) 运苗:大量苗木出圃时,在装运前核对苗木的数量及规格,此外还需仔细检查起掘后的苗木质量,对已操作不合要求的苗木应淘汰,并补足苗数,车厢内先垫上草袋等物,以防车板磨损苗木。

2) 施工地假植:苗木运到现场后,要马上栽种,未能及时栽种或未栽完的,应视离栽种时间长短分别采取“假植”措施。对裸根苗临时放置可用草袋盖好。干旱地区在栽植地附近挖浅沟,将苗木呈稍斜入置,挖土埋根,依次一排排假植好,盖遮荫网遮。如需较长时间的假植,选不影响施工的附近地点挖一宽1.5-2cm,深30-50cm,长度视需要而定的假植沟,按树种分别集中假植,并作好标记。依次一层层假植好。在此期间,土壤过干应适量浇水,但也不可以过湿以免影响日后的操作。

(6) 栽植修剪

无论出圃时对苗木是否进行过修剪,栽植时都必须修剪。五叶地锦条保留20cm长,其余剪去,并剪去过长的根系。

2.1.3.3 餐厅屋面工程主要施工要求

2.1.3.3.1 材料要求

(1) 水泥:用32.5号普通硅酸盐水泥,安定性必须合格,其配合比严格按设计要求进行配制,要求新鲜无结块。

(2) 聚苯乙烯泡沫塑料板:应符合《隔热用聚苯乙烯泡沫塑料》(GB10801-89)标准中ZR阻燃型第一类的要求(见表)板厚应根据节能设计要求确定。

挤塑保温板技术要求

表面密度 (kg/m ³)	导热系数 (w/m·k)	吸水率 % (v/v)	氧指数 (%)	厚度偏差 (mm)
≥18	≤0.041	≤4	≥30	±2

3、嵌缝材料:建筑密封膏,应符合《建筑密封膏》(JC482~484-92)标准要求。

4、发泡聚乙烯圆棒:用于填塞膨胀缝,作密封膏的隔离材料,其直径按缝宽的1.3倍选用。

5、机械锚固件:尼龙胀栓(根据聚苯板的设计厚度采用不同规格)

2.1.3.3.2作业条件

(1)屋面结构层已施工完毕,已进行隐蔽工程检查,办理交接手续.屋面上的吊钩及其他露出物应清除掉,残留的痕迹应铲平,抹入灰浆层内,屋面应清理干净.

(2)穿过屋面的各种预埋管件根部及伸出屋面管道、女儿墙、设备基础、机房、伸缩缝等根部均已按设计要求施工完毕。穿过屋面和女儿墙等结构的管道根部,应用细石膨胀混凝土填塞密实,做好转角处理,将管根部固定。

(3)板状保温材料运到现场,应堆放在平整坚实场地上妥加保管、盖护、防止雨淋、受潮或破损、污染。

2.1.3.3.3操作工艺

(1)清理基层

铺设保温层的基层应平整、干燥和洁净。应将表面泥土、杂物等清理干净。

(2)铺设挤塑保温板

1)结构墙体基面必须清理干净,并检验墙面平整度和垂直度。用2m靠尺检查,最大偏差不大于5mm,超差部分应剔凿或用聚合物水泥砂浆修补平整。对旧房节能改造,应彻底清理不利于粘贴聚苯板的原外墙面层,用水泥砂浆修补缺陷,加固找平。

2)根据图纸要求,在墙面弹出外门窗控制线、膨胀缝线及膨胀缝宽度线等。

3)聚苯板切割:用电热丝切割器或裁纸刀切割,标准板面尺寸为1200mm×600mm,对角线及板厚误差±2mm,非标准板按实际需要的尺寸加工,尺寸允许偏差为±2mm,大小面垂直。

4)粘接剂配制:将粘接剂直接加水(1:0.21~0.24)搅拌均匀后静置3分钟,一次配制量以1小时内用完为宜,若使用中有过干现象出现,可适当加水再次搅匀使用。

5)膨胀缝线两侧及边缘处的聚苯板上预贴250mm宽包底网格布。

6)用粘接剂在聚苯板面四周涂抹一圈粘接剂,宽50mm;板心按梅花形布设粘接点,间距150mm-200mm,直径100mm。抹完粘接剂后,立即将板立起就位粘贴,粘贴时应轻揉、均匀挤压,并随时用托线板检查垂直平整,板与板间挤紧,碰头缝处不留粘接剂。粘贴聚苯板时应做到上下错缝,每贴完一块板,应及时清除挤出。

7)需采用机械锚固时,按附图所示使用尼龙胀栓进行加固;胀栓规格根据聚苯板的不同设计厚度,采用不同规格($\phi 8\times 100$, $\phi 10\times 115$, $\phi 10\times 135$, $\phi 10\times 160$ 等);胀栓要求栓尖全部打入基材;(贴面砖时采取加强锚固方式)

2.1.3.3.4 细部处理

(1) 排气管和构筑物, 穿过保温层的管壁周边和构筑物的四周应预留排气口。

(2) 女儿墙根部与保温层应设置温度缝, 缝的宽度以150~200mm为宜, 并应贯通到结构基层。

(3) 保温层在与反梁、设备基础、女儿墙和立柱等部位接触处均应用沥青麻丝嵌缝。

(4) 保温层的分格缝应符合设计要求和施工规范的规定。

2.1.3.4 找平层施工

平屋面工程中主要起找平保温层的作用, 可以有效地增强防水层与保温层的粘结强度, 提高保温层的整体性和防水层的耐久性, 节省粘结材料。找平层用20厚1: 3水泥砂浆。

2.1.3.4.1 材料要求

(1) 水泥: 采用325号普通硅酸盐水泥, 要求新鲜无结块。

(2) 砂: 采用中砂, 含泥量不得超过3%, 有机杂质含量不大于0.5%, 级配要良好, 空隙率要小。

2.1.3.4.2 主要机具设备

(1) 机械设备: 砂浆搅拌机

(2) 主要工具: 大小平锹、铁板、手推胶轮车、铁抹子、木抹子、木杠等。

2.1.3.4.3 作业条件

(1) 屋面结构层已施工完毕, 已进行隐蔽工程检查, 办理交接手续。

(2) 穿过屋面的各种预埋管件根部及烟囱、女儿墙、屋顶设备基础、机房、伸缩缝等根部均已按设计要求施工完毕。

(3) 屋面根据设计要求的坡度、弹线, 找好规矩, 并进行清扫。

(4) 找平层材料已备齐, 并运到现场, 经复查材质符合要求, 在施工现场配制成1: 2.5的水泥砂浆。

2.1.3.4.4 操作工艺

(1) 将屋面保温层上的松散杂物清除干净。

(2) 根据设计坡度要求拉线找坡、贴灰饼, 顺排水方向冲筋, 冲筋的间距为1.5m左右, 冲筋后即可进行抹找平层。

(3) 找平层的操作顺序是转角——立面——平面。找平层先找坡、弹线、从女儿墙开始，按伸出屋面管道、设备基础、排水口顺序进行，待细部处理抹灰完成后再抹平面找平层。

(4) 屋面找平层的坡度必须符合设计要求，内排水的水落口周围应做成略低的凹坑。

(5) 细部处理：

1) 保温层与突出屋面构筑物的连接处以及保温层转角处的找平层应做成半径为100~150mm的圆弧形或钝角。

2) 构筑物的泛水檐处应做滴水线和止水条。

3) 找平层最低点应对准排水口，排水口与水落管的落水口应平滑、顺畅，不得有积水，并用柔性防水密封材料嵌填密封。找平层与排水口、分水线等相连接的转角，应抹成光滑一致的圆弧形。

(6) 分格缝的留设：找平层必须留设分格缝，分格缝宽一般为20mm其缝隙的最大间距不宜大于6m。当利用分格缝兼做排汽屋面的排汽道时，缝宽应适当加宽，并与保温层连通。找平层的平、立面转角（转折）处均应留置分格缝。

(7) 砂浆铺抹稍干后，用铁抹子压实三遍成活。头遍提浆拉平，使砂浆均匀密实；当水泥砂浆开始凝结，人踩上去有脚印但不下陷时，用铁抹子压实二遍，将表面压平实、密实；注意不得漏压，并把死坑、死角、砂眼抹平；当水泥开始终凝时进行第三遍压实，将抹纹压平、压实，略成毛面，使砂浆找平层更加密实，切忌在水泥终凝后压光。

(8) 养护：水泥砂浆找平层抹平压实后，常温时在24h后护盖草垫浇水养护，养护时间一般不少于7d；干燥后即可进行防水层施工。

2.2 运潮减河便民设施木栈道增设项目

2.1.1 工程概况

北运河是举世闻名的京杭大运河的上游段，是海河流域的主要水系之一。它发源于我国华北燕山山脉南麓、北京昌平、延庆、海淀山区及丘陵地带，自西北向东南流经北京市、河北省至天津市红桥入海河，全长142.7km，总流域面积6166km²。北京市界内主河道长89.4km，流域面积4247km²，山区面积为1000km²，平原面积为3247km²。北京市的中心地区位于北运河流域，它的范围涵盖东城、西城、海淀、石景山、朝阳五个区的全部，昌平、门头沟、通州、大兴、丰台、顺义、怀柔、延庆区八个区的部分地区。总

之，全市16个区，本流域占了13个。北运河全流域大小支流多达39条，较大支流有蔺沟、清河、坝河、小中河、通惠河、凉水河、凤港河等。

北运河管理处所辖河道包括运潮减河11.6km，本项目运潮减河左堤路（老分洪闸至耿庄桥段）长度约1.8km，堤路宽度为4m，其中通燕高速桥下路面宽6米，此条堤路为防汛抢险道路，现有机动车和非机动车通行。通州区园林在河堤内修建有园林人行步道，步道在新分洪闸、通燕高速桥下两处存在断点，行人在断点处需通过堤路通行。为保障行人安全，计划将此段点位置增设人行步道，用以解决人车分流问题。

位置示意图如下所示：



工程平面位置



运潮减河桥下照片



运潮减河下游照片



潮减河上游照片

运

2.1.2 工程等级和标准

(1) 河道洪水排水标准：维持原规划设计标准不变。

河道堤防原防洪标准按20年一遇洪水设计、100年一遇洪水校核，20年洪水位不淹没主要下水道管顶，公路桥梁底应高于100年洪水位0.5m以上。

(2) 建筑物等级：水工建筑物按III级设计。

(3) 地震设防标准：建筑物按地震烈度8度设防。

2.1.3 工程规模及主要工程量表

本次工程范围是运潮减河左堤路（老分洪闸至耿庄桥段）步道联通长度130m。主体工程均位于河道管理范围线内，包括滨河步道连通主要工程内容如下：

滨河步道连通工程

联通运潮减河上下游人行步道130m，宽度1.2m。步道涉及拆除现有砖石结构及基础，木栈道基础混凝土浇筑，木栈道施工等。步道两侧增设不锈钢安全护栏260m，高度1.2m。



参考照片

主要工程量表

序号	项目	单位	工程量	备注
1	拆除砖石结构	m ³	64.2	
2	道路垫层	m ³	18.2	
3	混凝土基础	m ³	36.4	
4	木栈道	m ²	182	

5	钢筋混凝土枕木	m ³	7.8	
6	栏杆	m	260	

2.1.4 实施方案

2.1.4.1 主要施工方法

施工段内桥区基本情况简介：运潮减河桥区宽度30m，高度3m，上游联通长度30m，下游联通长度70m。

步道材料：100mmC15砼垫层18.2m³、200mmC30砼板36.4m³、木栈道182m²、1.2m高不锈钢栏杆总长度260m。

工程临时道路：

本工程涉及的运潮减河桥区施工区域内均在主路跨河桥上下游，两侧均有河道巡河路，交通较为便利，可用于物料运输。

2.1.4.2 拆除工程

本施工段河道岸坡为浆砌石护坡结构，靠近河道一侧有砖砌挡墙，因场地限制无法使用大型机械进行破拆，因此本工程采用人工进行拆除。拆除主要难点在于人工拆除浆砌石结构量比较大，因此工程前期受拆除工作影响工期较紧，施工时尽量加大人员投入确保拆除工作顺利完成。

2.1.4.3 混凝土施工

(1) 施工现场无法设置砼集中搅拌站。砼采购商品砼。

垫层：C15砼；基础及墙基础：C30F200；

(2) 砼浇捣前应将垃圾、杂物清除干净，是否符合设计要求，自检合格后办理隐蔽验收手续，方可浇筑砼。砼浇捣过程，派专人检查巡视，检查模板、支撑、预留、预埋的情况，发现有变形、位移或者堵塞时，立即停止浇捣，并应在已浇筑的砼凝结前修整好。

(3) 砼采用平板振动器捣固，平板振动器移动速度不得过快，振捣器的一端应搭盖在已捣固好的砼上移动，以保证衔接处砼密实。板厚度及平整度的控制：除模板用水平仪抄平外，在地坪上测出相应标高，用拉线方法，泥工配合，随浇随测量，随用刮杠刮平，表面再用木搓板抹平。

(4) 养护：砼浇筑完毕后，及时用塑料薄膜覆盖养护，浇水养护次数以能保持砼有足够湿润状态为准，养护期不少于14天。

(5) 砼试块每浇筑一次留一组，桥区不少于3组。

2.1.4.4 栈桥工程施工

本项目的栈桥采用钢制龙骨加防腐木结构。

栈桥基础垫层采用C15砼，厚10cm，基础采用C30砼，厚20cm。50X80X3厚方钢管龙骨；30厚高耐竹地面，M8沉头螺钉固定，抹腻子填平刷漆。

(1) 枕木及龙骨

钢筋混凝土枕木150X150X1600，平均间隔750布置，内配钢筋两端预留栏杆预埋件；50X80X3厚方钢管龙骨；30厚高耐竹地面，M8沉头螺钉固定，抹腻子填平刷漆。枕木和龙骨采用预制构件，现场铺设安装。

(2) 高耐竹路面

材料：(1) 强度等级TC13；(2) 外观挠曲度小于1/500；(3) 竹材防腐质量检查及验收：1) 防腐剂渗透深度标准至少达到150mm以上；2) 防腐剂吸收量检验。

防腐剂吸收量的多少，应根据木料处理后增加重量或储存药槽内药液减少的容积计算。每批处理的净吸收量不得少于所受防腐的90%，并应检附出厂证明核定。

3) 防腐渗透量检验

从每次处理的木材总数量中，任选0.2%，受检处理木材必须达2.5m以上，由两端向内1/3长度处，各从侧面横向取样直径5mm样品一截，未达2.5m者由中心点取试样一截，以检试药剂检定。其防腐剂渗透量许可标准为总送验量渗透深度达90%以上者为合格品，渗透深度70%以上未达90%以上者，另再行办理抽验事宜，第二次总送验试验量达渗透深度90%以上者为合格品，未达者办理进场材料退还，另第一次总送验试验量渗透深度未达70%以上者办理进场材料退还。

4) 防腐剂的品质，供应商必须提供原厂检验报告书，及品质保证书或公证人文件。

5) 在防腐厂作防腐处理施作期间，采购人有权随时抽验其施工过程，若未按技术资料进行防腐工作，可命供应商停止作业，直至改善为止，其一切损失概由供应商负担。

6) 经防腐处理的木材，须由采购人抽样，并送至指定检验单位检验，符合出防腐要求后，方可施作于工程上。

2.3 堤路路面维修项目

2.3.1 工程概况

北运河大堤路左岸桩号30+000-32+800区间存在沉降、波浪起伏现象较为严重，严

重影响行车安全，因此对该路基路面进行修复；对原有结构层拆除，路基重新碾压达到设计93%压实度，水稳层厚度36cm（2层），面层10cm，积水严重部位增加3处水簸箕，碎石填充排水沟379m，总面积为4335.35m²；

其中桩号32+600-3+800，长度200m，宽度7m，面积1400m²，每处沉降起伏相邻较近
桩号32+300-32+270，大堤路中间存在较为严重高低起伏现象，长度30m，路面宽度7m，面积210m²；

桩号31+300-31+280处在路中间一处波浪式高低起伏现象，长度20m，路面宽度7m，面积140m²；

桩号31+000-31+050处范围内存在修补痕迹，存在其他严重起伏，长度50m，宽度7m，面积350m²；

吕湾闸西侧存在路面及路缘石沉降严重，存在6处积水，长度447m，路面宽度5m，面积2235.35m²；



路面沉陷、坑槽以及局部波浪起伏严重



路面沉陷造成局部严重积水

2.3.2 实施方案

本工程的施工程序如下：

施工准备→测量放线→路面切割拆除清理→路基土方工程→道路稳定层施工→稳定层养护→面层施工。

2.3.2.1 道路结构拆除

在拆除沥青砼路面前，根据现场实际情况，开挖探坑。

根据施工占地情况，计算开挖上口宽度，根据开挖上口尺寸确定拆除、破除范围。

道路破除先定出破除边线，再根据沥青砼破除宽度采用破碎炮破坏沥青砼及下部基层，在路面上每间隔约 0.5m 打孔使其松散，再由挖掘机破除装车运弃至渣土消纳场。施工过程中对破除的沥青砼边线尽量顺直，并切成直角，并注意保护。

路缘石，采用挖掘机直接开挖破除。

破除及清理要彻底，形成干净平整的工作面。

施工过程中注意洒水降尘。

2.3.2.2 渣土运输

土方运输的主要工具为全封闭自卸式汽车，将渣土运至具有相关资质的建筑垃圾消纳场。

渣土的运输，严格按照北京市有关散体物料运输的规定进行，运输车辆符合散体物料运输车的规定，沿途不撒漏。

2.3.2.3 路基土方工程

(1) 一般要求

路堤填料取有代表性的土样，进行试验，试验方法按《公路土工试验规程》执行。试验项目如下：

- 1) 液限、塑限、塑性指数、天然稠度。
- 2) 颗粒大小分析试验。
- 3) 含水率试验。
- 4) 密度试验。
- 5) 相对密度试验。
- 6) 土的击实试验。
- 7) 土的承载比试验（CBR 值）。

8) 有机质含量及易溶盐含量试验。

9) 冻胀和膨胀等试验。

将调查与试验结果以书面形式报告采购人备案。否则，路基不得施工。

路基施工前，应对路基基底土进行相关试验。

使用特殊材料作为填料时，应按相关标准做相应试验，必要时还应进行环境影响评估，经批准后方可使用。

(2) 测量放线

工程施工时全段每 50m 设置一组中心桩，曲线段加密至 5-10m 一组；每 200m 测设一临时水平点。各流水作业段每 20m 设一组边桩，并按设计路基横断面放出每层填土坡脚线。

(3) 试验路段

路基填筑开工前进行压实试验；并将试验结果报告采购人批准。试验时记录设备的类型、最佳组合方式、碾压遍数及碾压速度、工序、每层材料的松铺厚度、材料的含水量等。并根据试验资料制定施工措施，指导路基土方施工。

(4) 路基填筑及平整

路基填筑使用自卸车上土，推土机摊铺，并检测土壤含水量。

(5) 路基压实

在整平的填铺层上，采用自行式压路机碾压，砂性土压实采用振动压路机，粘性土的压实一般采用凸块式压路机进行碾压。碾压工作按设计断面分层自路基边缘向中央进行，分层厚度必须与压实机功能相适应，不得大于 30cm，碾压速度控制在 3-4km/h。轮迹重迭控制在 15-20cm，碾压 5-8 遍后，当表面无明显轮迹且达到规范要求的密实度时，碾压停止。路基边缘应用蛙式打夯机夯实，夯与夯之间重迭三分之一，每层至少夯打三遍。碾压时，特别注意均匀一致，并保持土壤处于最佳含水量的±2%以内，否则进行翻松晾晒或洒水增加含水量。雨水口周围用石灰土处理，并在对称的四周同时均匀分层回填压实。

(6) 路床修整

按照设计路基宽度，横坡使用平地机配合人工一次修整合格，经采购人验收后进行路面结构施工。挖出土方用作路肩土、多余土方调至相邻路段回填。

填方路堤施工前，按对原地面进行清理及压实。所有填方作业均严格按照采购人要求施工。

填方作业不得对邻近的结构物和其他设施产生损坏及干扰。

整个施工期间，必须保证排水畅通。

路堤基底及路堤每层施工完成后未经采购人检验合格，不得进行上一层的填土。

施工机械选择，考虑工程特点、土石种类及数量、地形、填挖高度、运距、气候条件、工期等因素，经济合理地确定。

填方路基必须按路面平行线分层控制填土高程；填方作业分层平行摊铺；保证路基压实度。每层填料铺设的宽度，每侧应超出路堤的设计宽度 300mm，以保证修整路基边坡后的路堤边缘有足够的压实度。性质不同的填料，应水平分层、分段填筑，分层压实。同一水平层路基的全宽应采用同一种填料，不得混合填筑。每种填料压实后的连续厚度不宜小于 500mm。填筑路床顶最后一层时，压实后的厚度不小于 100mm。

含水率适宜或冻融敏感性小的填料应填筑在路基上层，强度较小的填料应填筑在下层。在有地下水的路段或临水路堤范围内，宜填筑透水性好的填料。

路堤填筑从最低处分层填筑，逐层压实。地面自然横坡陡于 1:5 时或纵坡陡于 12% 时，将原地面挖成台阶，台阶宽度满足摊铺和压实设备操作的需要，且不得小于 2m。台阶顶一般做成向内并大于 4% 的内倾斜坡。砂类土上则不挖台阶，但将原地面以下 200~300mm 的表土翻松。

加宽旧路堤时，沿旧路堤边坡挖成向内倾斜的台阶；所用填料宜与旧路堤相同或选用透水性较好的材料。

连接结构物的路堤工程，其施工方法不应危害结构物的安全与稳定。

任何靠压实设备无法压碎的大块硬质材料，予以清除或破碎。破碎后的硬质材料最大尺寸不超过压实层厚度的 2/3，并均匀分布，以便达到要求的压实度。

结构物处的回填，按采购人的指示进行。回填时圬工强度的具体要求及回填时间，应按《公路桥涵施工技术规范》（JTGF50-2011）有关规定执行。

结构物处台背回填部分的路床，尽量与路堤路床填筑保持同步。

（7）路基整形施工

1) 测设各项标桩，按规范要求检查路基的中线位置、宽度、纵坡、横坡、边坡及相应的标高等。根据检查结果，编制出整修计划。整修工作在检查结果及整修计划经采购人核查与批准后方可动工。

2) 土质路基用人工或机械刮土或补土的方法整修成型。深路堑边坡整修按设计要求的坡度，自上而下进行刷坡，不得在边坡上以土贴补。

3) 在整修需加固的坡面时, 预留加固位置。当填土不足或边坡受雨水冲刷形成小冲沟时, 将原边坡挖成台阶, 分层填补, 仔细夯实。如填补的厚度很小(100~200mm), 而又是非边坡加固地段时, 可用种草整修的方法以种植土来填补。

4) 土质路基表面做到设计标高后应采用平地机或推土机刮平, 铲下的土不足以填补凹陷时, 应采用与路基表面相同的土填平夯实。

5) 修整的路基表层厚 150mm 以内, 松散的或半埋的尺寸大于 100mm 的石块, 应从路基表面层移走, 并按规定填平压实。

6) 边沟的整修应挂线进行。对各种水沟的纵坡(包括取土坑纵坡)应用仪器检测, 修整到符合规范要求。各种水沟的纵坡, 应按规范要求办理, 不得随意用土填补。

7) 填土路基两侧超填的宽度应予切除, 如遇边坡缺土时, 必须挖成台阶, 分层填补夯实。

8) 在路面铺筑完成后或铺筑时, 应立即填筑土路肩, 同时按设计要求进行加固。

9) 路基整修完毕后, 堆于路基范围内的废弃土料应予清除。

10) 路基工程完工后路面未施工前及公路工程初验后至终验前, 路基如有损毁, 应负责维修, 并保证路基排水设施完好, 及时清除排水设施中淤积物、杂草等。

质量标准修整后的路基应符合下表的要求。

土方路基实测项目

项次	检查项目	规定值或允许偏差	检查方法和频率
1	压实(%)	≥93	按JTGF80-1-2017附录B检查
			密度法: 每2000m ² 每压实层测4点
2	纵断面高程(mm)	10, -20	水准仪: 每200m测4断面
3	中线偏差(mm)	100	经纬仪: 每200m测4点,
			弯道加测HY, YH两点
4	宽度(mm)	不小于设计值	用尺量每200m测4处
5	平整度(mm)	≤20	3m直尺每200m测4处×3尺
6	横坡(%)	±0.5	水准仪每200m测4断面
7	边坡	不陡于设计值	每200m抽查4处

2.3.2.4水稳层施工

(1) 施工工艺流程:

原材料检测→试验配合比→配料→检查水泥剂量、含水量→拌和→运输→测量放样→摊铺→稳压→碾压成型→质量检测→养生。

(2) 施工准备

1) 材料

施工时要充分考虑水泥质量,采用初凝及终凝时间满足施工要求、标号适宜的水泥,为使二灰碎石基层有足够的时间进行拌和、运输、摊铺、碾压,以及保证其具有足够的强度,不使用过期、快凝、早强、受潮的水泥,施工时严格按照规范要求进行检测,分批进场;碎石颗粒级配严格符合规定,压碎值不大于 30%,最大粒径不大于 31.5mm;水应洁净,不含杂质,凡人或牲畜饮用的天然洁净水都可使用。

2) 准备下承层

在铺筑基层前,将下承层表面清扫干净,按照施工技术规范质量要求进行验收。验收合格后才能进行下道工序施工。

3) 施工测量

施工前测定摊铺边线、松铺高度,并做好标记,以便控制高程。

(3) 混合料拌和

拌和时按照采购人批准的配合比进行,拌和过程中严格控制水泥、碎石的用量,保证配合比稳定。拌和时注意混合料的含水量,一般应比最佳含水量高 1-2 个百分点,以补偿施工过程中的水分损失。在混合料拌和过程当中,安排专人全过程检测混合料的拌和质量,如花料、拌和不匀等,发现问题及时处理。

(4) 混合料的运输

混合料的运输采用自卸车运输,在运输过程中尽量避免中途停车和颠簸,确保混合料不产生离析。根据现场的温度,还要考虑混合料有无必要加盖篷布,以防水分损失。

(5) 混合料的摊铺

拌和好的混合料要尽快送到施工现场,采用摊铺机进行摊铺,试验人员要随时检测成品料的配比和水泥的剂量,及时反馈到拌合厂,现场施工人员要随时抽查松铺厚度及消除粗细集料离析现象。如果发现粗集料成窝应及时铲除,并补以合格的新拌混合料,然后进行整体碾压,严禁用薄层贴补。

(6) 混合料的压实

混合料摊铺成型,含水量等于或略大于最佳含水量时,进行压实。

碾压应遵循先轻后重，先慢后快的原则，并控制好各碾压阶段压路机行进速度。碾压时，轮迹应重叠 1/2 轮，严禁压路机在已完成或正在碾压的路段上“调头”和急刹车。压实后的基层表面应平整、无轮迹、无隆起，横、纵断面正确。边缘土在相应基层施工前提前人工培筑，与相应基层同步碾压。碾压时，两侧边缘部分多压 2-3 遍，碾压过程中若混合料过干时应适当洒水。若有“弹簧、松散、起皮”等现象，用人工挖除、换填新混合料并重新压实。

(7) 养生

各项指标经自检合格后，采用洒水养护，采用水车侧喷养生，养生期不少于 7 天。养生期间要始终保持结构层表面湿润，禁止施工车辆通行，视天气情况覆盖塑料布等保护措施。待强度达到要求后再进行上层结构层的施工。

(8) 水泥稳定基层其他相关要求

水泥稳定基层从加水拌和到碾压完毕必须在水泥初凝时间内完成；禁止在已完成的或正在碾压的路段上调头和急刹车；碾压时，尽量缩短碾压段落的长度，缩短碾压时间，安排专人跟机进行离析料处理，现场碾压完毕，各项指标经采购人验收合格后，及时对验收合格的工作面进行覆盖，切实保证基层强度稳步增长。

2.3.2.5 土路肩及路缘石施工

(1) 土路肩施工

1) 路面铺筑完成后，可进行路肩培土施工作业，并应符合采购人要求。

2) 土路肩加固前准备

土路肩的压实度，需满足重型击实标准的 95%以上，同时路基变坡整修应符合规范要求。

3) 基本要求

培土路肩，分层填筑压实符合要求，层面平整。

培土路肩横坡符合规范规定，肩线直顺，曲线圆滑。

4) 检查项目

培土路肩及土路肩加固检查项目见下表。

项次	检查项目		规定值或允许偏差	检查方法
1	压实度(%)		不小于设计值	按JTGF80/1-2017附录检查，每200m测2处
	平整度	土路肩	20	
2	(mm)	硬路肩	10	3m直量：每200m测2处×4尺
3	横坡		±1.0	水准仪：每200m测2处
4	宽度		不小于设计值	尺量：每200m测2处

外观鉴定土路肩加固线条直顺，曲线圆滑，整洁美观。

慢行系统路缘石外侧设有植草排水沟，由人工配合小型挖掘机开挖，并按采购人要求做法及时植草绿化。

(2) 路缘石安装

1) 路缘石安装

沥青路面侧缘石在路面基层完成后，未铺沥青面层前施工。

侧缘石可在铺筑路面基层后，沿路面边线刨槽，做基础安装，也可以在修建路面基层时，在基础部位加宽路面基层作为基础，基础厚度及标高应符合设计要求。

安装侧石前应按侧石顶面宽度误差的分类分段铺砌，以达美观。安装时先拌制 1: 3 (体积比) 石灰砂浆，砂浆厚度 1~2cm，缘石可不用石灰砂浆铺底，可用松散过筛的石灰土代替找平基础。

侧石顶线应顺直园滑平顺，无凹进凸出前后高低错牙现象。缘石线要求顺直园滑，顶面平整。

侧石安装后，外侧背后用 2: 8 灰土回填，或用修建路面基层时剩余石灰土 (含灰量要求 12%) 回填夯实，里侧缝用 2: 8 灰土填实。

缘石安装后，人工刨槽的槽外一侧沟槽用 2: 8 石灰土分层填实，宽度不小于 30cm，层厚不超过 15cm，也可利用路面基层剩余的路拌石灰土填实。外侧经夯实后与路缘石顶面齐平，内侧用上述同样材料分层夯实，夯实后要比缘石顶面低一个路面层厚度。

路面完工后，安排侧石勾缝，先把侧石缝内的土及杂物剔除干净，并用水润湿，然后用 1: 2.5 水泥砂浆灌缝填实勾平，用弯面压子压成凹形，适当泼水养护 3 天以上。

路缘石铺设检查项目见下表。

路缘石铺设检查项目

项次	检查项目	规定值或允许偏差	检查方法
1	直顺度 (mm)	15	20m拉线：每200m测4处
2	相邻两块高差 (mm)	3	水平尺量：每200m测4处
3	相邻两块缝宽 (mm)	±3	尺量：每200m测4处
4	顶面高程 (mm)	±8	水准仪：每200m测4处

2) 预制路缘石检验

侧平石、缘石必须稳固，并应线直、弯顺、无折角，顶面应平整无错牙，侧平石勾缝应严密，缘石不得阻水。

侧石背后回填必须密实。

预制侧平石、缘石表面不得有蜂窝、露石、脱皮裂缝等现象，其允许偏差见下表。

预制侧平石、缘石允许偏差

序号	项目	允许偏差 (mm)
1	混凝土抗压强度	平均值不低于设计规定
2	外形尺寸 (长、宽、高)	(5
3	外露面缺边掉角长度	<20 且不多于 1 处
4	外露面平整度	3

2.3.2.6 沥青面层施工

沥青混凝土全部采用厂家拌制供货。

(1) 沥青混凝土面层施工工艺

沥青混凝土面层施工工艺图

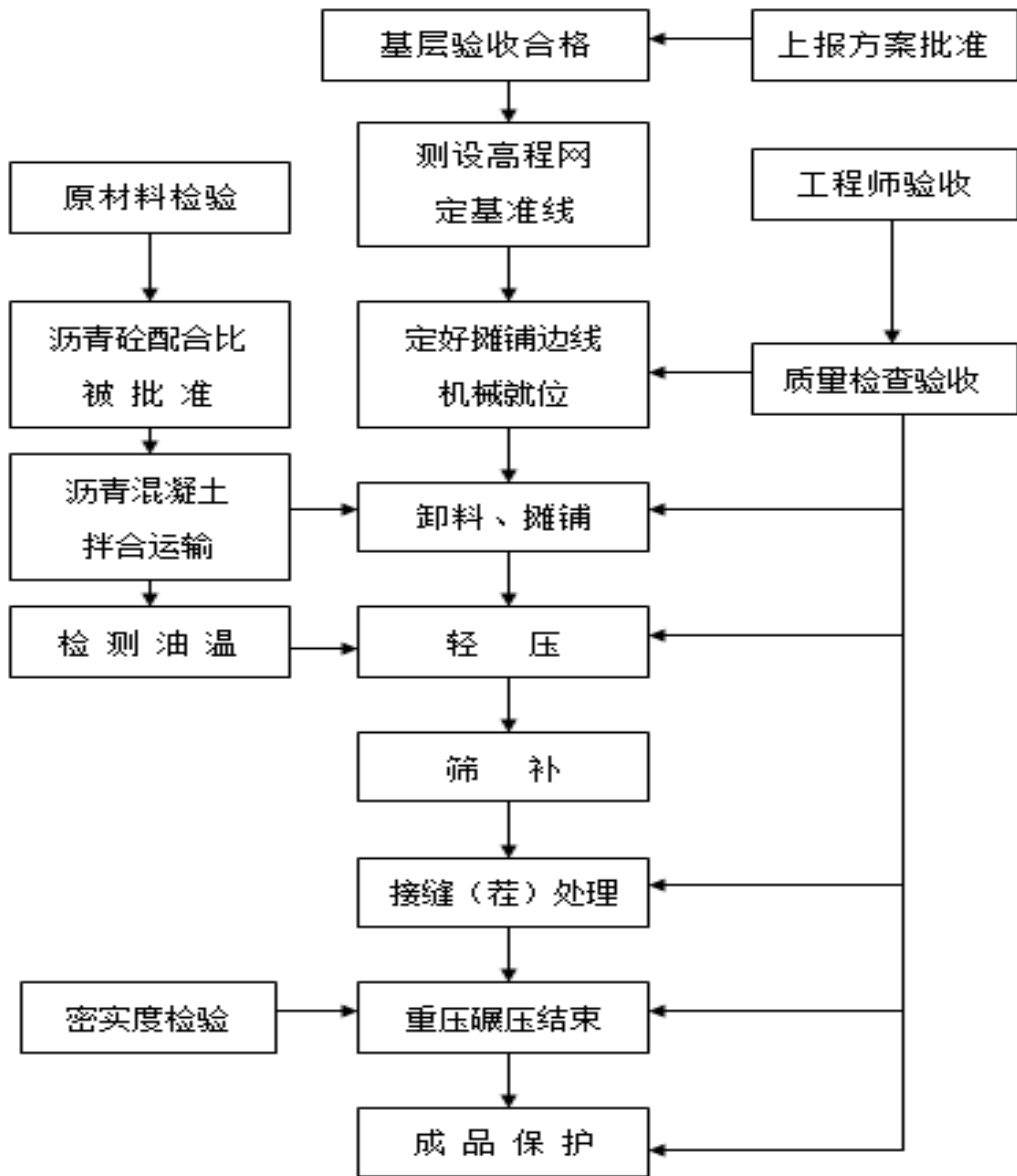

(2) 透层与粘层

1) 材料要求

透层、粘层的沥青材料宜采用慢裂的洒布型乳化沥青，也可采用中、慢凝液体石油沥青或煤沥青。透层油使用之前应按照《公路工程沥青及沥青混合料试验规程》的方法进行试验，且满足规范的要求。透层沥青的规格和质量，应符合《公路沥青路面施工技术规范》附录的要求，并宜与面层所用沥青的种类、标号相同。

沥青标号应根据基层的种类、当地气候等条件确定。

粘层的沥青材料宜采用快裂的洒布型乳化沥青，也可采用快、中凝液体石油沥青或煤沥青，粘层沥青材料使用之前应按照《公路工程沥青及沥青混合料试验规程》的方法

进行试验，且满足规范的要求。粘层沥青的规格和质量，应符合《公路沥青路面施工技术规范》附录的要求，并宜与面层所用沥青的种类、标号相同。

上封层及下封层适用的沥青材料宜按《公路沥青路面施工技术规范》表 9.3.3 选用。沥青材料使用之前应按照《公路工程沥青及沥青混合料试验规程》的方法进行试验，且满足规范的要求。

沥青的标号应根据当地气候情况确定。

封层集料及吸附沥青用集料封层及吸附沥青所用的石屑或粗砂的质量应符合规范的规定。

2) 施工方法

沥青混合料面层应在基层表面喷洒透层油，在透层油完全深入基层后方可铺筑面层。施工中应根据基层类型选择渗透性好的液体沥青、乳化沥青做透层油。沥青路面透油层材料的规格、用量和撒布养护应符合《公路沥青路面施工技术规范》JTGF40 的有关规定。

双层式或多层式热拌热铺沥青混合料面层之间应喷洒粘层油，或在沥青稳定碎石基层、旧沥青路面上加铺沥青混合料时，应在既有结构、路缘石等构筑物与沥青混合料层连接面喷洒粘层油。

宜采用快裂或中裂乳化沥青、改性乳化沥青，也可采用快凝或中凝液体石油作粘层油。粘层油材料的规格、用量和洒布养护应符合《公路沥青路面施工技术规范》JTGF40 的有关规定。

(3) 混合料的拌和

沥青砼全部采用厂拌。各种规格冷骨料由五格冷料仓通过调速电机控制的小皮带放料到主皮带上，完成骨料的粗配，主皮带把粗配料送入滚筒，通过燃烧器对骨料加热，由热电偶监测料温，自动调节燃烧器的风油比，使骨料温度达到设定值。

热料经提升机进入振动筛，把热料按目标配合比的规格要求分筛到不同的热料仓（筛网尺寸可根据要求更换），由计算机控制各热料仓拉门，按输入的生产配合比自动配料、计量，然后放料到搅拌锅进行搅拌，同时添加经计算机配比控制计量的石粉及沥青，拌和 40 秒后，完成成品料的生产。

(4) 混合料的运送

采用干净的自卸槽斗车辆运送混合料，车槽内不得沾有有机物质，装料前应喷洒一薄层隔离剂或防粘结剂（1：3 柴油和水的混合液）。为防止尘埃污染和热量过分损失，运输车辆应备有覆盖设备，在槽四角应密封坚固。

已经离析或结成不能压碎的硬壳、团块或在运料车辆卸料时留于车上的混合料，以及低于规定铺筑温度或被雨水淋湿的混合料都应废弃，不得用于本工程。

来料的温度一定要满足摊铺温度，即不低于 $110^{\circ}\text{C}\sim 130^{\circ}\text{C}$ ，不超过 160°C 为宜，为此在现场应有质量人员对油温进行测定。

开始摊铺前等候的运料车宜在 5 辆以上。车辆等候时，相互之间应有一定的距离，倒车、停车、卸载应设专人指挥，防止运输车辆与摊铺机发生碰撞影响摊铺质量。

自卸车卸料后应将负载卸净，并听从指挥离开，避免粒料倒在摊铺机受料斗外影响摊铺工作正常进行。

运料车应在摊铺机前 $100\sim 300\text{mm}$ 外空挡等候，被摊铺机缓缓顶推前进并逐步卸料，避免撞击摊铺机。每次卸料必须倒净，如有余料应及时清除，防止硬结。

(5) 混合料的摊铺

道路为单向流水时可采用 1 台摊铺机摊铺，当道路采用双向流水横坡时采用两台摊铺机配合人工进行摊铺。摊铺机的受料斗应涂刷薄层隔离剂或防粘结剂。

在铺筑混合料之前，应检查确认下层的质量，当下层质量不符合要求时，不准摊铺。在摊铺前应报采购人批准。

面层和粘层应连续施工，否则，对表面的所有松散材料都应清扫，直到表面无污物为止。铺筑面层前，应洒粘层沥青并取得采购人批准。对清扫过及洒过粘层沥青的表面，不许车辆行驶。

路缘石及其它结构物应在铺筑前完成，摊铺前应在所有接触面上均匀地刷上一薄层乳化沥青或热沥青结合料。

高程控制：施工中除底面层挂金属线以外，中、表面层采用浮动基准梁控制平整度和厚度的施工方法。

摊铺机开工前应提前 $0.5\sim 1\text{h}$ 预热熨平板使其不低于 100°C 。铺筑时应选择适宜的熨平板振捣或夯实装置的振动频率和振幅，以提高路面初始压实度。

运料应尽快地不间断地卸进摊铺机，并立刻进行摊铺，不得延误。向摊铺机输送材料的速率应与摊铺机连续不断工作的吞吐能力相一致，并应尽一切可能使摊铺机连续作业。

摊铺机采用自动找平方式。下面层宜采用钢丝绳引导的高程控制方式。上面层宜采用平衡梁或滑靴并辅以厚度控制方式摊铺。

摊铺机的行驶速度和操作方法应及时调整，以保证混合料平整而均匀地铺在整个摊铺宽度上，不产生拖痕、断层和离析。

摊铺机必须缓慢、均匀、连续不间断地摊铺，不得随意变换速度或中途停顿，以提高平整度，减少沥青混合料的离析。摊铺速度宜控制在 2~6m/min 的范围内。当发现沥青混合料出现明显的离析、波浪、裂缝、拖痕时，应分析原因，予以及时消除。

摊铺机的螺旋布料器转动速度与摊铺速度应保持均衡。为减少摊铺中沥青混合料的离析，布料器两侧应保持有不少于送料器 2/3 高度的混合料。摊铺的混合料，不宜用人工反复修整。

热拌沥青混合料的最低摊铺温度根据铺筑层厚度、气温、风速及下卧层表面温度，并按现行规范要求执行。例如，铺筑普通沥青混合料，下卧层的表面温度为 15~20℃，铺筑层厚度为 <50mm 最低摊铺温度分别是 140℃。

沥青混合料的松铺系数应根据试铺试压确定。应随时检查铺筑层厚度、路拱及横坡，并辅以使用的沥青混合料总量与面积校验平均厚度，松铺系数可按 1.15 考虑。

沥青砼的摊铺温度根据沥青的标号及气温状况进行调节。摊铺过程中，注意摊铺质量，出现离析、边角缺料等现象时人工及时补洒料或换填处理。

在雨天表面存有积水及气温低于 10℃ 时，都不得摊铺混合料。

不具备机械摊铺情况下，可采用人工摊铺作业。半幅施工时，路中一侧宜预先设置挡板；摊铺时应扣锹布料，不得扬锹远甩；边摊铺边整平，严防骨料离析；摊铺不得中途停顿，并尽快碾压；低温施工时，卸下的沥青混合料应覆盖篷布保温。

(6) 压实

混合料摊铺后应立即进行压实作业。压实分初压、复压和终压（包括成型）三个阶段，每阶段的碾压速度符合《公路沥青路面施工技术规范》（JTGF40）表 5.7.4 的要求。

压实设备配有钢筒式压路机、振动压路机，能按合理的压实工艺进行组合压实。还备有采购人认可的小型振动压路机具，以用于压路机不便压实的地方。

在混合料完成摊铺和刮平后应立即以路面进行检查，随后进行充分、均匀地压实。

初压实采用钢轮或振动压路机（不振），并使驱动轮尽量靠近摊铺机，初压后应检查平整度和路拱，必要时应予以修整。复压应采用振动压路机。终压应采用光面钢轮压路机或振动压路机（但不得振动）。

压路机的碾压温度，按试验路确定的碾压温度进行碾压，并应符合《公路沥青路面施工技术规范》表 5.2.2 的要求，并根据混合料种类、压路机、气温、层厚等情况经试

压确定。在不产生严重推移和裂缝的前提下，初压、复压、终压都应在尽可能高的温度下进行。

同时不得在低温状况下作反复碾压，以防石料棱角磨损、压碎、破坏集料嵌挤。一般初压不得低于 133℃，复压不得低于 90℃，终压完成时的温度不得低于 70℃。

压路机不得在未碾压成型或未冷却的路段上转向、制动或停留。同时，应采取有效措施，防止油料、润滑脂、汽油或其他杂质在压路机操作或停放期间落在路面上。当压路机来回交替碾压时，前后两次停留地点应相距 10m 以上，并应驶出压实起始线 3m 以外。

压路机不得停留在温度高于 70℃ 的已经压过的混合料上。同时，应采取有效措施，防止油料、润滑脂、汽油或其它有机杂质在压路机操作或停放期间掉落在路面上。

在压实时，如接缝处的混合温度已不能满足压实温度要求，应采用加热器提高混合料的温度达到要求的压实温度，再压实到无缝迹为止。

在沿着路缘石或压路机压不到的其他地方，应采用热的手夯或机夯把混合料充分压实，已经完成碾压的路面，不得修补表皮。

(7) 接缝

接缝的方法及设备，应取得采购人批准。在接缝处的密实度和表面修饰应与其它部分相同。

沥青混合料路面接缝必须紧密、平顺。上、下层的纵缝应错开 150mm（热接缝）或 300~400mm（冷接缝）以上。相邻两幅及上、下层的横向接缝均应错位 1m 以上，避免反射裂缝。应采用 3m 直尺检查，确保平整度达到要求。

表面层横向接缝应采用垂直的平接缝，平整都好以下各层和其他等级的道路的各层可采用斜接缝，不易开裂。平接缝宜采用机械切割或人工刨除层厚不足部分，使工作缝成直角连接。

清除切割时留下的泥水，干燥后涂刷粘层油，铺筑新混合料接头应使接槎软化，压路机先进行横向碾压，再纵向充分压实，连接平顺。

新铺沥青混凝土与原有路面或其它道路装置连接并配合标高时，按规范要求将原有路面刨除足够的深度、宽度，以保证达到规范规定的新铺路面最小层厚。

(8) 开放交通

热拌沥青混合料路面应待摊铺层完全自然冷却，混合料表面温度低于 50℃ 后经采购人书面同意，才开放交通。

(9) 其他相关要求

在 28d 前向采购人提交拟用的沥青混合料级配、沥青结合料用量及沥青混合料稳定度、流值、空隙率、动稳定度、残留稳定度等各项技术指标作出书面详细说明。提交的目标配合比未经香港人批准前，不得进入生产配合比设计。

拌和厂在其设计、协调配合和操作方面，都能使生产的沥青混合料符合工地配合比设计要求。拌和厂必须配备足够试验设备的试验室，能及时提供试验资料，并将试验人员的资质及试验设备报请采购人批准。

压实设备应配有钢筒式压路机、轮胎式及振动压路机，能按合理的压实工艺进行组合压实。还备有采购人认可的小型振动压路机具，以用于压路机不便压实的地方。

沥青的加热温度、矿料加热温度、沥青混合料的出厂温度，保证运到施工现场的温度均符合《公路沥青路面施工技术规范》的相关要求。所有过度加热即沥青混合料出厂温度超过正常温度高限的 30% 时，混合料应予废弃。

拌和后的混合料必须均匀一致，无花白、无粗细料离析和结团现象。已经离析或结成团块或在运料车辆卸料时滞留于车上的混合料，以及低于规定铺筑温度或被雨水淋湿的混合料都应废弃。

沥青混合料摊铺过程中随时检查其宽度、厚度、平整度、路拱及温度，对不合格之处及时进行调整。

混合料摊铺后立即进行压实作业。

沥青混合料施工按试验室标准密度和最大理论密度双控指标进行控制，即压实度应大于试验室标准密度的 97%，并大于最大理论密度的 93%（空隙率 4%~7%）。

在沿着缘石或压路机压不到的其他地方，采用小型振动压路机或振动夯板把混合料充分压实。已经完成碾压的路面，不得修补表皮。

2.4 镜河泵站北运河出水口水位计立杆改造修缮

2.4.1 工程概况

北运河出水暗涵水位计立杆损坏，且距水位较高，维修养护不便，旋转后水位计距地面较近，方便维修。

2.4.2 实施方案

现有立杆合适位置处截断立杆，截断前需使用吊车配合人工将水位计平放在地面，

方便后续施工，需注意拆解线路。施工准备完成后，使用切割机将水位计立杆截断，截断处焊接法兰旋转装置将立柱上下部分连接，达到90°旋转效果。改造完成后对焊接处除锈打磨、喷刷涂料，最终安装水位计并连接线路。

由于现场无法接电，需租赁发电机。

2.4.3 主要工程量

水位计拆除：1组

水位计安装（利旧）：1组

立柱切割加装回转装置：1项

除锈防腐蚀除锈：0.1m²

环氧酚醛树脂防腐底漆三遍：0.1m²

设备防腐蚀 环氧、酚醛树脂漆 面漆 两遍：0.1m²

2.5 胥各庄闸门槽改造及测压管修复

2.5.1 胥各庄闸门槽改造工程

2.5.1.1 施工必要性

水闸底板门槽容易卡塞异物，导致闸门闭合不严。

2.5.1.2 施工工艺

上下游搭设围堰→排水→清理原有门槽→在原有铸铁门槽打孔套丝→定制水封压板→定制P250橡胶水封→安装→闸门试运行

施工前上游搭设4.5m高钢膜围堰，下游搭设1.5m高围堰

本工程采用钢膜围堰，选用钢管桩做围堰，铺设防渗膜。围堰施工的工艺为：打入立桩→固定侧壁铺板→固定防渗膜→铺设袋装沙子压脚→基坑排水；

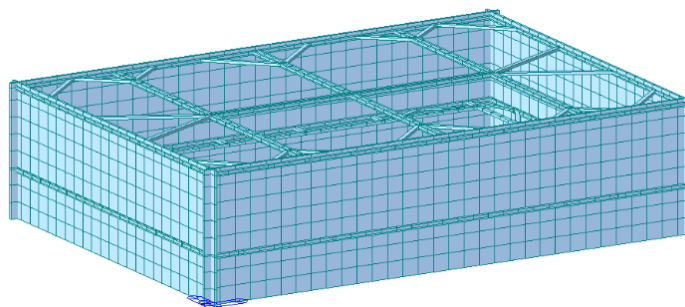

钢膜围堰简图

围堰拆除的工艺为：取出压布袋装沙子→防渗膜拆除→侧壁拆除→拆除立桩→清理

河底。



2.5.1.3主要工程量

上游4.5m高围堰搭拆：16m

下游1.5m高围堰搭拆：6m

铸铁门槽打孔（套丝）：30个

M16热镀锌螺栓：30个

2000*80*10mm水封压板定制：2片

定制P50 L=2200橡胶水封：2根

2.5.2 胥各庄闸测压管修复工程

2.5.2.1 实施必要性

胥各庄闸测压管堵塞。

2.5.2.2 实施方案

(1) 高压水冲淤法

用高扬程潜水泵供水，一切准备工作就绪后，潜水泵开始供水，因测压管的渗水能力较小，水流在测压管内堵塞物部位以下形成一段死水区，水流在堵塞物处转向 180° 顺测压管内空隙处向上流动并从测压管口溢出，测压管内的泥沙及小石块在水流的作用下从测压管内的空隙处顺水流溢出，较大的石块由于受测压管内空隙的限制不能流出，总在供水管口翻滚，这时操作人员慢慢的向上提升供水管，使测压管内的死水部位向上延伸，使堵塞物随供水管上升，待到操作人员用手能抓住堵塞物为止，再把供水管移出测压管口，这样往复进行，就能把测压管堵塞物全部清除。

(2) 扁铲拨动法

此方法需要与高压水冲法配合运用。由于测压管内径较小，有时几块石块卡在一起，高压水冲不能冲出，往往需要用扁铲把石头拨动，才能用高压水冲出。

(3) 人工清掏法

针对堵塞物无法用高压水冲洗且有施工条件的，采用人工清掏法。人工采用洛阳铲顺着测压管内壁在堵塞物与管壁空隙处伸入堵塞物，然后通过工具转动，把堵塞物提出测压管。

由于施工现场无法取电，需租赁发电机。

对胥各庄闸12根测压管进行清掏，修复管口平台11处，制作管帽12个。



2.5.2.3主要工程量

对测压管（dn50）进行清洗，其中高压水清洗：30m

人工清掏：10m

凿除混凝土：0.42m³（0.5*0.5*0.15m*11处）

模板搭设：3.3m²（0.5*0.15m*11处）

C25混凝土浇筑：0.42m³（0.5*0.5*0.15m*11处）

制作管帽：12个

10kw发电机租赁：3台班

2.6 检修叠梁库承重盖板安装工程

2.6.1 工程概况

现状榆林庄闸位于北京市通州区榆林庄村东北侧约0.5km处，北运河与凉水河交汇口下游200m，距北关闸21.8km，属北运河水系主河道北运河上的防洪排水建筑物。

榆林庄闸现状由西闸和东闸组成，榆林庄西闸1968年建成，1973年扩建了榆林庄东闸，并疏挖了东侧北运河河道，形成现状的中心岛。现状榆林庄闸设计标准为20年一遇洪水设计，50年一遇洪水校核。对应设计流量为1346m³/s，校核流量为1835m³/s。西闸12孔，每孔净宽6m。东闸7孔，每孔净宽6m。采用升卧式平面钢闸门。上游侧设工作桥一座，桥面净宽4.0m，全宽5m，原桥荷载标准为汽-10。

2.6.2 施工方案

现状榆林庄闸位于北京市通州区榆林庄村东北侧约0.5km处，北运河与凉水河交汇

口下游200m，距北关闸21.8km，属北运河水系主河道北运河上的防洪排水建筑物。

2.6.2.1 施工必要性

原检修叠梁库承重盖板承重能力较差，已经出现严重变形和塌陷。



2.6.2.2 施工工艺

拆除原有叠梁盖板42平方米，并重新定制、安装10mm花纹钢板42平方米。（按钢构件重量换算为3.494t）

2.6.2.3 主要工程量

拆除原有叠梁盖板：42m²

定制、安装10mm花纹钢板（按钢构件重量换算为3.494t）：42m²

叠梁库防腐刷漆（防锈漆1遍 丙烯酸面漆2遍）：84m²

4. 安全文明施工

在施工现场管理中，采取各种措施，按现代化施工的客观要求组织施工，使施工现场保持良好的施工环境和施工秩序。

在整个施工过程中，贯彻“安全第一，预防为主”的方针，切实抓好施工中的安全工作，并将采取以下措施：

4.1 保证安全生产技术措施

(1) 安全保证措施

安全生产管理及安全技术制度保证

为保证安全生产的需要建立细腻完善的各种制度，包括：安全生产制度、安全教育制度、易燃易爆品管理制度、安全事故报告制度、班前安全讲话制、临时设施检查验收制度、安全标志管理制度、安全生产管理制度、安全检查制度。

A. 安全检查的形式

普遍检查、专业检查和季节性检查。

B. 安全检查的内容

主要是查思想、查管理、查制度、查现场、查隐患、查事故处理。以自检形式为主，对项目管理至操作，生产全部过程、各个方位的全面安全状况进行检查。检查的重点以劳动条件、生产设备、现场管理、安全卫生设施以及生产人员的行为为主。

C. 安全自检制度

发动全员开展自检，自检与制度检查结合，形成自检自改，边检边改的局面。使全员在发现危险因素方面得到提高，在消除危险因素中受到教育，从安全检查中受到锻炼。

D. 定期安全检查：定期安全检查的周期，项目自检控制在10~15天。班组必须坚持日检。季节性、专业性安全检查，按规定要求确定日程。

E. 突击性安全检查：对特别部门、特殊设备、小区域的进行突击性安全检查。

F. 特殊检查：对预料中可能会带来新的危险因素的新安装的设备、新采用的工艺、特殊的工程项目，对有特殊安全要求的手持电动工具，电气、照明设备，通风设备，有毒有害物的储运设备进行特殊安全检查。

G. 消除危险因素：对安全检查中发现危险因素，进行处理、消除，避免事故伤害，实现安全生产。对于一些由于种种原因而一时不能消除的危险因素，应逐项分析，寻求解决办法，安排整改计划，坚持“三定”和“不推不拖”，尽快予以消除。

H. 交叉作业区段，即多种作业交叉和协调进行的区段。在交叉作业区段，若没有明显的居主导地位的单项作业，即其它作业都要服从和配合其施工要求时，在各项同时交叉进行的作业之间进行很好的协调安排，以确保有条不紊和安全顺利地进行。

两个以上生产经营单位在同一作业区域进行生产经营活动时，必须签订安全生产管理协议，明确各自的安全生产管理职责和应当采取的安全措施，指定专职安全生产管理人员进行监督检查和协调。

(2) 安全生产会议制度

项目经理部、作业队和工班组定期举行安全生产会议，总结安全生产情况，对以后的安全生产提出改进和完善措施，使安全施工顺利进行。

(3) 安全责任制度：项目经理对整个工程施工安全负责，分管生产的主要施工员对安全生产负直接领导责任，具体组织实施各项安全措施的安全制度。分管技术的项目工程师负责组织安全技术措施的编制和审核、安全技术交底和安全技术教育，工地设专职安全管理人员一名，负责安全管理和监督检查，施工员对负责分管施工范围内的安全生产负责，贯彻落实各项安全措施，各专业人员应有岗位职责，操作班组、班长、安全组干事到每个工人都有安全职责。

(4) 安全教育制度：定期进行安全意识教育，新工人上岗教育，各工种结合培训进行安全操作规程教育，对具体的分部分项工程及新材料的使用进行技术安全交底。

(5) 防火与防水安全保证措施

火灾防护的原则是“以防为主，消防结合”，加强防火管理，加强对易燃易爆品、电源、电线路和施工机械的管理和监控，加强消防措施和火险应急措施。

建立组织，健全规章制度，设专职检查员，组建救援队及维修组，明确分工，建立管理和工作制度。

制定工程防火应急方案，针对不同电源，火情及不同位置，制定相应防火应急预案，以便对症实施。

配备物资、设备和防护设施。根据工程情况配备灭火器、水车、救援车及电话、对讲机等通讯设备。

对有关人员进行培训，演习，考核，做到培训合格后方可上岗。制定具体的防电器起火、防施工作业起火、易燃品起火的措施。配备消防箱、移动灭火器、沙桶。

(6) 临电及照明安全保证措施

工地开关箱要加盖上锁。

临时用电电力线路由专职的持证上岗的电工操作。

更新老化及被损坏的电气设备和线路，在施工前、施工中、施工后均应对电气绝缘进行检验。用电设备保证接地良好。

4.2 保证安全生产的经济措施

加强劳动保护工作，对所有人员进行身体检查，安排适合的工作，配齐劳动保护用品；劳动强度符合国家有关规定；为全体人员创造舒适的休息环境。

施工过程中，各级领导、安全管理人员及专业工程师要经常深入现场，检查安全控制情况和遵章守纪情况，落实各项安全措施，发现影响安全的各类情况及时制止，必要

时给予通报批评。施工过程中出现安全事故，完全接受采购人的经济处罚。

4.3 保证安全生产施工的措施

(1) 电器操作人员必须穿绝缘鞋；严禁穿拖鞋及喝酒后作业。

(2) 各工种进行上下立体交叉作业时，不得在同一垂直方向操作。

(3) 夜间施工，照明设施数量、功率必须满足施工要求。

(4) 沿线施工便道，特别是与公路交叉路段必须按照要求配置足够数量的交通标志牌和交通管制人员。

(5) 临时供电及照明线路应满足国家有关现行规定要求，电线接头牢固，电力安全应定期检查。

第五章 合同草案条款

本合同为中小企业预留合同

水利工程日常维修养护经费（中央）-水工设施维修项目

施工合同

发包人（采购人）：北京市北运河管理处

承包人（供应商）：

年 月 日

第 1 节 通用合同条款

1. 一般约定

1.1 词语定义

通用合同条款、专用合同条款中的下列词语应具有本款所赋予的含义。

1.1.1 合同

1.1.1.1 合同文件（或称合同）：指合同协议书、中标通知书、投标函及投标函附录、专用合同条款、通用合同条款、技术标准和要求、图纸、已标价工程量清单，以及其他合同文件。

1.1.1.2 合同协议书：指第 1.5 款所指的合同协议书。

1.1.1.3 中标通知书：指发包人通知承包人中标的函件。

1.1.1.4 投标函：指构成合同文件组成部分的由承包人填写并签署的投标函。

1.1.1.5 投标函附录：指附在投标函后构成合同文件的投标函附录。

1.1.1.6 技术标准和要求：指构成合同文件组成部分的名为技术标准和要求（合同技术条款）的文件，包括合同双方当事人约定对其所作的修改或补充。

1.1.1.7 图纸：指列入合同的招标图纸、投标图纸和发包人按合同约定向承包人提供的施工图纸和其他图纸（包括配套说明和有关资料）。列入合同的招标图纸已成为合同文件的一部分，具有合同效力，主要用于在履行合同中作为衡量变更的依据，但不能直接用于施工。经发包人确认进入合同的投标图纸亦成为合同文件的一部分，用于在履行合同中检验承包人是否按其投标时承诺的条件进行施工的依据，亦不能直接用于施工。

1.1.1.8 已标价工程量清单：指构成合同文件组成部分的由承包人按照规定的格式和要求填写并标明价格的工程量清单。

1.1.1.9 其他合同文件：指经合同双方当事人确认构成合同文件的其他文件。

1.1.2 合同当事人和人员

1.1.2.1 合同当事人：指发包人和（或）承包人。

1.1.2.2 发包人：指专用合同条款中指明并与承包人在合同协议书中签字的当事人。

1.1.2.3 承包人：指专用合同条款中指明并与发包人在合同协议书中签字的当事人。

1.1.2.4 承包人项目经理：指承包人派驻施工现场的全权负责人。

1.1.2.5 分包人：指专用合同条款中指明的，从承包人处分包合同中某一部分工程，并与其签订分包合同的分包人。

1.1.2.6 监理人：指在专用合同条款中指明的，受发包人委托对合同履行实施管理的法人或其他组织。

1.1.2.7 总监理工程师（总监）：指由监理人委派常驻施工现场对合同履行实施管理的全权负责人。

1.1.3 工程和设备

1.1.3.1 工程：指永久工程和（或）临时工程。

1.1.3.2 永久工程：指按合同约定建造并移交给发包人的工程，包括工程设备。

1.1.3.3 临时工程：指为完成合同约定的永久工程所修建的各类临时性工程，不包括施工设备。

1.1.3.4 单位工程：指专用合同条款中指明特定范围的永久工程。

1.1.3.5 工程设备：指构成或计划构成永久工程一部分的机电设备、金属结构设备、仪器装置及其他类似的设备和装置。

1.1.3.6 施工设备：指为完成合同约定的各项工作所需的设备、器具和其他物品，不包括临时工程和材料。

1.1.3.7 临时设施：指为完成合同约定的各项工作所服务的临时性生产和生活设施。

1.1.3.8 承包人设备：指承包人自带的施工设备。

1.1.3.9 施工场地（或称工地、现场）：指用于合同工程施工的场所，以及在合同中指定作为施工场地组成部分的其他场所，包括永久占地和临时占地。

1.1.3.10 永久占地：指发包人为建设本合同工程永久征用的场地。

1.1.3.11 临时占地 指发包人为建设本合同工程临时征用，承包人在完工后须按合同要求退还的场地。

1.1.4 日期

1.1.4.1 开工通知：指监理人按第 11.1 款通知承包人开工的函件。

1.1.4.2 开工日期：指监理人按第 11.1 款发出的开工通知中写明的开工日期。

1.1.4.3 工期 指承包人在投标函中承诺的完成合同工程所需的期限，包括按第 11.3 款、第 11.4 款和第 11.6 款约定所做的变更。

1.1.4.4 竣工日期：即合同工程完工日期，指第 1.1.4.3 目约定工期届满时的日期。实际完工日期以合同工程完工证书中写明的日期为准。

1.1.4.5 缺陷责任期 即工程质量保修期，指履行第 19.2 款约定的缺陷责任的期限，包括根据第 19.3 款约定所作的延长，具体期限由专用合同条款约定。

1.1.4.6 基准日期：指投标截止时间前 28 天的日期。

1.1.4.7 天：除特别指明外，指日历天。合同中按天计算时间的，开始当天不计入，从次日开始计算。期限最后一天的截止时间为当天 24：00。

1.1.5 合同价格和费用

1.1.5.1 签约合同价：指签订合同时合同协议书中写明的，包括了暂列金额、暂估价在内的合同总金额。

1.1.5.2 合同价格：指承包人按合同约定完成了包括缺陷责任期（工程质量保修期）内的全部承包工作后，发包人应付给承包人的金额，包括在履行合同过程中按合同约定进行的变更和调整。

1.1.5.3 费用：指为履行合同所发生的或将要发生的所有合理开支，包括管理费和应分摊的其他费用，但不包括利润。

1.1.5.4 暂列金额：指已标价工程量清单中所列的暂列金额，用于在签订协议书时尚未确定或不可预见变更的施工及其所需材料、工程设备、服务等金额，包括以计日工方式支付的金额。

1.1.5.5 暂估价：指发包人在工程量清单中给定的用于支付必然发生但暂时不能确定价格的材料、设备以及专业工程的金额。

1.1.5.6 计日工：指对零星工作采取的一种计价方式，按合同中的计日工子目及其单价计价付款。

1.1.5.7 质量保证金（或称保留金）：指按第 17.4.1 项约定用于保证在缺陷责任期（工程质量保修期）内履行缺陷修复义务的金额。

1.1.6 其他

1.1.6.1 书面形式：指合同文件、信函、电报、传真等可以有形地表现所载内容的形式。

1.2 语言文字

除专用术语外，合同使用的语言文字为中文。必要时专用术语应附有中文注释。

1.3 法律

适用于合同的法律包括中华人民共和国法律、行政法规、部门规章，以及工程所在地的地方法规、自治条例、单行条例和地方政府规章。

1.4 合同文件的优先顺序

组成合同的各项文件应互相解释，互为说明。除专用合同条款另有约定外，解释合同文件的优先顺序如下：

- (1) 合同协议书；
- (2) 中标通知书；
- (3) 投标函及投标函附录；
- (4) 专用合同条款；
- (5) 通用合同条款；
- (6) 技术标准和要求；
- (7) 图纸；

(8) 已标价工程量清单；

(9) 其他合同文件。

1.5 合同协议书

承包人按中标通知书规定的时间与发包人签订合同协议书。除法律另有规定或合同另有约定外，发包人和承包人的法定代表人或其委托代理人在合同协议书上签字并盖单位章后，合同生效。

1.6 图纸和承包人文件

1.6.1 图纸的提供

发包人应按技术标准和要求（合同技术条款）约定的期限和数量将施工图纸以及其他图纸（包括配套说明和有关资料）提供给承包人。由于发包人未按时提供图纸造成工期延误的，按第 11.3 款的约定办理。

1.6.2 承包人提供的文件

承包人提供的文件应按技术标准和要求（合同技术条款）约定的期限和数量提供给监理人。监理人应按技术标准和要求（合同技术条款）约定的期限批复承包人。

1.6.3 图纸的修改

设计人需要对已发给承包人的施工图纸进行修改时，监理人应在技术标准和要求（合同技术条款）约定的期限内签发施工图纸的修改图给承包人。承包人应按技术标准和要求（合同技术条款）的约定编制一份承包人实施计划提交监理人批准后执行。

1.6.4 图纸的错误

承包人发现发包人提供的图纸存在明显错误或疏忽，应及时通知监理人。

1.6.5 图纸和承包人文件的保管

监理人和承包人均应在施工场地各保存一套完整的包含第 1.6.1 项、第 1.6.2 项、第 1.6.3 项约定内容的图纸和承包人文件。

1.7 联络

1.7.1 与合同有关的通知、批准、证明、证书、指示、要求、请求、同意、意见、确定和决定等，均应采用书面形式。

1.7.2 第 1.7.1 项中的通知、批准、证明、证书、指示、要求、请求、同意、意见、确定和决定等来往函件，均应在合同约定的期限内送达指定地点和接收人，并办理签收手续。来往函件的送达期限在技术标准和要求（合同技术条款）中约定，送达地点在专用合同条款中约定。

1.7.3 来往函件均应按合同约定的期限及时发出和答复，不得无故扣压和拖延，亦不得拒收。否则，由此造成的后果由责任方负责。

1.8 转让

除合同另有约定外，未经对方当事人同意，一方当事人不得将合同权利全部或部分转让给第三人，也不得全部或部分转移合同义务。

1.9 严禁贿赂

合同双方当事人不得以贿赂或变相贿赂的方式，谋取不当利益或损害对方权益。因贿赂造成对方损失的，行为人应赔偿损失，并承担相应的法律责任。

1.10 化石、文物

1.10.1 在施工场地发掘的所有文物、古迹以及具有地质研究或考古价值的其他遗迹、化石、钱币或物品属于国家所有。一旦发现上述文物，承包人应采取有效合理的保护措施，防止任何人员移动或损坏上述物品，并立即报告当地文物行政部门，同时通知监理人。发包人、监理人和承包人应按文物行政部门要求采取妥善保护措施，由此导致费用增加和（或）工期延误由发包人承担。

1.10.2 承包人发现文物后不及时报告或隐瞒不报，致使文物丢失或损坏的，应赔偿损失，并承担相应的法律责任。

1.11 专利技术

1.11.1 承包人在使用任何材料、承包人设备、工程设备或采用施工工艺时，因侵犯专利权或其他知识产权所引起的责任，由承包人承担，但由于遵照发包人提供的设计或技术

标准和要求引起的除外。

1.11.2 承包人在投标文件中采用专利技术的，专利技术的使用费包含在投标报价内。

1.11.3 承包人的技术秘密和声明需要保密的资料和信息，发包人和监理人不得为合同以外的目的泄露给他人。

1.11.4 合同实施过程中，发包人要求承包人采用专利技术的，发包人应办理相应的使用手续，承包人应按发包人约定的条件使用，并承担使用专利技术的相关试验工作，所需费用由发包人承担。

1.12 图纸和文件的保密

1.12.1 发包人提供的图纸和文件，未经发包人同意，承包人不得为合同以外的目的泄露给他人或公开发表与引用。

1.12.2 承包人提供的文件，未经承包人同意，发包人和监理人不得为合同以外的目的泄露给他人或公开发表与引用。

2. 发包人义务

2.1 遵守法律

发包人在履行合同过程中应遵守法律，并保证承包人免于承担因发包人违反法律而引起的任何责任。

2.2 发出开工通知

发包人应委托监理人按第 11.1 款的约定向承包人发出开工通知。

2.3 提供施工场地

2.3.1 发包人应在合同双方签订协议书后的 14 天内，将本合同工程的施工场地范围图提交给承包人。发包人提供的施工场地范围图应标明场地范围内永久占地与临时占地的范围和界限，以及指明提供给承包人用于施工场地布置的范围和界限及其有关资料。

2.3.2 发包人提供的施工用地范围在专用合同条款中约定。

2.3.3 除专用合同条款另有约定外，发包人应按技术标准和要求（合同技术条款）的约

定，向承包人提供施工场地内的工程地质图纸和报告，以及地下障碍物图纸等施工场地有关资料，并保证资料的真实、准确、完整。

2.4 协助承包人办理证件和批件

发包人应协助承包人办理法律规定的有关施工证件和批件。

2.5 组织设计交底

发包人应根据合同进度计划，组织设计单位向承包人进行设计交底。

2.6 支付合同价款

发包人应按合同约定向承包人及时支付合同价款。

2.7 组织竣工验收（组织法人验收）

发包人应按合同约定及时组织法人验收。

2.8 其他义务

其他义务在专用合同条款中补充约定。

3. 监理人

3.1 监理人的职责和权力

3.1.1 监理人受发包人的委托，享有合同约定的权力。监理人的权力范围在专用合同条款中明确。当监理人认为出现了危及生命、工程或毗邻财产等安全的紧急事件时，在不免除合同约定的承包人责任的情况下，监理人可以指示承包人实施为消除或减少这种危险所必须进行的工作，即使没有发包人的事先批准，承包人也应立即遵照执行。监理人应按第 15 条的约定增加相应的费用，并通知承包人。

3.1.2 监理人发出的任何指示应视为已得到发包人的批准，但监理人无权免除或变更合同约定的发包人和承包人的权利、义务和责任。

3.1.3 合同约定应由承包人承担的义务和责任，不因监理人对承包人提交文件的审查或批准，对工程、材料和设备的检查和检验，以及为实施监理作出的指示等职务行为而减轻或解除。

3.2 总监理工程师

发包人应在发出开工通知前将总监理工程师的任命通知承包人。总监理工程师更换时，应在调离 14 天前通知承包人。总监理工程师短期离开施工现场的，应委派代表代行其职责，并通知承包人。

3.3 监理人员

3.3.1 总监理工程师可以授权其他监理人员负责执行其指派的一项或多项监理工作。总监理工程师应将被授权监理人员的姓名及其授权范围通知承包人。被授权的监理人员在授权范围内发出的指示视为已得到总监理工程师的同意，与总监理工程师发出的指示具有同等效力。总监理工程师撤销某项授权时，应将撤销授权的决定及时通知承包人。

3.3.2 监理人员对承包人的任何工作、工程或其采用的材料和工程设备未在约定的或合理的期限内提出否定意见的，视为已获批准，但不影响监理人在以后拒绝该项工作、工程、材料或工程设备的权利。

3.3.3 承包人对总监理工程师授权的监理人员发出的指示有疑问的，可向总监理工程师提出书面异议，总监理工程师应在 48 小时内对该指示予以确认、更改或撤销。

3.3.4 除专用合同条款另有约定外，总监理工程师不应将第 3.5 款约定应由总监理工程师作出确定的权力授权或委托给其他监理人员。

3.4 监理人的指示

3.4.1 监理人应按第 3.1 款的约定向承包人发出指示，监理人的指示应盖有监理人授权的施工场地机构章，并由总监理工程师或总监理工程师按第 3.3.1 项约定授权的监理人员签字。

3.4.2 承包人收到监理人按第 3.4.1 项作出的指示后应遵照执行。指示构成变更的，应按第 15 条处理。

3.4.3 在紧急情况下，总监理工程师或被授权的监理人员可以当场签发临时书面指示，承包人应遵照执行。承包人应在收到上述临时书面指示后 24 小时内，向监理人发出书面确认函。监理人在收到书面确认函后 24 小时内未予答复的，该书面确认函应被视为监理人的正式指示。

3.4.4 除合同另有约定外，承包人只从总监理工程师或按第 3.3.1 项被授权的监理人员处取得指示。

3.4.5 由于监理人未能按合同约定发出指示、指示延误或指示错误而导致承包人费用增加和（或）工期延误的，由发包人承担赔偿责任。

3.5 商定或确定

3.5.1 合同约定总监理工程师应按照本款对任何事项进行商定或确定时，总监理工程师应与合同当事人协商，尽量达成一致。不能达成一致的，总监理工程师应认真研究后审慎确定。

3.5.2 总监理工程师应将商定或确定的事项通知合同当事人，并附详细依据。对总监理工程师的确定有异议的，构成争议，按照第 24 条的约定处理。在争议解决前，双方应暂按总监理工程师的确定执行，按照第 24 条的约定对总监理工程师的确定作出修改的，按修改后的结果执行。

4. 承包人

4.1 承包人的一般义务

4.1.1 遵守法律

承包人在履行合同过程中应遵守法律，并保证发包人免于承担因承包人违反法律而引起的任何责任。

4.1.2 依法纳税

承包人应按有关法律规定纳税，应缴纳的税金包括在合同价格内。

4.1.3 完成各项承包工作

承包人应按合同约定以及监理人根据第 3.4 款作出的指示，实施、完成全部工程，并修补工程中的任何缺陷。除第 5.2 款、第 6.2 款另有约定外，承包人应提供为完成合同工作所需的劳务、材料、施工设备、工程设备和其他物品，并按合同约定负责临时设施的设计、建造、运行、维护、管理和拆除。

4.1.4 对施工作业和施工方法的完备性负责

承包人应按合同约定的工作内容和施工进度要求，编制施工组织设计和施工措施计划，并对所有施工作业和施工方法的完备性和安全可靠性负责。

4.1.5 保证工程施工和人员的安全

承包人应按第 9.2 款约定采取施工安全措施，确保工程及其人员、材料、设备和设施的安全，防止因工程施工造成的人身伤害和财产损失。

4.1.6 负责施工场地及其周边环境与生态的保护工作

承包人应按照第 9.4 款约定负责施工场地及其周边环境与生态的保护工作。

4.1.7 避免施工对公众与他人的利益造成损害

承包人在进行合同约定的各项工作时，不得侵害发包人与他人使用公用道路、水源、市政管网等公共设施的权利，避免对邻近的公共设施产生干扰。承包人占用或使用他人的施工场地，影响他人作业或生活的，应承担相应责任。

4.1.8 为他人提供方便

承包人应按监理人的指示为他在施工场地或附近实施与工程有关的其他各项工作提供可能的条件。除合同另有约定外，提供有关条件的内容和可能发生的费用，由监理人按第 3.5 款商定或确定。

4.1.9 工程的维护和照管

除合同另有约定外，合同工程完工证书颁发前，承包人应负责照管和维护工程。合同工程完工证书颁发时尚有部分未完工程的，承包人还应负责该未完工程的照管和维护工作，直至完工后移交给发包人为止。

4.1.10 其他义务

其他义务在专用合同条款中补充约定。

4.2 履约担保

承包人应保证其履约担保在发包人颁发合同工程完工证书前一直有效。发包人应在合同工程完工证书颁发后 28 天内将履约担保退还给承包人。

4.3 分包

4.3.1 承包人不得将其承包的全部工程转包给第三人，或将其承包的全部工程肢解后以分包的名义转包给第三人。

4.3.2 承包人不得将工程主体、关键性工作分包给第三人。除专用合同条款另有约定外，未经发包人同意，承包人不得将工程的其他部分或工作分包给第三人。

4.3.3 分包人的资格能力应与其分包工程的标准和规模相适应。

4.3.4 按投标函附录约定分包工程的，承包人应向发包人和监理人提交分包合同副本。

4.3.5 承包人应与分包人就分包工程向发包人承担连带责任。

4.3.6 分包分为工程分包和劳务作业分包。工程分包应遵循合同约定或者经发包人书面认可。禁止承包人将本合同工程进行违法分包。分包人应具备与分包工程规模 and 标准相适应的资质和业绩，在人力、设备、资金等方面具有承担分包工程施工的能力。分包人应自行完成所承包的任务。

4.3.7 在合同实施过程中，如承包人无力在合同规定的期限内完成合同中的应急防汛、抢险等危及公共安全和工程安全的项目，发包人可对该应急防汛、抢险等项目的部分工程指定分包人。因非承包人原因形成指定分包条件的，发包人的指定分包不应增加承包人的额外费用；因承包人原因形成指定分包条件的，承包人应承担指定分包所增加的费用。

由指定分包人造成的与其分包工作有关的一切索赔、诉讼和损失赔偿由指定分包人直接对发包人负责，承包人不对此承担责任。

4.3.8 承包人和分包人应当签订分包合同，并履行合同约定的义务。分包合同必须遵循承包合同的各项原则，满足承包合同中相应条款的要求。发包人对分包合同实施情况进行监督检查。承包人应将分包合同副本提交发包人和监理人。

4.3.9 除 4.3.7 项规定的指定分包外，承包人对其分包项目的实施以及分包人的行为向发包人负全部责任。承包人应对分包项目的工程进度、质量、安全、计量和验收等实施监督和管理。

4.3.10 分包人应按专用合同条款的约定设立项目管理机构组织管理分包工程的施工活

动。

4.4 联合体

4.4.1 联合体各方应共同与发包人签订合同协议书。联合体各方应为履行合同承担连带责任。

4.4.2 联合体协议经发包人确认后作为合同附件。在履行合同过程中，未经发包人同意，不得修改联合体协议。

4.4.3 联合体牵头人负责与发包人和监理人联系，并接受指示，负责组织联合体各成员全面履行合同。

4.5 承包人项目经理

4.5.1 承包人应按合同约定指派项目经理，并在约定的期限内到职。承包人更换项目经理应事先征得发包人同意，并应在更换 14 天前通知发包人和监理人。承包人项目经理短期离开施工场地，应事先征得监理人同意，并委派代表代行其职责。

4.5.2 承包人项目经理应按合同约定以及监理人按第 3.4 款作出的指示，负责组织合同工程的实施。在情况紧急且无法与监理人取得联系时，可采取保证工程和人员生命财产安全的紧急措施，并在采取措施后 24 小时内向监理人提交书面报告。

4.5.3 承包人为履行合同发出的一切函件均应盖有承包人授权的施工场地管理机构章，并由承包人项目经理或其授权代表签字。

4.5.4 承包人项目经理可以授权其下属人员履行其某项职责，但事先应将这些人员的姓名和授权范围通知监理人。

4.6 承包人人员的管理

4.6.1 承包人应在接到开工通知后 28 天内，向监理人提交承包人在施工场地的管理机构以及人员安排的报告，其内容应包括管理机构的设置、各主要岗位的技术和管理人员名单及其资格，以及各工种技术工人的安排状况。承包人应向监理人提交施工场地人员变动情况的报告。

4.6.2 为完成合同约定的各项工作，承包人应向施工场地派遣或雇佣足够数量的下列人

员：

- (1) 具有相应资格的专业技工和合格的普工；
- (2) 具有相应施工经验的技术人员；
- (3) 具有相应岗位资格的各级管理人员。

4.6.3 承包人安排在施工场地的主要管理人员和技术骨干应相对稳定。承包人更换主要管理人员和技术骨干时，应取得监理人的同意。

4.6.4 特殊岗位的工作人员均应持有相应的资格证明，监理人有权随时检查。监理人认为有必要时，可进行现场考核。

4.7 撤换承包人项目经理和其他人员

承包人应对其项目经理和其他人员进行有效管理。监理人要求撤换不能胜任本职工作、行为不端或玩忽职守的承包人项目经理和其他人员的，承包人应予以撤换。

4.8 保障承包人人员的合法权益

4.8.1 承包人应与其雇佣的人员签订劳动合同，并按时发放工资。

4.8.2 承包人应按劳动法的规定安排工作时间，保证其雇佣人员享有休息和休假的权利。因工程施工的特殊需要占用休假日或延长工作时间的，应不超过法律规定的限度，并按法律规定给予补休或付酬。

4.8.3 承包人应为其雇佣人员提供必要的食宿条件，以及符合环境保护和卫生要求的生活环境，在远离城镇的施工场地，还应配备必要的伤病防治和急救的医务人员与医疗设施。

4.8.4 承包人应按国家有关劳动保护的规定，采取有效的防止粉尘、降低噪声、控制有害气体和保障高温、高寒、高空作业安全等劳动保护措施。其雇佣人员在施工中受到伤害的，承包人应立即采取有效措施进行抢救和治疗。

4.8.5 承包人应按有关法律规定和合同约定，为其雇佣人员办理保险。

4.8.6 承包人应负责处理其雇佣人员因工伤亡事故的善后事宜。

4.9 工程价款应专款专用

发包人按合同约定支付给承包人的各项价款应专用于合同工程。

4.10 承包人现场查勘

4.10.1 发包人应将其持有的现场地质勘探资料、水文气象资料提供给承包人，并对其准确性负责。但承包人应对其阅读上述有关资料后所作出的解释和推断负责。

4.10.2 承包人应对施工场地和周围环境进行查勘，并收集有关地质、水文、气象条件、交通条件、风俗习惯以及其他为完成合同工作有关的当地资料。在全部合同工作中，应视为承包人已充分估计了应承担的责任和风险。

4.11 不利物质条件

4.11.1 除专用合同条款另有约定外，不利物质条件是指在施工中遭遇不可预见的外界障碍或自然条件造成施工受阻。

4.11.2 承包人遇到不利物质条件时，应采取适应不利物质条件的合理措施继续施工，并及时通知监理人。承包人有权根据第 23.1 款的约定，要求延长工期及增加费用。监理人收到此类要求后，应在分析上述外界障碍或自然条件是否不可预见及不可预见程度的基础上，按照通用合同条款第 15 条的约定办理。

5. 材料和工程设备

5.1 承包人提供的材料和工程设备

5.1.1 除第 5.2 款约定由发包人提供的材料和工程设备外，承包人负责采购、运输和保管完成本合同工作所需的材料和工程设备。承包人应对其采购的材料和工程设备负责。

5.1.2 承包人应按专用合同条款的约定，将各项材料和工程设备的供货人及品种、规格、数量和供货时间等报送监理人审批。承包人应向监理人提交其负责提供的材料和工程设备的质量证明文件，并满足合同约定的质量标准。

5.1.3 对承包人提供的材料和工程设备，承包人应会同监理人进行检验和交货验收，查验材料合格证明和产品合格证书，并按合同约定和监理人指示，进行材料的抽样检验和工程设备的检验测试，检验和测试结果应提交监理人，所需费用由承包人承担。

5.2 发包人提供的材料和工程设备

5.2.1 发包人提供的材料和工程设备,应在专用合同条款中写明材料和工程设备的名称、规格、数量、价格、交货方式、交货地点和计划交货日期等。

5.2.2 承包人应根据合同进度计划的安排,向监理人报送要求发包人交货的日期计划。发包人应按照监理人与合同双方当事人商定的交货日期,向承包人提交材料和工程设备。

5.2.3 发包人应在材料和工程设备到货7天前通知承包人,承包人应会同监理人在约定的时间内,赴交货地点共同进行验收。发包人提供的材料和工程设备运至交货地点验收后,由承包人负责接收、卸货、运输和保管。

5.2.4 发包人要求向承包人提前交货的,承包人不得拒绝,但发包人应承担承包人由此增加的费用。

5.2.5 承包人要求更改交货日期或地点的,应事先报请监理人批准。由于承包人要求更改交货时间或地点所增加的费用和(或)工期延误由承包人承担。

5.2.6 发包人提供的材料和工程设备的规格、数量或质量不符合合同要求,或由于发包人原因发生交货日期延误及交货地点变更等情况的,发包人应承担由此增加的费用和(或)工期延误,并向承包人支付合理利润。

5.3 材料和工程设备专用于合同工程

5.3.1 运入施工场地的材料、工程设备,包括备品备件、安装专用工器具与随机资料,必须专用于合同工程,未经监理人同意,承包人不得运出施工场地或挪作他用。

5.3.2 随同工程设备运入施工场地的备品备件、专用工器具与随机资料,应由承包人会同监理人按供货人的装箱单清点后共同封存,未经监理人同意不得启用。承包人因合同工作需要使用上述物品时,应向监理人提出申请。

5.4 禁止使用不合格的材料和工程设备

5.4.1 监理人有权拒绝承包人提供的不合格材料或工程设备,并要求承包人立即进行更换。监理人应在更换后再次进行检查和检验,由此增加的费用和(或)工期延误由承包人承担。

5.4.2 监理人发现承包人使用了不合格的材料和工程设备，应即时发出指示要求承包人立即改正，并禁止在工程中继续使用不合格的材料和工程设备。

5.4.3 发包人提供的材料或工程设备不符合合同要求的，承包人有权拒绝，并可要求发包人更换，由此增加的费用和（或）工期延误由发包人承担。

6. 施工设备和临时设施

6.1 承包人提供的施工设备和临时设施

6.1.1 承包人应按合同进度计划的要求，及时配置施工设备和修建临时设施。进入施工场地的承包人设备需经监理人核查后才能投入使用。承包人更换合同约定的承包人设备的，应报监理人批准。

6.1.2 除专用合同条款另有约定外，承包人应自行承担修建临时设施的费用，需要临时占地的，应由发包人办理申请手续并承担相应费用。

6.2 发包人提供的施工设备和临时设施

发包人提供的施工设备或临时设施在专用合同条款中约定。

6.3 要求承包人增加或更换施工设备

承包人使用的施工设备不能满足合同进度计划和（或）质量要求时，监理人有权要求承包人增加或更换施工设备，承包人应及时增加或更换，由此增加的费用和（或）工期延误由承包人承担。

6.4 施工设备和临时设施专用于合同工程

6.4.1 除合同另有约定外，运入施工场地的所有施工设备以及在施工场地建设的临时设施应专用于合同工程。未经监理人同意，不得将上述施工设备和临时设施中的任何部分运出施工场地或挪作他用。

6.4.2 经监理人同意，承包人可根据合同进度计划撤走闲置的施工设备。

7. 交通运输

7.1 道路通行权和场外设施

除专用合同条款另有约定外，承包人应根据合同工程的施工需要，负责办理取得出入施工场地的专用和临时道路的通行权，以及取得为工程建设所需修建场外设施的权利，并承担相关费用。发包人应协助承包人办理上述手续。

7.2 场内施工道路

7.2.1 除本合同约定由发包人提供的部分道路和交通设施外，承包人应负责修建、维修、养护和管理其施工所需的全部临时道路和交通设施（包括合同约定由发包人提供的部分道路和交通设施的维修、养护和管理），并承担相应费用。

7.2.2 承包人修建的临时道路和交通设施，应免费提供发包人、监理人以及与本合同有关的其他承包人使用。

7.3 场外交通

7.3.1 承包人车辆外出行驶所需的场外公共道路的通行费、养路费和税款等由承包人承担。

7.3.2 承包人应遵守有关交通法规，严格按照道路和桥梁的限制荷重安全行驶，并服从交通管理部门的检查和监督。

7.4 超大件和超重件的运输

由承包人负责运输的超大件或超重件，应由承包人负责向交通管理部门办理申请手续，发包人给予协助。运输超大件或超重件所需的道路和桥梁临时加固改造费用和其他有关费用，由承包人承担，但专用合同条款另有约定除外。

7.5 道路和桥梁的损坏责任

因承包人运输造成施工场地内外公共道路和桥梁损坏的，由承包人承担修复损坏的全部费用和可能引起的赔偿。

7.6 水路和航空运输

本条上述各款的内容适用于水路运输和航空运输，其中“道路”一词的涵义包括河道、航线、船闸、机场、码头、堤防以及水路或航空运输中其他相似结构物；“车辆”一词的涵义包括船舶和飞机等。

8. 测量放线

8.1 施工控制网

8.1.1 除专用合同条款另有约定外，施工控制网由承包人负责测设，发包人应在本合同协议书签订后的 14 天内，向承包人提供测量基准点、基准线和水准点及其相关资料。承包人应在收到上述资料后的 28 天内，将施测的施工控制网资料提交监理人审批。监理人应在收到报批件后的 14 天内批复承包人。

8.1.2 承包人应负责管理施工控制网点。施工控制网点丢失或损坏的，承包人应及时修复。承包人应承担施工控制网点的管理与修复费用，并在工程完工后将施工控制网点移交发包人。

8.2 施工测量

8.2.1 承包人应负责施工过程中的全部施工测量放线工作，并配置合格的人员、仪器、设备和其他物品。

8.2.2 监理人可以指示承包人进行抽样复测，当复测中发现错误或出现超过合同约定的误差时，承包人应按监理人指示进行修正或补测，并承担相应的复测费用。

8.3 基准资料错误的责任

发包人应对其提供的测量基准点、基准线和水准点及其书面资料的真实性、准确性和完整性负责。发包人提供上述基准资料错误导致承包人测量放线工作的返工或造成工程损失的，发包人应当承担由此增加的费用和（或）工期延误，并向承包人支付合理利润。承包人发现发包人提供的上述基准资料存在明显错误或疏忽的，应及时通知监理人。

8.4 监理人使用施工控制网

监理人需要使用施工控制网的，承包人应提供必要的协助，发包人不再为此支付费用。

8.5 补充地质勘探

在合同实施期间，监理人可以指示承包人进行必要的补充地质勘探并提供有关资料。承包人为本合同永久工程施工的需要进行补充地质勘探时，须经监理人批准，并应向监

理人提交有关资料，上述补充勘探的费用由发包人承担。承包人为其临时工程设计及施工的需要进行的补充地质勘探，其费用由承包人承担。

9. 施工安全、治安保卫和环境保护

9.1 发包人的施工安全责任

9.1.1 发包人应按合同约定履行安全职责。发包人委托监理人根据国家有关安全的法律、法规、强制性标准以及部门规章，对承包人的安全责任履行情况进行监督和检查。监理人的监督检查不减轻承包人应负的安全责任。

9.1.2 发包人应对其现场机构雇佣的全部人员的工伤事故承担责任，但由于承包人原因造成发包人人员伤亡的，应由承包人承担责任。

9.1.3 发包人应负责赔偿以下各种情况造成的第三者人身伤亡和财产损失：

（1）工程或工程的任何部分对土地的占用所造成的第三者财产损失；

（2）由于发包人原因在施工场地及其毗邻地带造成的第三者人身伤亡和财产损失。

9.1.4 除专用合同条款另有约定外，发包人负责向承包人提供施工现场及施工可能影响的毗邻区域内供水、排水、供电、供气、供热、通讯、广播电视等地下管线资料、气象和水文观测资料、拟建工程可能影响的相邻建筑物地下工程的有关资料，并保证有关资料的真实、准确、完整，满足有关技术规程的要求。

9.1.5 发包人按照已标价工程量清单所列金额和合同约定的计量支付规定，支付安全作业环境及安全施工措施所需费用。

9.1.6 发包人负责组织工程参建单位编制保证安全生产的措施方案。工程开工前，就落实保证安全生产的措施进行全面系统的布置，进一步明确承包人的安全生产责任。

9.1.7 发包人负责在拆除工程和爆破工程施工 14 天前向有关部门或机构报送相关备案资料。

9.2 承包人的施工安全责任

9.2.1 承包人应按合同约定履行安全职责，执行监理人有关安全工作的指示。承包人应按技术标准和要求（合同技术条款）约定的内容和期限，以及监理人的指示，编制施工

安全技术措施提交监理人审批。监理人应在技术标准和要求（合同技术条款）约定的期限内批复承包人。

9.2.2 承包人应加强施工作业安全管理，特别应加强易燃、易爆材料、火工器材、有毒与腐蚀性材料和其他危险品的管理，以及对爆破作业和地下工程施工等危险作业的管理。

9.2.3 承包人应严格按照国家安全标准制定施工安全操作规程，配备必要的安全生产和劳动保护设施，加强对承包人人员的安全教育，并发放安全工作手册和劳动保护用具。

9.2.4 承包人应按监理人的指示制定应对灾害的紧急预案，报送监理人审批。承包人还应按预案做好安全检查，配置必要的救助物资和器材，切实保护好有关人员的人身和财产安全。

9.2.5 合同约定的安全作业环境及安全施工措施所需费用应遵守有关规定，并包括在相关工作的合同价格中。因采取合同未约定的安全作业环境及安全施工措施增加的费用，由监理人按第 3.5 款商定或确定。

9.2.6 承包人应对其履行合同所雇佣的全部人员，包括分包人人员的工伤事故承担责任，但由于发包人原因造成承包人人员工伤事故的，应由发包人承担责任。

9.2.7 由于承包人原因在施工场地内及其毗邻地带造成的第三者人员伤亡和财产损失，由承包人负责赔偿。

9.2.8 承包人已标价工程量清单应包含工程安全作业环境及安全施工措施所需费用。

9.2.9 承包人应当建立健全安全生产责任制度和安全生产教育培训制度，制定安全生产规章制度和操作规程，保证本单位建立和完善安全生产条件所需资金的投入，对本工程进行定期和专项安全检查，并做好安全检查记录。

9.2.10 承包人应当设立安全生产管理机构，施工现场必须有专职安全生产管理人员。

9.2.11 承包人应负责对特种作业人员进行专门的安全作业培训，并保证特种作业人员持证上岗。

9.2.12 承包人应在施工组织设计中编制安全技术措施和施工现场临时用电方案。对专用合同条款约定的工程，应编制专项施工方案报监理人批准；对专用合同条款约定的专项施工方案，还应组织专家进行论证、审查，其中专家 1/2 人员应经发包人同意。

9.2.13 承包人在使用施工起重机械和整体提升脚手架、模板等自升式架设设施前，应当组织有关单位进行验收。

9.3 治安保卫

9.3.1 除合同另有约定外，发包人应与当地公安部门协商，在现场建立治安管理机构或联防组织，统一管理施工场地的治安保卫事项，履行合同工程的治安保卫职责。

9.3.2 发包人和承包人除应协助现场治安管理机构或联防组织维护施工场地的社会治安外，还应做好包括生活区在内的各自管辖区的治安保卫工作。

9.3.3 除合同另有约定外，发包人和承包人应在工程开工后，共同编制施工场地治安管理计划，并制定应对突发治安事件的紧急预案。在工程施工过程中，发生暴乱、爆炸等恐怖事件，以及群殴、械斗等群体性突发治安事件的，发包人和承包人应立即向当地政府报告。发包人和承包人应积极协助当地有关部门采取措施平息事态，防止事态扩大，尽量减少财产损失和避免人员伤亡。

9.4 环境保护

9.4.1 承包人在施工过程中，应遵守有关环境保护的法律，履行合同约定的环境保护义务，并对违反法律和合同约定义务所造成的环境破坏、人身伤害和财产损失负责。

9.4.2 承包人应按合同约定的环保工作内容，编制施工环保措施计划，报送监理人审批。

9.4.3 承包人应按照批准的施工环保措施计划有序地堆放和处理施工废弃物，避免对环境造成破坏。因承包人任意堆放或弃置施工废弃物造成妨碍公共交通、影响城镇居民生活、降低河流行洪能力、危及居民安全、破坏周边环境，或者影响其他承包人施工等后果的，承包人应承担责任。

9.4.4 承包人应按合同约定采取有效措施，对施工开挖的边坡及时进行支护，维护排水设施，并进行水土保护，避免因施工造成的地质灾害。

9.4.5 承包人应按国家饮用水管理标准定期对饮用水源进行监测，防止施工活动污染饮用水源。

9.4.6 承包人应按合同约定，加强对噪声、粉尘、废气、废水和废油的控制，努力降低噪声，控制粉尘和废气浓度，做好废水和废油的治理和排放。

9.5 事故处理

9.5.1 发包人负责组织参建单位制定本工程的质量与安全事故应急预案，建立质量与安全事故应急处置指挥部。

9.5.2 承包人应对施工现场易发生重大事故的部位、环节进行监控，配备救援器材、设备，并定期组织演练。

9.5.3 工程开工前，承包人应根据本工程的特点制定施工现场施工质量与安全事故应急预案，并报发包人备案。

9.5.4 施工过程中发生事故时，发包人、承包人应立即启动应急预案。

9.5.5 事故调查处理由发包人按相关规定履行手续，承包人应配合。

9.6 水土保持

9.6.1 发包人应及时向承包人提供水土保持方案。

9.6.2 承包人在施工过程中，应遵守有关水土保持的法律法规和规章，履行合同约定的水土保持义务，并对其违反法律和合同约定义务所造成的水土流失灾害、人身伤害和财产损失负责。

9.6.3 承包人的水土保持措施计划，应满足技术标准和要求（合同技术条款）约定的水土保持要求。

9.7 文明工地

9.7.1 发包人应按专用合同条款的约定，负责建立创建文明建设工地的组织机构，制定创建文明建设工地的规划和办法。

9.7.2 承包人应按创建文明建设工地的规划和办法，履行职责，承担相应责任。所需费用应含在已标价工程量清单中。

9.8 防汛度汛

9.8.1 发包人组织工程参建单位编制本工程的度汛方案和措施。

9.8.2 承包人应根据发包人编制的本工程度汛方案和措施，制定相应的度汛方案，报送

发包人批准后实施。

10. 进度计划

10.1 合同进度计划

承包人应按技术标准和要求（合同技术条款）约定的内容和期限以及监理人的指示，编制详细的施工总进度计划及其说明提交监理人审批。监理人应在技术标准和要求（合同技术条款）约定的期限内批复承包人，否则该进度计划视为已得到批准。经监理人批准的施工进度计划称合同进度计划，是控制合同工程进度的依据。承包人还应根据合同进度计划，编制更为详细的分阶段或单位工程或分部工程进度计划，报监理人审批。

10.2 合同进度计划的修订

不论何种原因造成工程的实际进度与第 10.1 款的合同进度计划不符时，承包人均应在 14 天内向监理人提交修订合同进度计划的申请报告，并附有关措施和相关资料，报监理人审批，监理人应在收到申请报告后的 14 天内批复。当监理人认为需要修订合同进度计划时，承包人应按监理人的指示，在 14 天内向监理人提交修订的合同进度计划，并附调整计划的相关资料，提交监理人审批。监理人应在收到进度计划后的 14 天内批复。

不论何种原因造成施工进度延迟，承包人均应按监理人的指示，采取有效措施赶上进度。承包人应在向监理人提交修订合同进度计划的同时，编制一份赶工措施报告提交监理人审批。由于发包人原因造成施工进度延迟，应按第 11.3 款的约定办理；由于承包人原因造成施工进度延迟，应按第 11.5 款的约定办理。

10.3 单位工程进度计划

监理人认为有必要时，承包人应按监理人指示的内容和期限，并根据合同进度计划的进度控制要求，编制单位工程进度计划，提交监理人审批。

10.4 提交资金流估算表

承包人应在按第 10.1 款约定向监理人提交施工总进度计划的同时，按下表约定的格式，向监理人提交按月的资金流估算表。估算表应包括承包人计划可从发包人处得到的全部款额，以供发包人参考。此后，当监理人提出要求时，承包人应在监理人指定的

期限内提交修订的资金流估算表。

资金流估算表（参考格式）

金额单位

年	月	工程 预付款	完成工 作量付 款	质量保 证金扣 留	材料 款 扣除	预付款 扣还	其他	应收款	累计 应收款

11. 开工和竣工（完工）

11.1 开工

11.1.1 监理人应在开工日期 7 天前向承包人发出开工通知。监理人在发出开工通知前应获得发包人同意。工期自监理人发出的开工通知中载明的开工日期起计算。承包人应在开工日期后尽快施工。

11.1.2 承包人应按第 10.1 款约定的合同进度计划，向监理人提交工程开工报审表，经监理人审批后执行。开工报审表应详细说明按合同进度计划正常施工所需的施工道路、临时设施、材料设备、施工人员等施工组织措施的落实情况以及工程的进度安排。

11.1.3 若发包人未能按合同约定向承包人提供开工的必要条件，承包人有权要求延长工期。监理人应在收到承包人的书面要求后，按第 3.5 款的约定，与合同双方商定或确定增加的费用和延长的工期。

11.1.4 承包人在接到开工通知后 14 天内未按进度计划要求及时进场组织施工，监理人可通知承包人在接到通知后 7 天内提交一份说明其进场延误的书面报告，报送监理人。书面报告应说明不能及时进场的原因和补救措施，由此增加的费用和工期延误责任由承包人承担。

11.2 竣工（完工）

承包人应在第 1.1.4.3 目约定的期限内完成合同工程。合同工程实际完工日期在合同工程完工证书中明确。

11.3 发包人的工期延误

在履行合同过程中，由于发包人的下列原因造成工期延误的，承包人有权要求发包人延长工期和（或）增加费用，并支付合理利润。需要修订合同进度计划的，按照第10.2款的约定办理。

- （1）增加合同工作内容；
- （2）改变合同中任何一项工作的质量要求或其他特性；
- （3）发包人迟延提供材料、工程设备或变更交货地点的；
- （4）因发包人原因导致的暂停施工；
- （5）提供图纸延误；
- （6）未按合同约定及时支付预付款、进度款；
- （7）发包人造成工期延误的其他原因。

11.4 异常恶劣的气候条件

11.4.1 当工程所在地发生危及施工安全的异常恶劣气候时，发包人和承包人应按本合同通用合同条款第12条的约定，及时采取暂停施工或部分暂停施工措施。异常恶劣气候条件解除后，承包人应及时安排复工。

11.4.2 异常恶劣气候条件造成的工期延误和工程损坏，应由发包人与承包人参照本合同通用合同条款第21.3款的约定协商处理。

11.4.3 本合同工程界定异常恶劣气候条件的范围在专用合同条款中约定。

11.5 承包人的工期延误

由于承包人原因，未能按合同进度计划完成工作，或监理人认为承包人施工进度不能满足合同工期要求的，承包人应采取措施加快进度，并承担加快进度所增加的费用。由于承包人原因造成工期延误，承包人应支付逾期完工违约金。逾期完工违约金的计算方法在专用合同条款中约定。承包人支付逾期完工违约金，不免除承包人完成工程及修补缺陷的义务。

11.6 工期提前

发包人要求承包人提前完工，或承包人提出提前完工的建议能够给发包人带来效益的，应由监理人与承包人共同协商采取加快工程进度的措施和修订合同进度计划。发包人应承担承包人由此增加的费用，并向承包人支付专用合同条款约定的相应奖金。

发包人要求提前完工的，双方协商一致后应签订提前完工协议，协议内容包括：

- (1) 提前的时间和修订后的进度计划；
- (2) 承包人的赶工措施；
- (3) 发包人为赶工提供的条件；
- (4) 赶工费用（包括利润和奖金）。

12. 暂停施工

12.1 承包人暂停施工的责任

因下列暂停施工增加的费用和（或）工期延误由承包人承担：

- (1) 承包人违约引起的暂停施工；
- (2) 由于承包人原因为工程合理施工和安全保障所必需的暂停施工；
- (3) 承包人擅自暂停施工；
- (4) 承包人其他原因引起的暂停施工；
- (5) 专用合同条款约定由承包人承担的其他暂停施工。

12.2 发包人暂停施工的责任

由于发包人原因引起的暂停施工造成工期延误的，承包人有权要求发包人延长工期和（或）增加费用，并支付合理利润。

属于下列任何一种情况引起的暂停施工，均为发包人的责任：

- (1) 由于发包人违约引起的暂停施工；
- (2) 由于不可抗力的自然或社会因素引起的暂停施工；

(3) 专用合同条款中约定的其他由于发包人原因引起的暂停施工。

12.3 监理人暂停施工指示

12.3.1 监理人认为有必要时，可向承包人作出暂停施工的指示，承包人应按监理人指示暂停施工。不论由于何种原因引起的暂停施工，暂停施工期间承包人应负责妥善保护工程并提供安全保障。

12.3.2 由于发包人的原因发生暂停施工的紧急情况，且监理人未及时下达暂停施工指示的，承包人可先暂停施工，并及时向监理人提出暂停施工的书面请求。监理人应在接到书面请求后的 24 小时内予以答复，逾期未答复的，视为同意承包人的暂停施工请求。

12.4 暂停施工后的复工

12.4.1 暂停施工后，监理人应与发包人和承包人协商，采取有效措施积极消除暂停施工的影响。当工程具备复工条件时，监理人应立即向承包人发出复工通知。承包人收到复工通知后，应在监理人指定的期限内复工。

12.4.2 承包人无故拖延和拒绝复工的，由此增加的费用和工期延误由承包人承担；因发包人原因无法按时复工的，承包人有权要求发包人延长工期和（或）增加费用，并支付合理利润。

12.5 暂停施工持续 56 天以上

12.5.1 监理人发出暂停施工指示后 56 天内未向承包人发出复工通知，除了该项停工属于第 12.1 款的情况外，承包人可向监理人提交书面通知，要求监理人在收到书面通知后 28 天内准许已暂停施工的工程或其中一部分工程继续施工。如监理人逾期不予批准，则承包人可以通知监理人，将工程受影响的部分视为按第 15.1（1）项的可取消工作。如暂停施工影响到整个工程，可视为发包人违约，应按第 22.2 款的规定办理。

12.5.2 由于承包人责任引起的暂停施工，如承包人在收到监理人暂停施工指示后 56 天内不认真采取有效的复工措施，造成工期延误，可视为承包人违约，应按第 22.1 款的规定办理。

13. 工程质量

13.1 工程质量要求

13.1.1 工程质量验收按合同约定验收标准执行。

13.1.2 因承包人原因造成工程质量达不到合同约定验收标准的, 监理人有权要求承包人返工直至符合合同要求为止, 由此造成的费用增加和(或)工期延误由承包人承担。

13.1.3 因发包人原因造成工程质量达不到合同约定验收标准的, 发包人应承担由于承包人返工造成的费用增加和(或)工期延误, 并支付承包人合理利润。

13.2 承包人的质量管理

13.2.1 承包人应在施工场地设置专门的质量检查机构, 配备专职质量检查人员, 建立完善的质量检查制度。承包人应按技术标准和要求(合同技术条款)约定的内容和期限, 编制工程质量保证措施文件, 包括质量检查机构的组织和岗位责任、质量检查人员的组成、质量检查程序和实施细则等, 提交监理人审批。监理人应在技术标准和要求(合同技术条款)约定的期限内批复承包人。

13.2.2 承包人应加强对施工人员的质量教育和技术培训, 定期考核施工人员的劳动技能, 严格执行规范和操作规程。

13.3 承包人的质量检查

承包人应按合同约定对材料、工程设备以及工程的所有部位及其施工工艺进行全过程的质量检查和检验, 并作详细记录, 编制工程质量报表, 报送监理人审查。

13.4 监理人的质量检查

监理人有权对工程的所有部位及其施工工艺、材料和工程设备进行检查和检验。承包人应为监理人的检查和检验提供方便, 包括监理人到施工场地, 或制造、加工地点, 或合同约定的其他地方进行察看和查阅施工原始记录。承包人还应按监理人指示, 进行施工场地取样试验、工程复核测量和设备性能检测, 提供试验样品、提交试验报告和测量成果以及监理人要求进行的其他工作。监理人的检查和检验, 不免除承包人按合同约定应负的责任。

13.5 工程隐蔽部位覆盖前的检查

13.5.1 通知监理人检查

经承包人自检确认的工程隐蔽部位具备覆盖条件后，承包人应通知监理人在约定的期限内检查。承包人的通知应附有自检记录和必要的检查资料。监理人应按时到场检查。经监理人检查确认质量符合隐蔽要求，并在检查记录上签字后，承包人才能进行覆盖。监理人检查确认质量不合格的，承包人应在监理人指示的时间内修整返工后，由监理人重新检查。

13.5.2 监理人未到场检查

监理人未按第 13.5.1 项约定的时间进行检查的，除监理人另有指示外，承包人可自行完成覆盖工作，并作相应记录报送监理人，监理人应签字确认。监理人事后对检查记录有疑问的，可按第 13.5.3 项的约定重新检查。

13.5.3 监理人重新检查

承包人按第 13.5.1 项或第 13.5.2 项覆盖工程隐蔽部位后，监理人对质量有疑问的，可要求承包人对已覆盖的部位进行钻孔探测或揭开重新检验，承包人应遵照执行，并在检验后重新覆盖恢复原状。经检验证明工程质量符合合同要求的，由发包人承担由此增加的费用和（或）工期延误，并支付承包人合理利润；经检验证明工程质量不符合合同要求的，由此增加的费用和（或）工期延误由承包人承担。

13.5.4 承包人私自覆盖

承包人未通知监理人到场检查，私自将工程隐蔽部位覆盖的，监理人有权指示承包人钻孔探测或揭开检查，由此增加的费用和（或）工期延误由承包人承担。

13.6 清除不合格工程

13.6.1 承包人使用不合格材料、工程设备，或采用不适当的施工工艺，或施工不当，造成工程不合格的，监理人可以随时发出指示，要求承包人立即采取措施进行补救，直至达到合同要求的质量标准，由此增加的费用和（或）工期延误由承包人承担。

13.6.2 由于发包人提供的材料或工程设备不合格造成的工程不合格，需要承包人采取措施补救的，发包人应承担由此增加的费用和（或）工期延误，并支付承包人合理利润。

13.7 质量评定

13.7.1 发包人应组织承包人进行工程项目划分,并确定单位工程、主要分部工程、重要隐蔽单元工程和关键部位单元工程。

13.7.2 工程实施过程中,单位工程、主要分部工程、重要隐蔽单元工程和关键部位单元工程的项目划分需要调整时,承包人应报发包人确认。

13.7.3 承包人应在单元(工序)工程质量自评合格后,报监理人核定质量等级并签证认可。

13.7.4 除专用合同条款另有约定外,承包人应在重要隐蔽单元工程和关键部位单元工程质量自评合格以及监理人抽检后,由监理人组织承包人等单位组成的联合小组,共同检查核定其质量等级并填写签证表。发包人按有关规定完成质量结论报工程质量监督机构核备手续。

13.7.5 承包人应在分部工程质量自评合格后,报监理人复核和发包人认定。发包人负责按有关规定完成分部工程质量结论报工程质量监督机构核备(核定)手续。

13.7.6 承包人应在单位工程质量自评合格后,报监理人复核和发包人认定。发包人负责按有关规定完成单位工程质量结论报工程质量监督机构核定手续。

13.7.7 除专用合同条款另有约定外,工程质量等级分为合格和优良,应分别达到约定的标准。

13.8 质量事故处理

13.8.1 发生质量事故时,承包人应及时向发包人和监理人报告。

13.8.2 质量事故调查处理由发包人按相关规定履行手续,承包人应配合。

13.8.3 承包人应对质量缺陷进行备案。发包人委托监理人对质量缺陷备案情况进行监督检查并履行相关手续。

13.8.4 除专用合同条款另有约定外,工程竣工验收时,发包人负责向竣工验收委员会汇报并提交历次质量缺陷处理的备案资料。

14. 试验和检验

14.1 材料、工程设备和工程的试验和检验

14.1.1 承包人应按合同约定进行材料、工程设备和工程的试验和检验，并为监理人对上述材料、工程设备和工程的质量检查提供必要的试验资料和原始记录。按合同约定应由监理人与承包人共同进行试验和检验的，由承包人负责提供必要的试验资料和原始记录。

14.1.2 监理人未按合同约定派员参加试验和检验的，除监理人另有指示外，承包人可自行试验和检验，并应立即将试验和检验结果报送监理人，监理人应签字确认。

14.1.3 监理人对承包人的试验和检验结果有疑问的，或为查清承包人试验和检验成果的可靠性要求承包人重新试验和检验的，可按合同约定由监理人与承包人共同进行。重新试验和检验的结果证明该项材料、工程设备或工程的质量不符合合同要求的，由此增加的费用和（或）工期延误由承包人承担；重新试验和检验结果证明该项材料、工程设备和工程符合合同要求，由发包人承担由此增加的费用和（或）工期延误，并支付承包人合理利润。

14.1.4 承包人应按相关规定和标准对水泥、钢材等原材料与中间产品质量进行检验，并报监理人复核。

14.1.5 除专用合同条款另有约定外，水工金属结构、启闭机及机电产品进场后，监理人组织发包人按合同进行交货检查和验收。安装前，承包人应检查产品是否有出厂合格证、设备安装说明书及有关技术文件，对在运输和存放过程中发生的变形、受潮、损坏等问题应作好记录，并进行妥善处理。

14.1.6 对专用合同条款约定的试块、试件及有关材料，监理人实行见证取样。见证取样资料由承包人制备，记录应真实齐全，监理人、承包人等参与见证取样人员均应在相关文件上签字。

14.2 现场材料试验

14.2.1 承包人根据合同约定或监理人指示进行的现场材料试验，应由承包人提供试验场所、试验人员、试验设备器材以及其他必要的试验条件。

14.2.2 监理人在必要时可以使用承包人的试验场所、试验设备器材以及其他试验条件，进行以工程质量检查为目的的复核性材料试验，承包人应予以协助。

14.3 现场工艺试验

承包人应按合同约定或监理人指示进行现场工艺试验。对大型的现场工艺试验，监理人认为必要时，应由承包人根据监理人提出的工艺试验要求，编制工艺试验措施计划，报送监理人审批。

15. 变更

15.1 变更的范围和内容

在履行合同中发生以下情形之一，应按照本款规定进行变更。

- (1) 取消合同中任何一项工作，但被取消的工作不能转由发包人或其他人实施；
- (2) 改变合同中任何一项工作的质量或其他特性；
- (3) 改变合同工程的基线、标高、位置或尺寸；
- (4) 改变合同中任何一项工作的施工时间或改变已批准的施工工艺或顺序；
- (5) 为完成工程需要追加的额外工作；
- (6) 增加或减少专用合同条款中约定的关键项目工程量超过其工程总量的一定数量百分比。

上述第(1)～(6)目的变更内容引起工程施工组织和进度计划发生实质性变动和影响其原定的价格时，才予调整该项目的单价。第(6)目情形下单价调整方式在专用合同条款中约定。

15.2 变更权

在履行合同过程中，经发包人同意，监理人可按第15.3款约定的变更程序向承包人作出变更指示，承包人应遵照执行。没有监理人的变更指示，承包人不得擅自变更。

15.3 变更程序

15.3.1 变更的提出

(1) 在合同履行过程中，可能发生第15.1款约定情形的，监理人可向承包人发出变更意向书。变更意向书应说明变更的具体内容和发包人对变更的时间要求，并附必要的图纸和相关资料。变更意向书应要求承包人提交包括拟实施变更工作的计划、措施和

完工时间等内容的实施方案。发包人同意承包人根据变更意向书要求提交的变更实施方案的，由监理人按第 15.3.3 项约定发出变更指示。

(2) 在合同履行过程中，发生第 15.1 款约定情形的，监理人应按照第 15.3.3 项约定向承包人发出变更指示。

(3) 承包人收到监理人按合同约定发出的图纸和文件，经检查认为其中存在第 15.1 款约定情形的，可向监理人提出书面变更建议。变更建议应阐明要求变更的依据，并附必要的图纸和说明。监理人收到承包人书面建议后，应与发包人共同研究，确认存在变更的，应在收到承包人书面建议后的 14 天内作出变更指示。经研究后不同意作为变更的，应由监理人书面答复承包人。

(4) 若承包人收到监理人的变更意向书后认为难以实施此项变更，应立即通知监理人，说明原因并附详细依据。监理人与承包人和发包人协商后确定撤销、改变或不改变原变更意向书。

15.3.2 变更估价

(1) 除专用合同条款对期限另有约定外，承包人应在收到变更指示或变更意向书后的 14 天内，向监理人提交变更报价书，报价内容应根据第 15.4 款约定的估价原则，详细开列变更工作的价格组成及其依据，并附必要的施工方法说明和有关图纸。

(2) 变更工作影响工期的，承包人应提出调整工期的具体细节。监理人认为有必要时，可要求承包人提交要求提前或延长工期的施工进度计划及相应施工措施等详细资料。

(3) 除专用合同条款对期限另有约定外，监理人收到承包人变更报价书后的 14 天内，根据第 15.4 款约定的估价原则，按照第 3.5 款商定或确定变更价格。

15.3.3 变更指示

(1) 变更指示只能由监理人发出。

(2) 变更指示应说明变更的目的、范围、变更内容以及变更的工程量及其进度和技术要求，并附有关图纸和文件。承包人收到变更指示后，应按变更指示进行变更工作。

15.4 变更的估价原则

除专用合同条款另有约定外，因变更引起的价格调整按照本款约定处理。

15.4.1 已标价工程量清单中有适用于变更工作的子目的，采用该子目的单价。

15.4.2 已标价工程量清单中无适用于变更工作的子目，但有类似子目的，可在合理范围内参照类似子目的单价，由监理人按第 3.5 款商定或确定变更工作的单价。

15.4.3 已标价工程量清单中无适用或类似子目的单价，可按照成本加利润的原则，由监理人按第 3.5 款商定或确定变更工作的单价。

15.5 承包人的合理化建议

15.5.1 在履行合同过程中，承包人对发包人提供的图纸、技术要求以及其他方面提出的合理化建议，均应以书面形式提交监理人。合理化建议书的内容应包括建议工作的详细说明、进度计划和效益以及与其他工作的协调等，并附必要的设计文件。监理人应与发包人协商是否采纳建议。建议被采纳并构成变更的，应按第 15.3.3 项约定向承包人发出变更指示。

15.5.2 承包人提出的合理化建议降低了合同价格、缩短了工期或者提高了工程经济效益的，发包人可按国家有关规定在专用合同条款中约定给予奖励。

15.6 暂列金额

暂列金额只能按照监理人的指示使用，并对合同价格进行相应调整。

15.7 计日工

15.7.1 发包人认为有必要时，由监理人通知承包人以计日工方式实施变更的零星工作。其价款按列入已标价工程量清单中的计日工计价子目及其单价进行计算。

15.7.2 采用计日工计价的任何一项变更工作，应从暂列金额中支付，承包人应在该项变更的实施过程中，每天提交以下报表和有关凭证报送监理人审批：

- (1) 工作名称、内容和数量；
- (2) 投入该工作所有人员的姓名、工种、级别和耗用工时；
- (3) 投入该工作的材料类别和数量；

(4) 投入该工作的施工设备型号、台数和耗用台时；

(5) 监理人要求提交的其他资料和凭证。

15.7.3 计日工由承包人汇总后，按第 17.3.2 项的约定列入进度付款申请单，由监理人复核并经发包人同意后列入进度付款。

15.8 暂估价

15.8.1 发包人在工程量清单中给定暂估价的材料、工程设备和专业工程属于依法必须招标的范围并达到规定的规模标准的，若承包人不具备承担暂估价项目的的能力或具备承担暂估价项目的的能力但明确不参与投标的，由发包人和承包人组织招标；若承包人具备承担暂估价项目的的能力且明确参与投标的，由发包人组织招标。暂估价项目中标金额与工程量清单中所列金额差以及相应的税金等其他费用列入合同价格。必须招标的暂估价项目招标组织形式、发包人和承包人组织招标时双方的权利义务关系在专用合同条款中约定。

15.8.2 发包人在工程量清单中给定暂估价的材料和工程设备不属于依法必须招标的范围或未达到规定的规模标准的，应由承包人按第 5.1 款的约定提供。经监理人确认的材料、工程设备的价格与工程量清单中所列的暂估价的金额差以及相应的税金等其他费用列入合同价格。

15.8.3 发包人在工程量清单中给定暂估价的专业工程不属于依法必须招标的范围或未达到规定的规模标准的，由监理人按照第 15.4 款进行估价，但专用合同条款另有约定的除外。经估价的专业工程与工程量清单中所列的暂估价的金额差以及相应的税金等其他费用列入合同价格。

16. 价格调整

16.1 物价波动引起的价格调整

由于物价波动原因引起合同价格需要调整的，其价格调整方式在专用合同条款中约定。

16.1.1 采用价格指数调整价格差额

16.1.1.1 价格调整公式

因人工、材料和设备等价格波动影响合同价格时，根据投标函附录中的价格指数和权重表约定的数据，按以下公式计算差额并调整合同价格。

$$\Delta P = P_0 \{ A + [B_1 (F_{t1} / F_{o1}) + B_2 (F_{t2} / F_{o2}) + B_3 (F_{t3} / F_{o3}) + \dots + B_n (F_{tn} / F_{on})] - 1 \}$$

式中： ΔP —需调整的价格差额；

P_0 —第 17.3.3 项、第 17.5.2 项和第 17.6.2 项约定的付款证书中承包人应得到的已完成工程量的金额。此项金额应不包括价格调整、不计质量保证金的扣留和支付、预付款的支付和扣回。第 15 条约定的变更及其他金额已按现行价格计价的，也不计在内；

A —定值权重（即不调部分的权重）；

$B_1; B_2; B_3 \dots B_n$ —各可调因子的变值权重（即可调部分的权重）为各可调因子在投标函投标总报价中所占的比例；

$F_{t1}; F_{t2}; F_{t3} \dots F_{tn}$ —各可调因子的现行价格指数，指第 17.3.3 项、第 17.5.2 项和第 17.6.2 项约定的付款证书相关周期最后一天的前 42 天的各可调因子的价格指数；

$F_{o1}; F_{o2}; F_{o3} \dots F_{on}$ —各可调因子的基本价格指数，指基准日期的各可调因子的价格指数。

以上价格调整公式中的各可调因子、定值和变值权重，以及基本价格指数及其来源在投标函附录价格指数和权重表中约定。价格指数应首先采用有关部门提供的价格指数，缺乏上述价格指数时，可采用有关部门提供的价格代替。

16.1.1.2 暂时确定调整差额

在计算调整差额时得不到现行价格指数的，可暂用上一次价格指数计算，并在以后的付款中再按实际价格指数进行调整。

16.1.1.3 权重的调整

按第 15.1 款约定的变更导致原定合同中的权重不合理时，由监理人与承包人和发包人协商后进行调整。

16.1.1.4 承包人工期延误后的价格调整

由于承包人原因未在约定的工期内完工的，则对原约定完工日期后继续施工的工程，在使用第 16.1.1.1 目价格调整公式时，应采用原约定完工日期与实际完工日期的两个价格指数中较低的一个作为现行价格指数。

16.1.2 采用造价信息调整价格差额

施工期内，因人工、材料、设备和机械台班价格波动影响合同价格时，人工、机械使用费按照国家或省（自治区、直辖市）建设行政管理部门、行业建设管理部门或其授权的工程造价管理机构发布的人工成本信息、机械台班单价或机械使用费系数进行调整。需要进行价格调整的材料，其单价和采购数应由监理人复核，监理人确认需调整的材料单价及数量，作为调整工程合同价格差额的依据。

工程造价信息的来源以及价格调整的项目和系数在专用合同条款中约定。

16.2 法律变化引起的价格调整

在基准日后，因法律变化导致承包人在合同履行中所需要的工程费用发生除第 16.1 款约定以外的增减时，监理人应根据法律、国家或省、自治区、直辖市有关部门的规定，按第 3.5 款商定或确定需调整的合同价款。

17. 计量与支付

17.1 计量

17.1.1 计量单位

计量采用国家法定的计量单位。

17.1.2 计量方法

结算工程量应按工程量清单中约定的方法计量。

17.1.3 计量周期

除专用合同条款另有约定外，单价子目已完成工程量按月计量，总价子目的计量周期按批准的支付分解报告确定。

17.1.4 单价子目的计量

(1) 已标价工程量清单中的单价子目工程量为估算工程量。结算工程量是承包人实际完成的，并按合同约定的计量方法进行计量的工程量。

(2) 承包人对已完成的工程进行计量，向监理人提交进度付款申请单、已完成工程量报表和有关计量资料。

(3) 监理人对承包人提交的工程量报表进行复核，以确定实际完成的工程量。对数量有异议的，可要求承包人按第 8.2 款约定进行共同复核和抽样复测。承包人应协助监理人进行复核并按监理人要求提供补充计量资料。承包人未按监理人要求参加复核，监理人复核或修正的工程量视为承包人实际完成的工程量。

(4) 监理人认为有必要时，可通知承包人共同进行联合测量、计量，承包人应遵照执行。

(5) 承包人完成工程量清单中每个子目的工程量后，监理人应要求承包人派员共同对每个子目的历次计量报表进行汇总，以核实最终结算工程量。监理人可要求承包人提供补充计量资料，以确定最后一次进度付款的准确工程量。承包人未按监理人要求派员参加的，监理人最终核实的工程量视为承包人完成该子目的准确工程量。

(6) 监理人应在收到承包人提交的工程量报表后的 7 天内进行复核，监理人未在约定时间内复核的，承包人提交的工程量报表中的工程量视为承包人实际完成的工程量，据此计算工程价款。

17.1.5 总价子目的计量

总价子目的分解和计量按照下述约定进行。

(1) 总价子目的计量和支付应以总价为基础，不因第 16.1 款中的因素而进行调整。承包人实际完成的工程量，是进行工程目标管理和控制进度支付的依据。

(2) 承包人应按工程量清单的要求对总价子目进行分解，并在签订协议书后的 28 天内将各子目的总价支付分解表提交监理人审批。分解表应标明其所属子目和分阶段需支付的金额。承包人应按批准的各总价子目支付周期，对已完成的总价子目进行计量，确定分项的应付金额列入进度付款申请单中。

(3) 监理人对承包人提交的上述资料进行复核，以确定分阶段实际完成的工程量

和工程形象目标。对其有异议的，可要求承包人按第 8.2 款约定进行共同复核和抽样复测。

(4) 除按照第 15 条约定的变更外，总价子目的工程量是承包人用于结算的最终工程量。

17.2 预付款

17.2.1 预付款

预付款用于承包人为合同工程施工购置材料、工程设备、施工设备、修建临时设施以及组织施工队伍进场等，分为工程预付款和工程材料预付款。预付款必须专用于合同工程。预付款的额度和预付办法在专用合同条款中约定。

17.2.2 预付款保函（担保）

(1) 承包人应在收到第一次工程预付款的同时向发包人提交工程预付款担保，担保金额应与第一次工程预付款金额相同，工程预付款担保在第一次工程预付款被发包人扣回前一直有效。

(2) 工程材料预付款的担保在专用合同条款中约定。

(3) 预付款担保的担保金额可根据预付款扣回的金额相应递减。

17.2.3 预付款的扣回与还清

预付款在进度付款中扣回，扣回与还清办法在专用合同条款中约定。在颁发合同工程完工证书前，由于不可抗力或其他原因解除合同时，预付款尚未扣清的，尚未扣清的预付款余额应作为承包人的到期应付款。

17.3 工程进度付款

17.3.1 付款周期

付款周期同计量周期。

17.3.2 进度付款申请单

承包人应在每个付款周期末，按监理人批准的格式和专用合同条款约定的份数，向

监理人提交进度付款申请单，并附相应的支持性证明文件。除专用合同条款另有约定外，进度付款申请单应包括下列内容：

- (1) 截至本次付款周期末已实施工程的价款；
- (2) 根据第 15 条应增加和扣减的变更金额；
- (3) 根据第 23 条应增加和扣减的索赔金额；
- (4) 根据第 17.2 款约定应支付的预付款和扣减的返还预付款；
- (5) 根据第 17.4.1 项约定应扣减的质量保证金；
- (6) 根据合同应增加和扣减的其他金额。

17.3.3 进度付款证书和支付时间

(1) 监理人在收到承包人进度付款申请单以及相应的支持性证明文件后的 14 天内完成核查，提出发包人到期应支付给承包人的金额以及相应的支持性材料，经发包人审查同意后，由监理人向承包人出具经发包人签认的进度付款证书。监理人有权扣发承包人未能按照合同要求履行任何工作或义务的相应金额。

(2) 发包人应在监理人收到进度付款申请单后的 28 天内，将进度应付款支付给承包人。发包人不按期支付的，按专用合同条款的约定支付逾期付款违约金。

(3) 监理人出具进度付款证书，不应视为监理人已同意、批准或接受了承包人完成的该部分工作。

(4) 进度付款涉及政府投资资金的，按照国库集中支付等国家相关规定和专用合同条款的约定办理。

17.3.4 工程进度付款的修正

在对以往历次已签发的进度付款证书进行汇总和复核中发现错、漏或重复的，监理人有权予以修正，承包人也有权提出修正申请。经双方复核同意的修正，应在本次进度付款中支付或扣除。

17.4 质量保证金

17.4.1 监理人应从第一个工程进度付款周期开始，在发包人的进度付款中，按专用合同

条款的约定扣留质量保证金，直至扣留的质量保证金总额达到专用合同条款约定的金额或比例为止。质量保证金的计算额度不包括预付款的支付与扣回金额。

17.4.2 合同工程完工证书颁发后 14 天内，发包人将质量保证金总额的一半支付给承包人。在第 1.1.4.5 目约定的缺陷责任期（工程质量保修期）满时，发包人将在 30 个工作日内会同承包人按照合同约定的内容核实承包人是否完成保修责任。如无异议，发包人应当在核实后将剩余的质量保证金支付给承包人。

17.4.3 在第 1.1.4.5 目约定的缺陷责任期（工程质量保修期）满时，承包人没有完成缺陷责任的，发包人有权扣留与未履行责任剩余工作所需金额相应的质量保证金余额，并有权根据第 19.3 款约定要求延长缺陷责任期（工程质量保修期），直至完成剩余工作为止。

17.5 竣工结算（完工结算）

17.5.1 竣工（完工）付款申请单

（1）承包人应在合同工程完工证书颁发后 28 天内，按专用合同条款约定的份数向监理人提交完工付款申请单，并提供相关证明材料。完工付款申请单应包括下列内容：完工结算合同总价、发包人已支付承包人的工程价款、应扣留的质量保证金、应支付的完工付款金额。

（2）监理人对完工付款申请单有异议的，有权要求承包人进行修正和提供补充资料。经监理人和承包人协商后，由承包人向监理人提交修正后的完工付款申请单。

17.5.2 竣工（完工）付款证书及支付时间

（1）监理人在收到承包人提交的完工付款申请单后的 14 天内完成核查，提出发包人到期应支付给承包人的价款送发包人审核并抄送承包人。发包人应在收到后 14 天内审核完毕，由监理人向承包人出具经发包人签认的完工付款证书。监理人未在约定时间内核查，又未提出具体意见的，视为承包人提交的完工付款申请单已经监理人核查同意。发包人未在约定时间内审核又未提出具体意见的，监理人提出发包人到期应支付给承包人的价款视为已经发包人同意。

（2）发包人应在监理人出具完工付款证书后的 14 天内，将应支付款支付给承包人。发包人不按期支付的，按第 17.3.3（2）目的约定，将逾期付款违约金支付给承包人。

(3) 承包人对发包人签认的完工付款证书有异议的，发包人可出具完工付款申请单中承包人已同意部分的临时付款证书。存在争议的部分，按第 24 条的约定办理。

(4) 完工付款涉及政府投资资金的，按第 17.3.3 (4) 目的约定办理。

17.6 最终结清

17.6.1 最终结清申请单

(1) 工程质量保修责任终止证书签发后，承包人应按监理人批准的格式提交最终结清申请单。提交最终结清申请单的份数在专用合同条款中约定。

(2) 发包人对最终结清申请单内容有异议的，有权要求承包人进行修正和提供补充资料，由承包人向监理人提交修正后的最终结清申请单。

17.6.2 最终结清证书和支付时间

(1) 监理人收到承包人提交的最终结清申请单后的 14 天内，提出发包人应支付给承包人的价款送发包人审核并抄送承包人。发包人应在收到后 14 天内审核完毕，由监理人向承包人出具经发包人签认的最终结清证书。监理人未在约定时间内核查，又未提出具体意见的，视为承包人提交的最终结清申请已经监理人核查同意；发包人未在约定时间内审核又未提出具体意见的，监理人提出应支付给承包人的价款视为已经发包人同意。

(2) 发包人应在监理人出具最终结清证书后的 14 天内，将应支付款支付给承包人。发包人不按期支付的，按第 17.3.3 (2) 目的约定，将逾期付款违约金支付给承包人。

(3) 承包人对发包人签认的最终结清证书有异议的，按第 24 条的约定办理。

(4) 最终结清付款涉及政府投资资金的，按第 17.3.3 (4) 目的约定办理。

17.7 竣工财务决算

发包人负责编制本工程项目竣工财务决算，承包人应按专用合同条款的约定提供竣工财务决算编制所需的相关材料。

17.8 审计

发包人负责完成本工程竣工审计手续，承包人应完成相关配合工作。

18. 竣工验收（验收）

18.1 验收工作分类

本工程验收工作按主持单位分为法人验收和政府验收。法人验收和政府验收的类别在专用合同条款中约定。除专用合同条款另有约定外，法人验收由发包人主持。承包人应完成法人验收和政府验收的配合工作，所需费用应含在已标价工程量清单中。

18.2 分部工程验收

18.2.1 分部工程具备验收条件时，承包人应向发包人提交验收申请报告，发包人应在收到验收申请报告之日起 10 个工作日内决定是否同意进行验收。

18.2.2 除专用合同条款另有约定外，监理人主持分部工程验收，承包人应派符合条件的代表参加验收工作组。

18.2.3 分部工程验收通过后，发包人向承包人发送分部工程验收鉴定书。承包人应及时完成分部工程验收鉴定书载明应由承包人处理的遗留问题。

18.3 单位工程验收

18.3.1 单位工程具备验收条件时，承包人应向发包人提交验收申请报告，发包人应在收到验收申请报告之日起 10 个工作日内决定是否同意进行验收。

18.3.2 发包人主持单位工程验收，承包人应派符合条件的代表参加验收工作组。

18.3.3 单位工程验收通过后，发包人向承包人发送单位工程验收鉴定书。承包人应及时完成单位工程验收鉴定书载明应由承包人处理的遗留问题。

18.3.4 需提前投入使用的单位工程在专用合同条款中明确。

18.4 合同工程完工验收

18.4.1 合同工程具备验收条件时，承包人应向发包人提交验收申请报告，发包人应在收到验收申请报告之日起 20 个工作日内决定是否同意进行验收。

18.4.2 发包人主持合同工程完工验收，承包人应派代表参加验收工作组。

18.4.3 合同工程完工验收通过后，发包人向承包人发送合同工程完工验收鉴定书。承包

人应及时完成合同工程完工验收鉴定书载明应由承包人处理的遗留问题。

18.4.4 合同工程完工验收通过后，发包人与承包人应在 30 个工作日内组织专人负责工程交接，双方交接负责人应在交接记录上签字。承包人应按验收鉴定书约定的时间及时移交工程及其档案资料。工程移交时，承包人应向发包人递交工程质量保修书。在承包人递交了工程质量保修书、完成施工场地清理以及提交有关资料后，发包人应在 30 个工作日内向承包人颁发合同工程完工证书。

18.5 阶段验收

18.5.1 工程建设具备阶段验收条件时，发包人负责提出阶段验收申请报告。承包人应派代表参加阶段验收，并作为被验收单位在验收鉴定书上签字。阶段验收的具体类别在专用合同条款中约定。

18.5.2 承包人应及时完成阶段验收鉴定书载明应由承包人处理的遗留问题。

18.6 专项验收

18.6.1 发包人负责提出专项验收申请报告。承包人应按专项验收的相关规定参加专项验收。专项验收的具体类别在专用合同条款中约定。

18.6.2 承包人应及时完成专项验收成果性文件载明应由承包人处理的遗留问题。

18.7 竣工验收

18.7.1 申请竣工验收前，发包人组织竣工验收自查，承包人应派代表参加。

18.7.2 竣工验收分为竣工技术预验收和竣工验收两个阶段。发包人应通知承包人派代表参加技术预验收和竣工验收。

18.7.3 专用合同条款约定工程需要进行技术鉴定的，承包人应提交有关资料并完成配合工作。

18.7.4 竣工验收需要进行质量检测的，所需费用由发包人承担，但因承包人原因造成质量不合格的除外。

18.7.5 工程质量保修期满以及竣工验收遗留问题和尾工处理完成并通过验收后，发包人负责将处理情况和验收成果报送竣工验收主持单位，申请领取工程竣工证书，并发送承

包人。

18.8 施工期运行

18.8.1 施工期运行是指合同工程尚未全部完工，其中某单位工程或部分工程已完工，需要投入施工期运行的，经发包人按第 18.2 款或第 18.3 款的约定验收合格，证明能确保安全后，才能在施工期投入运行。需要在施工期运行的单位工程或部分工程在专用合同条款中约定。

18.8.2 在施工期运行中发现工程或工程设备损坏或存在缺陷的，由承包人按第 19.2 款约定进行修复。

18.9 试运行

18.9.1 除专用合同条款另有约定外，承包人应按规定进行工程及工程设备试运行，负责提供试运行所需的人员、器材和必要的条件，并承担全部试运行费用。

18.9.2 由于承包人的原因导致试运行失败的，承包人应采取措施保证试运行合格，并承担相应费用。由于发包人的原因导致试运行失败的，承包人应当采取措施保证试运行合格，发包人应承担由此产生的费用，并支付承包人合理利润。

18.10 竣工（完工）清场

18.10.1 工程项目竣工（完工）清场的工作范围和内容在技术标准和要求（合同技术条款）中约定。

18.10.2 承包人未按监理人的要求恢复临时占地，或者场地清理未达到合同约定的，发包人有权委托其他人恢复或清理，所发生的金额从拟支付给承包人的款项中扣除。

18.11 施工队伍的撤离

合同工程完工证书颁发后的 56 天内，除了经监理人同意需在缺陷责任期（工程质量保修期）内继续工作和使用的人员、施工设备和临时工程外，其余的人员、施工设备和临时工程均应撤离施工场地或拆除。除合同另有约定外，缺陷责任期（工程质量保修期）满时，承包人的人员和施工设备应全部撤离施工场地。

19. 缺陷责任与保修责任

19.1 缺陷责任期（工程质量保修期）的起算时间

除专用合同条款另有约定外，缺陷责任期（工程质量保修期）从工程通过合同工程完工验收后开始计算。在合同工程完工验收前，已经发包人提前验收的单位工程或部分工程，若未投入使用，其缺陷责任期（工程质量保修期）亦从工程通过合同工程完工验收后开始计算；若已投入使用，其缺陷责任期（工程质量保修期）从通过单位工程或部分工程投入使用验收后开始计算。缺陷责任期（工程质量保修期）的期限在专用条款中约定。

19.2 缺陷责任

19.2.1 承包人应在缺陷责任期（工程质量保修期）内对已交付使用的工程承担缺陷责任。

19.2.2 缺陷责任期（工程质量保修期）内，发包人对已接收使用的工程负责日常维护工作。发包人在使用过程中，发现已接收的工程存在新的缺陷或已修复的缺陷部位或部件又遭损坏的，承包人应负责修复，直至检验合格为止。

19.2.3 监理人和承包人应共同查清缺陷和（或）损坏的原因。经查明属承包人原因造成的，应由承包人承担修复和查验的费用。经查验属发包人原因造成的，发包人应承担修复和查验的费用，并支付承包人合理利润。

19.2.4 承包人不能在合理时间内修复缺陷的，发包人可自行修复或委托其他人修复，所需费用和利润的承担，按第 19.2.3 项约定办理。

19.3 缺陷责任期（工程质量保修期）的延长

由于承包人原因造成某项缺陷或损坏使某项工程或工程设备不能按原定目标使用而需要再次检查、检验和修复的，发包人有权要求承包人相应延长缺陷责任期（工程质量保修期），但缺陷责任期（工程质量保修期）最长不超过 2 年。

19.4 进一步试验和试运行

任何一项缺陷或损坏修复后，经检查证明其影响了工程或工程设备的使用性能，承包人应重新进行合同约定的试验和试运行，试验和试运行的全部费用应由责任方承担。

19.5 承包人的进入权

缺陷责任期（工程质量保修期）内承包人为缺陷修复工作需要，有权进入工程现场，但应遵守发包人的保安和保密规定。

19.6 缺陷责任期终止证书（工程质量保修责任终止证书）

合同工程竣工验收或投入使用验收后，发包人与承包人应办理工程交接手续，承包人应向发包人递交工程质量保修书。

缺陷责任期（工程质量保修期）满后 30 个工作日内，发包人应向承包人颁发工程质量保修责任终止证书，并退还剩余的质量保证金，但保修责任范围内的质量缺陷未处理完成的应除外。

19.7 保修责任

合同当事人根据有关法律规定，在专用合同条款中约定工程质量保修范围、期限和责任。保修期自实际完工日期起计算。在全部工程竣工验收前，已经发包人提前验收的单位工程，其保修期的起算日期相应提前。

20. 保险

20.1 工程保险

除专用合同条款另有约定外，承包人应以发包人和承包人的共同名义向双方同意的保险人投保建筑工程一切险、安装工程一切险。其具体的投保内容、保险金额、保险费率、保险期限等有关内容在专用合同条款中约定。

20.2 人员伤亡事故的保险

20.2.1 承包人员伤亡事故的保险

承包人应依照有关法律规定参加工伤保险，为其履行合同所雇佣的全部人员，缴纳工伤保险费，并要求其分包人也进行此项保险。

20.2.2 发包人员伤亡事故的保险

发包人应依照有关法律规定参加工伤保险，为其现场机构雇佣的全部人员，缴纳工伤保险费，并要求其监理人也进行此项保险。

20.3 人身意外伤害险

20.3.1 发包人应在整个施工期间为其现场机构雇用的全部人员，投保人身意外伤害险，缴纳保险费，并要求其监理人也进行此项保险。

20.3.2 承包人应在整个施工期间为其现场机构雇用的全部人员，投保人身意外伤害险，缴纳保险费，并要求其分包人也进行此项保险。

20.4 第三者责任险

20.4.1 第三者责任系指在保险期内，对因工程意外事故造成的、依法应由被保险人负责的工地上及毗邻地区的第三者人身伤亡、疾病或财产损失（本工程除外），以及被保险人因此而支付的诉讼费用和事先经保险人书面同意支付的其他费用等赔偿责任。

20.4.2 在工程质量保修责任终止证书颁发前，承包人应以承包人和发包人的共同名义，投保第 20.4.1 项约定的第三者责任险，其保险费率、保险金额等有关内容在专用合同条款中约定。

20.5 其他保险

除专用合同条款另有约定外，承包人应为其施工设备、进场的材料和工程设备等办理保险。

20.6 对各项保险的一般要求

20.6.1 保险凭证

承包人应在专用合同条款约定的期限内向发包人提交各项保险生效的证据和保险单副本，保险单必须与专用合同条款约定的条件保持一致。

20.6.2 保险合同条款的变动

承包人需要变动保险合同条款时，应事先征得发包人同意，并通知监理人。保险人作出变动的，承包人应在收到保险人通知后立即通知发包人和监理人。

20.6.3 持续保险

承包人应与保险人保持联系，使保险人能够随时了解工程实施中的变动，并确保按

保险合同条款要求持续保险。

20.6.4 保险金不足的补偿

保险金不足以补偿损失时，应由承包人和发包人各自负责补偿的范围和金额在专用合同条款中约定。

20.6.5 未按约定投保的补救

(1) 由于负有投保义务的一方当事人未按合同约定办理保险，或未能使保险持续有效的，另一方当事人可代为办理，所需费用由对方当事人承担。

(2) 由于负有投保义务的一方当事人未按合同约定办理某项保险，导致受益人未能得到保险人的赔偿，原应从该项保险得到的保险金应由负有投保义务的一方当事人支付。

20.6.6 报告义务

当保险事故发生时，投保人应按照保险单规定的条件和期限及时向保险人报告。

20.7 风险责任的转移

工程通过合同工程完工验收并移交给发包人后，原由承包人应承担的风险责任，以及保险的责任、权利和义务同时转移给发包人，但承包人在缺陷责任期（工程质量保修期）前造成损失和损坏情形除外。

21. 不可抗力

21.1 不可抗力的确认

21.1.1 不可抗力是指承包人和发包人在订立合同时不可预见，在工程施工过程中不可避免发生并不能克服的自然灾害和社会突发性事件，如地震、海啸、瘟疫、水灾、骚乱、暴动、战争和专用合同条款约定的其他情形。

21.1.2 不可抗力发生后，发包人和承包人应及时认真统计所造成的损失，收集不可抗力造成损失的证据。合同双方对是否属于不可抗力或其损失的意见不一致的，由监理人按第3.5款商定或确定。发生争议时，按第24条的约定办理。

21.2 不可抗力的通知

21.2.1 合同一方当事人遇到不可抗力事件，使其履行合同义务受到阻碍时，应立即通知合同另一方当事人和监理人，书面说明不可抗力和受阻碍的详细情况，并提供必要的证明。

21.2.2 如不可抗力持续发生，合同一方当事人应及时向合同另一方当事人和监理人提交中间报告，说明不可抗力和履行合同受阻的情况，并于不可抗力事件结束后 28 天内提交最终报告及有关资料。

21.3 不可抗力后果及其处理

21.3.1 不可抗力造成损害的责任

除专用合同条款另有约定外，不可抗力导致的人员伤亡、财产损失、费用增加和（或）工期延误等后果，由合同双方按以下原则承担：

（1）永久工程，包括已运至施工场地的材料和工程设备的损害，以及因工程损害造成的第三者人员伤亡和财产损失由发包人承担；

（2）承包人设备的损坏由承包人承担；

（3）发包人和承包人各自承担其人员伤亡和其他财产损失及其相关费用；

（4）承包人的停工损失由承包人承担，但停工期间应监理人要求照管工程和清理、修复工程的金额由发包人承担；

（5）不能按期完工的，应合理延长工期，承包人不需支付逾期完工违约金。发包人要求赶工的，承包人应采取赶工措施，赶工费用由发包人承担。

21.3.2 延迟履行期间发生的不可抗力

合同一方当事人延迟履行，在延迟履行期间发生不可抗力的，不免除其责任。

21.3.3 避免和减少不可抗力损失

不可抗力发生后，发包人和承包人均应采取措施尽量避免和减少损失的扩大，任何一方没有采取有效措施导致损失扩大的，应对扩大的损失承担责任。

21.3.4 因不可抗力解除合同

合同一方当事人因不可抗力不能履行合同的，应当及时通知对方解除合同。合同解除后，承包人应按照第 22.2.5 项约定撤离施工场地。已经订货的材料、设备由订货方负责退货或解除订货合同，不能退还的货款和因退货、解除订货合同发生的费用，由发包人承担，因未及时退货造成的损失由责任方承担。合同解除后的付款，参照第 22.2.4 项约定，由监理人按第 3.5 款商定或确定。

22. 违约

22.1 承包人违约

22.1.1 承包人违约的情形

在履行合同过程中发生的下列情况属承包人违约：

(1) 承包人违反第 1.8 款或第 4.3 款的约定，私自将合同的全部或部分权利转让给其他人，或私自将合同的全部或部分义务转移给其他人；

(2) 承包人违反第 5.3 款或第 6.4 款的约定，未经监理人批准，私自将已按合同约定进入施工场地的施工设备、临时设施或材料撤离施工场地；

(3) 承包人违反第 5.4 款的约定使用了不合格材料或工程设备，工程质量达不到标准要求，又拒绝清除不合格工程；

(4) 承包人未能按合同进度计划及时完成合同约定的工作，已造成或预期造成工期延误；

(5) 承包人在缺陷责任期（工程质量保修期）内，未能对工程接收证书所列的缺陷清单的内容或缺陷责任期（工程质量保修期）内发生的缺陷进行修复，而又拒绝按监理人指示再进行修补；

(6) 承包人无法继续履行或明确表示不履行或实质上已停止履行合同；

(7) 承包人不按合同约定履行义务的其他情况。

22.1.2 对承包人违约的处理

(1) 承包人发生第 22.1.1 (6) 目约定的违约情况时，发包人可通知承包人立即解

除合同，并按有关法律处理。

(2) 承包人发生除第 22.1.1 (6) 目约定以外的其他违约情况时，监理人可向承包人发出整改通知，要求其在指定的期限内改正。承包人应承担其违约所引起的费用增加和（或）工期延误。

(3) 经检查证明承包人已采取了有效措施纠正违约行为，具备复工条件的，可由监理人签发复工通知复工。

22.1.3 承包人违约解除合同

监理人发出整改通知 28 天后，承包人仍不纠正违约行为的，发包人可向承包人发出解除合同通知。合同解除后，发包人可派员进驻施工场地，另行组织人员或委托其他承包人施工。发包人因继续完成该工程的需要，有权扣留使用承包人在现场的材料、设备和临时设施。但发包人的这一行动不免除承包人应承担的违约责任，也不影响发包人根据合同约定享有的索赔权利。

22.1.4 合同解除后的估价、付款和结清

(1) 合同解除后，监理人按第 3.5 款商定或确定承包人实际完成工作的价值，以及承包人已提供的材料、施工设备、工程设备和临时工程等的价值。

(2) 合同解除后，发包人应暂停对承包人的一切付款，查清各项付款和已扣款金额，包括承包人应支付的违约金。

(3) 合同解除后，发包人应按第 23.4 款的约定向承包人索赔由于解除合同给发包人造成的损失。

(4) 合同双方确认上述往来款项后，出具最终结清付款证书，结清全部合同款项。

(5) 发包人和承包人未能就解除合同后的结清达成一致而形成争议的，按第 24 条的约定办理。

22.1.5 协议利益的转让

因承包人违约解除合同的，发包人有权要求承包人将其为实施合同而签订的材料和设备的订货协议或任何服务协议利益转让给发包人，并在解除合同后的 14 天内，依法办理转让手续。

22.1.6 紧急情况下无能力或不愿进行抢救

在工程实施期间或缺陷责任期（工程质量保修期）内发生危及工程安全的事件，监理人通知承包人进行抢救，承包人声明无能力或不愿立即执行的，发包人有权雇佣其他人员进行抢救。此类抢救按合同约定属于承包人义务的，由此发生的金额和（或）工期延误由承包人承担。

22.2 发包人违约

22.2.1 发包人违约的情形

在履行合同过程中发生的下列情形，属发包人违约：

- （1）发包人未能按合同约定支付预付款或合同价款，或拖延、拒绝批准付款申请和支付凭证，导致付款延误的；
- （2）发包人原因造成停工的；
- （3）监理人无正当理由没有在约定期限内发出复工指示，导致承包人无法复工的；
- （4）发包人无法继续履行或明确表示不履行或实质上已停止履行合同的；
- （5）发包人不履行合同约定其他义务的。

22.2.2 承包人有权暂停施工

发包人发生除第 22.2.1（4）目以外的违约情况时，承包人可向发包人发出通知，要求发包人采取有效措施纠正违约行为。发包人收到承包人通知后的 28 天内仍不履行合同义务，承包人有权暂停施工，并通知监理人，发包人应承担由此增加的费用和（或）工期延误，并支付承包人合理利润。

22.2.3 发包人违约解除合同

- （1）发生第 22.2.1（4）目的违约情况时，承包人可书面通知发包人解除合同。
- （2）承包人按 22.2.2 项暂停施工 28 天后，发包人仍不纠正违约行为的，承包人可向发包人发出解除合同通知。但承包人的这一行动不免除发包人承担的违约责任，也不影响承包人根据合同约定享有的索赔权利。

22.2.4 解除合同后的付款

因发包人违约解除合同的，发包人应在解除合同后 28 天内向承包人支付下列金额，承包人应在此期限内及时向发包人提交要求支付下列金额的有关资料和凭证：

(1) 合同解除日以前所完成工作的价款；

(2) 承包人为该工程施工订购并已付款的材料、工程设备和其他物品的金额。发包人付还后，该材料、工程设备和其他物品归发包人所有；

(3) 承包人为完成工程所发生的，而发包人未支付的金额；

(4) 承包人撤离施工场地以及遣散承包人人员的金额；

(5) 由于解除合同应赔偿的承包人损失；

(6) 按合同约定在合同解除日前应支付给承包人的其他金额。

发包人应按本项约定支付上述金额并退还质量保证金和履约担保，但有权要求承包人支付应偿还给发包人的各项金额。

22.2.5 解除合同后的承包人撤离

因发包人违约而解除合同后，承包人应妥善做好已完工工程和已购材料、设备的保护和移交工作，按发包人要求将承包人设备和人员撤出施工场地。承包人撤出施工场地应遵守第 18.7.1 项的约定，发包人应为承包人撤出提供必要条件。

22.3 第三人造成的违约

在履行合同过程中，一方当事人因第三人的原因造成违约的，应当向对方当事人承担违约责任。一方当事人和第三人之间的纠纷，依照法律规定或者按照约定解决。

23. 索赔

23.1 承包人索赔的提出

根据合同约定，承包人认为有权得到追加付款和（或）延长工期的，应按以下程序向发包人提出索赔：

(1) 承包人应在知道或应当知道索赔事件发生后 28 天内，向监理人递交索赔意向通知书，并说明发生索赔事件的事由。承包人未在前述 28 天内发出索赔意向通知书的，

丧失要求追加付款和（或）延长工期的权利；

（2）承包人应在发出索赔意向通知书后 28 天内，向监理人正式递交索赔通知书。索赔通知书应详细说明索赔理由以及要求追加的付款金额和（或）延长的工期，并附必要的记录和证明材料；

（3）索赔事件具有连续影响的，承包人应按合理时间间隔继续递交延续索赔通知，说明连续影响的实际情况和记录，列出累计的追加付款金额和（或）工期延长天数；

（4）在索赔事件影响结束后的 28 天内，承包人应向监理人递交最终索赔通知书，说明最终要求索赔的追加付款金额和延长的工期，并附必要的记录和证明材料。

23.2 承包人索赔处理程序

（1）监理人收到承包人提交的索赔通知书后，应及时审查索赔通知书的内容、查验承包人的记录和证明材料，必要时监理人可要求承包人提交全部原始记录副本。

（2）监理人应按第 3.5 款商定或确定追加的付款和（或）延长的工期，并在收到上述索赔通知书或有关索赔的进一步证明材料后的 42 天内，将索赔处理结果答复承包人。

（3）承包人接受索赔处理结果的，发包人应在作出索赔处理结果答复后 28 天内完成赔付。承包人不接受索赔处理结果的，按第 24 条的约定办理。

23.3 承包人提出索赔的期限

23.3.1 承包人按第 17.5 款的约定接受了完工付款证书后，应被认为已无权再提出在合同工程完工证书颁发前所发生的任何索赔。

23.3.2 承包人按第 17.6 款的约定提交的最终结清申请单中，只限于提出合同工程完工证书颁发后发生的索赔。提出索赔的期限自接受最终结清证书时终止。

23.4 发包人的索赔

23.4.1 发生索赔事件后，监理人应及时书面通知承包人，详细说明发包人有权得到的索赔金额和（或）延长缺陷责任期（工程质量保修期）的细节和依据。发包人提出索赔的期限和要求与第 23.3 款的约定相同，延长缺陷责任期（工程质量保修期）的通知应在

缺陷责任期（工程质量保修期）届满前发出。

23.4.2 监理人按第 3.5 款商定或确定发包人从承包人处得到赔付的金额和（或）缺陷责任期（工程质量保修期）的延长期。承包人应付给发包人的金额可从拟支付给承包人的合同价款中扣除，或由承包人以其他方式支付给发包人。

23.4.3 承包人对监理人按第 23.4.1 项发出的索赔书面通知内容持异议时，应在收到书面通知后的 14 天内，将持有异议的书面报告及其证明材料提交监理人。监理人应在收到承包人书面报告后的 14 天内，将异议的处理意见通知承包人，并按第 23.4.2 项的约定执行赔付。若承包人不接受监理人的索赔处理意见，可按本合同第 24 条的规定办理。

24. 争议的解决

24.1 争议的解决方式

发包人和承包人在履行合同中发生争议的，可以友好协商解决或者提请争议评审组评审。合同当事人友好协商解决不成、不愿提请争议评审或者不接受争议评审组意见的，可在专用合同条款中约定下列一种方式解决。

- (1) 向约定的仲裁委员会申请仲裁；
- (2) 向有管辖权的人民法院提起诉讼。

24.2 友好解决

在提请争议评审、仲裁或者诉讼前，以及在争议评审、仲裁或诉讼过程中，发包人和承包人均可共同努力友好协商解决争议。

24.3 争议评审

24.3.1 采用争议评审的，发包人和承包人应在开工日后的 28 天内或在争议发生后，协商成立争议评审组。争议评审组由有合同管理和工程实践经验的专家组成。

24.3.2 合同双方的争议，应首先由申请人向争议评审组提交一份详细的评审申请报告，并附必要的文件、图纸和证明材料，申请人还应将上述报告的副本同时提交给被申请人和监理人。

24.3.3 被申请人在收到申请人评审申请报告副本后的 28 天内，向争议评审组提交一份

答辩报告，并附证明材料。被申请人应将答辩报告的副本同时提交给申请人和监理人。

24.3.4 除专用合同条款另有约定外，争议评审组在收到合同双方报告后的 14 天内，邀请双方代表和有关人员举行调查会，向双方调查争议细节；必要时争议评审组可要求双方进一步提供补充材料。

24.3.5 除专用合同条款另有约定外，在调查会结束后的 14 天内，争议评审组应在不受任何干扰的情况下进行独立、公正的评审，作出书面评审意见，并说明理由。在争议评审期间，争议双方暂按总监理工程师的确定执行。

24.3.6 发包人和承包人接受评审意见的，由监理人根据评审意见拟定执行协议，经争议双方签字后作为合同的补充文件，并遵照执行。

24.3.7 发包人或承包人不接受评审意见，并要求提交仲裁或提起诉讼的，应在收到评审意见后的 14 天内将仲裁或起诉意向书面通知另一方，并抄送监理人，但在仲裁或诉讼结束前应暂按总监理工程师的确定执行。

24.4 仲裁

24.4.1 若合同双方商定直接向仲裁机构申请仲裁，应签订仲裁协议并约定仲裁机构。

24.4.2 若合同双方未能达成仲裁协议，则本合同的仲裁条款无效，任一方均有权向人民法院提起诉讼。

第 2 节 专用合同条款

1. 一般约定

1.1 词语定义

1.1.2 合同当事人和人员

1.1.2.2 发包人：_____北京市北运河管理处_____。

1.1.2.3 承包人：_____（签约后填入承包人的名称）_____。

1.1.2.5 分包人：_____ / _____。

1.1.2.6 监理人：_____ / _____。

1.1.4 日期

1.1.4.5 缺陷责任期（绿化养护期）：___1年___。

工程质量保修期：参照《房屋建筑工程质量保修办法》执行，其中屋面防水工程为5年，其他工程质量保修期为1年。

1.4 合同文件的优先顺序

进入合同文件的各项文件及其优先顺序是：

- (1) 合同协议书（包括补充协议）；
- (2) 中标通知书；
- (3) 中标人对投标文件所做出的澄清或说明；
- (4) 投标函及投标函附录；
- (5) 专用合同条款；
- (6) 通用合同条款；
- (7) 技术标准和要求（合同技术条款）；
- (8) 已标价的工程量清单；

(9) 廉政协议、安全生产协议、非道路移动机械使用承诺书、扬尘污染防治工作承诺书、北京市工程建设项目保障农民工工资支付工作承诺书、农民工工资支付协议；

(10) 经双方确认进入合同的其他文件。

1.7 联络

1.7.2 来往函件均应按技术标准和要求（合同技术条款）约定的期限送达发包人和承包人现场管理机构所在地。

来往函件应由乙方负责人送达到现场管理机构。

甲方的项目负责人的姓名：_____

联系电话：_____

电子邮箱：_____

送达地址：北京市通州区潞邑街道潞苑六街 99 号

乙方的项目负责人的姓名：_____

联系电话：_____

电子邮箱：_____

送达地址：

2. 发包人义务

2.3 提供施工场地

2.3.2 发包人提供的施工场地范围为：由发包人及时提供给承包人。

2.3.3 承包人自行勘察的施工场地范围为：承包人自行确定。

2.8 其他义务

(1) 发包人应加强对承包人按时足额支付农民工工资的监督。

(2) 发包人应督促承包人按期缴纳工伤保险和安责险。

(3) 发包人应在开工前按照就近原则选择建筑垃圾消纳场所，与其签订消纳处置协议；选择有资质且优先选择风险等级较低的建筑垃圾运输服务单位，签订运输服务合同，要求运输服务单位将建筑垃圾交给与发包人签订消纳处置协议的消纳场所；涉及在施工现场作业的，要求运输服务单位服从承包人的现场管理；持建筑垃圾治理方案、消纳处置协议和运输服务合同向所在地的区城市管理部门备案建筑垃圾消纳情况。垃圾运输及消纳费用由承包人承担，包含在投标报价中。

3. 监理人

本项目无监理人，所有合同约定监理人职责和权力均由发包人承担和行使。

4. 承包人

4.1 承包人的一般义务

4.1.10 其他义务

(1) 本工程在设计度汛标准内的安全度汛由承包人负责，并承担由此发生的一切费用。

(2) 承包人应按照北京市生态环境局关于设定禁止高排放非道路移动机械使用区域的要求，在相关区域禁止使用不符合第三阶段及以上排放标准的非道路移动机械（包括挖掘机、装载机、挖掘装载机、叉车、推土机、平地机、压路机、摊铺机、铣刨机、钻机、打桩机、起重机等），否则，将自行承担相应法律后果和一切处罚。工程开工前及实施过程中，承包人应做好非道路移动机械的维护保养，其一切费用包含在相应工程项目总价或单价中。

(3) 承包人应按照《北京市机动车和非道路移动机械排放污染防治条例》的要求，使用在本市进行信息编码登记且符合排放标准的非道路移动机械，否则，将自行承担相应法律后果和一切处罚。

(4) 承包人应加强扬尘污染防治技术措施应用。承包人应按照国家及北京市的有关规定，制定切实可行的扬尘污染防治措施，全面负责施工现场扬尘污染防治工作。工程实施过程中，接受有关部门的监督管理。同时，承包人对违反有关规定，造成扬尘污染防治工作不力的，也应接受有关部门依法做出的相应处罚。

(5) 承包人应严格执行北京市交通委员会、北京市城市管理委员会等有关部门对运输车辆、建筑垃圾管理的有关规定及要求。

(6) 承包人应认真贯彻落实《保障农民工工资支付条例》（国务院第724号令）、《工程建设领域农民工工资专用账户管理暂行办法》（人社部发〔2021〕53号）、《工程建设领域农民工工资保证金规定》（人社部〔2021〕65号）、《北京市人民政府关于健全完善保障农民工工资支付制度机制建设的意见》（京政发〔2020〕26号）、《北京市工程建设领域保障农民工工资支付工作管理办法》（京人社监发〔2021〕12号）、《北京市工程建设领域农民工工资保证金实施办法》（京人社监发〔2021〕36号）、《北京市水务局关于转发〈工程建设领域农民工工资专用账户管理暂行办法〉的通知》和《北京市水务局关于转发〈工程建设领域农民工工资保证金规定〉的通知》等国家、行业和北京市的有关规定，严格保障农民工合法权益，不拖欠农民工工资。设立农民工实名制、工资保证金、工资专户，实行银行代发等，并接受发包人或有关部门的监管。承包人未按要求执行有关规定的，不得进入施工现场。承包人应按照北京市水务局《关于转发〈劳动合同示范文本〉的通知》（详见北京市水务局官网通知公告栏）要求，使用示范文本规范合同签订。

(7) 依据《关于做好本市公路水运水利机场工程建设项目参加工伤保险工作的通知》（京人社工发〔2018〕229号）的有关规定，承包人在进场施工前，应按项目办理工伤保险。办理开工备案时，向发包人提交《社会保险登记证》，作为保证工程施工安全的具体措施。

(8) 承包人应执行《北京市水务局关于印发试行〈北京市水务工程施工现场安全文明标准化创建指引（2022版）〉的通知》（京水务安〔2023〕2号）的有关规定，遵守施工现场安全生产和文明施工标准化管理的有关要求。

(9) 承包人应遵守国家 and 北京市关于建筑垃圾、生活垃圾分类管理的有关规定和要求，编制施工现场的建筑垃圾处理方案，明确建筑垃圾运输车辆进出施工现场的管理制度、具体负责人、检查人员和检查登记方法、投诉举报途径、突发事件处理程序等，并报城市管理部门备案。

承包人应当按照城市管理部门的规定对建筑垃圾进行资源化利用或者处置，并根据建筑垃圾运输服务合同的约定，通知建筑垃圾运输服务单位及时清运施工产生的建筑垃

圾；对需要在施工现场贮存的建筑垃圾，应当按照规定采取密闭式垃圾站或者防尘网遮盖等扬尘防治措施。

(10) 承包人应优先采用节能型的施工工艺和高性能用能设备，提高能源利用效率和效益，减少对环境的影响。

(11) 承包人应严格运输车辆管理，将运输车辆管理纳入项目经理责任制，严禁无准运证、密闭装置破损、排放不达标的车辆进入工地，严禁超量装载、车身不洁、车轮带泥的车辆驶出工地，做到“三不进、两不出”（不达标禁止进入工地、无准运证禁止进入工地、密闭装置损坏禁止进入工地，车厢未密闭禁止驶出工地、车身不洁禁止驶出工地），对施工垃圾装载处置的具体管理负责。

(12) 承包人在有限空间作业前，须编制专题施工方案，制定操作规程，并落实各项防护措施，经监理人审批、报发包人备案后方可实施；承包人在动火作业前，须按照各项规定要求落实相关工作。

(13) 承包人应严格执行《北京市大气污染防治条例》、《建设工程施工现场安全防护、场容卫生及消防保卫标准第 1 部分:通则》(DB11/T945.1-2023)、《水利工程绿色施工规范》(DB11/T 1776--2020)、《北京市建筑垃圾处置管理规定》等有关标准、规范和文件的规定，做好绿色施工措施。

(14) 按照《关于进一步加强建筑废弃物资源化综合利用工作的意见》（京建发[2018]7号）的要求，在技术指标符合设计要求及满足使用功能的前提下，率先在指定工程部位选用建筑废弃物再生产品。

(15) 承包人应按照北京市水务局《关于进一步加强水利工程起重机械使用管理的通知》（京水务安文[2020]38号）的要求，加强起重机械的使用管理。

(16) 承包人应严格执行《北京市水利工程运行维护作业涉水安全管理规程（试行）》的规定，防范涉水安全风险，做好涉水安全措施。

(17) 承包人制定强压力容器、压力管道等特种设备安全防护制度，加强人员安全培训，按国家及北京市相关规定持证上岗。

(18) 承包人应尊重工程所在地的风俗习惯。

(19) 承包人自行考虑施工用水、用电及通讯，费用包含在合同价中。

(20) 承包人负责办理施工临时用地、临时设施、临时交通等各项审批手续。

(21) 承包人负责处理施工过程中与地方产生的所有矛盾与争议。

(22) 按发包人要求设立农民工工资专用账户，并接受发包人的监管。

(23) 合同条款中应规定，承包人完全遵守《中华人民共和国妇女权益保障法》中关于“劳动和社会保障权益”的有关要求。

4.2 履约担保

通用合同条款不适用。本工程按以下条款执行：

承包人提供履约保证金：签约合同价的 5%，即人民币（大写）：_____（小写）：¥_____元。

履约担保的形式：_____。 银行保函、担保（包括电子保函）、支票、银行汇票、电汇等非现金形式。（签订合同时按照实际递交形式选填）；

履约保证期限：履约保证期限于本合同期限届满并承包人履行完本合同约定的全部义务后终止。

履约担保的退还：在合同工程完工验收合格且资料移交后 30 个工作日内，发包人将履约保证金（不包含利息）退还给承包人。履约保证金采用支票、汇票、电汇、转账、现金形式的，以支票或汇票方式退还 采用保函形式的，合同期满自行作废，不再退还。发包人逾期退还履约保证金，应以未退还的履约保证金为基数、按照中国人民银行的同期贷款利率及逾期天数向承包人支付违约金。

4.3 分包

4.3.2 除劳务作业本项目不允许工程分包。

4.4 联合体

通用条款不适用。本工程按以下条款执行：本次招标不接受联合体投标。

4.5 承包人项目经理

本款补充第 4.5.5 项：

4.5.5 项目经理不得同时在两个及两个以上工程担任项目经理；

4.5.6 承包人须派投标文件中明确的项目经理进驻施工现场，且不得兼任除本合同以外其他工程的项目经理或主要负责人。承包人如需更换项目经理或主要负责人，须经发包人书面同意，未经发包人书面同意，本合同实施期间内项目经理或主要负责人不得更换，否则，承包人应向发包人支付违约金 5 万元人民币/人次。项目经理在工程主体施工期间，现场工作天数每月不得少于 21 天，承包人应据实记录考勤情况，发包人将根据考勤记录进行考评，每差一天承包人应向发包人支付违约金 5000 元人民币（发包人书面批准的除外）。

4.6 承包人人员的管理

承包人应在合同签订后 3 个工作日内，向发包人提交承包人在施工场地的管理机构以及人员安排的报告，其内容应包括管理机构的设置、各主要岗位的技术和管理人员名单及其资格，以及各工种技术工人的安排状况。承包人应及时向发包人提交施工场地人员变动情况的报告。

4.6.3 承包人安排在施工场地的主要管理人员和技术骨干应相对稳定。承包人更换主要管理人员和技术骨干时，应取得发包人的同意。

承包人须派投标文件中明确的项目经理、技术负责人、安全负责人和特种作业人员进驻施工现场。签订合同后 3 个工作日内，承包人应将项目经理、技术负责人、安全负责人和特种作业人员的信息报送发包人备案。在项目实施过程中，承包人应配合发包人对上述人员持证上岗情况进行检查。

本款补充第 4.6.5 项、第 4.6.6 项、第 4.6.7 项：

4.6.5 尽管承包人已按约定派遣了上述各类人员，但若这些人员仍不能满足合同进度计划和（或）质量、安全生产要求时，发包人有权要求承包人继续增派这类人员，并书面通知承包人。承包人在接到上述通知后应立即执行发包人的指示，不得无故拖延，否则由此增加的费用和工期延误所造成的损失由承包人承担。

4.6.6 承包人须派投标文件中明确的技术负责人进驻施工现场，且不得兼任除本合同以外其他工程的负责人。承包人如需更换技术负责人，须经发包人书面同意，未经发

包人书面同意，本合同实施期间内技术负责人不得更换，否则，承包人应向发包人支付违约金5万元人民币/人次。技术负责人在工程主体施工期间，现场工作天数每月不得少于 21 天，承包人应据实记录考勤情况，发包人将根据考勤记录进行考评，每差一天承包人应向发包人支付违约金 5000 元人民币（发包人书面批准的除外）。

4.6.7 承包人须派投标文件中明确的其他主要管理人员（包括安全管理人员、质量管理人员）进驻施工现场。承包人如需更换以上人员，须经发包人书面同意，未经发包人书面同意，本合同实施期间内上述人员不得更换，否则，承包人应向发包人支付违约金 1 万元人民币/人次。上述人员在工程施工期间，现场工作天数每月不得少于 21 天，发包人将根据考勤记录进行考评，每差一天承包人应向发包人支付违约金 1000 元人民币（发包人书面批准的除外）。

4.11 不利物质条件

4.11.1 不利物质条件的范围：本项不作另行约定。

5. 材料和工程设备

5.1 承包人提供的材料和工程设备

本款补充第 5.1.4 项、5.1.5 项：

5.1.4 按照建筑外墙涂装、道路、钢结构制造行业等政府投资建设工程推广水性漆替代油性漆的有关要求，本项目涉及部位须使用水性漆。

5.1.5 施工过程中使用的涂料、胶黏剂、油墨、清洗剂等挥发性有机物产品，且属于强制性标准的，须严格执行本市和国家的 VOCs 含量限制标准。

5.1.6 用于本工程的所有材料、设备均须为国产产品。

5.2 发包人提供的材料和工程设备

5.2.1 发包人提供的材料和工程设备：无。

6. 施工设备和临时设施

6.2 发包人提供的施工设备和临时设施

(1) 发包人提供的施工设备： 无。

(2) 发包人提供的临时设施： 无。

7. 交通运输

7.1 道路通行权和场外设施

7.1.1 道路通行权和场外设施的约定： 本项不作另行约定。

8. 测量放线

8.1 施工控制网

8.1.1 施工控制网的约定： 由承包人负责测设。

9. 施工安全、治安保卫和环境保护

9.1 发包人的施工安全责任

9.1.4 发包人提供 实施方案中有关发包人的施工安全资料，其余资料由承包人负责收集。

9.2 承包人的施工安全责任

9.2.2 承包人应特别注意有限空间作业安全，严格按照《有限空间作业安全技术规范》（DB11/T 852-2019）及《北京市水务局关于印发〈北京市水务行业有限空间作业安全管理规程〉的通知》（京水务安[2022]1号）中规定的安全措施和标准进行有限空间作业，同时做好施工安全管理工作。

9.2.12 下列工程应编制专项施工方案 承包人在施工前应按照《水利水电工程施工安全管理导则》SL721-2015 附录 A 对达到一定规模的危险性较大的单项工程编制专项施工方案；对于超过一定规模的危险性较大的单项工程施工单位应组织专家对专项施工方案进行审查论证。

本款补充：

9.2.14 承包人在施工前应按照《水利水电工程施工安全管理导则》SL721-2015 制定施工安全技术措施，杜绝群死、群伤的重特大事故发生，避免较大事故发生，减少一

般事故发生，实现事故死亡率“零”的目标。

承包人应当成立安全生产领导小组，设置安全生产管理机构，配备专职安全生产管理人员，并报发包人备案。

9.2.15 隐患排查治理 应按规定建立健全事故隐患排查治理制度，开展隐患排查治理，定期公布隐患治理情况。

9.2.16 承包人应开展风险分级管控并制订风险管控方案，报监理人审定，发包人备案，具体要求：

根据水利部、北京市等有关规定，辨识风险、评定风险等级、实施分级管控并制订相关措施。对重大危险源的安全状况进行定期检查、评估和监控，并做好记录。

9.2.17 合同履行过程中发生的承包人作为施工现场及周边的实际管理人，对施工现场及周边发生的任何人身伤害、安全生产、交通安全事故、财产损失及行政责任等均由承包人自行承担解决。

9.7 文明工地

补充条款 各类工地要做到渣土车辆密闭运输“百分之百”，对工地出口两侧各100米路面实行“三包”（包干净、包秩序、包美化），专人进行冲洗保洁，确保扬尘不出院、路面不见土、车辆不带泥、周边不起尘。按要求实现围挡、苫盖、喷淋、运输车辆清洗和路面硬化、安装颗粒物在线监测和视频监控系统。所需费用包含在《工程量清单》相应项目单价或总价中，发包人不另行支付。

承包人应严格执行《北京市大气污染防治条例》、《建设工程扬尘污染防治规范》、《建设工程施工现场安全防护、场容卫生及消防保卫标准第1部分：通则》（DB11/T945.1-2023）、《水利工程绿色施工规范》（DB11/T 1776--2020）、《北京市建筑垃圾处置管理规定》等有关标准、规范和文件的规定，做好绿色施工措施；满足文明施工相关规范要求，妥善解决施工过程中的扰民及民扰问题。

11. 开工和竣工（完工）

11.4 异常恶劣的气候条件

11.4.3 本合同工程界定异常恶劣气候条件的范围为：

- (1) 日降雨量大于 50 mm 的雨日连续 3 天以上；
- (2) 风速大于 17.2 m/s 的 8 级以上台风灾害；
- (3) 日气温超过 38 °C 的高温连续 3 天以上；
- (4) 日气温低于 -20 °C 的严寒连续 3 天以上；
- (5) 造成工程损坏的冰雹和大雪灾害：30 年一遇；

11.5 承包人工期延误

(1) 逾期完工违约金计算方法：每延误工期一天，支付违约金为签约合同价的 0.2%。

(2) 逾期完工违约金的总限额为 签约合同价的 2%。

11.6 工期提前

工期提前的奖金约定：无。

12. 暂停施工

12.1 承包人暂停施工的责任

(5) 承包人承担暂停施工责任的其他情形：现场气候条件引起的必要停工（第 11.4 款规定的异常恶劣气候条件除外）。

12.2 发包人暂停施工的责任

(3) 发包人承担暂停施工责任的其他情形： / 。

13. 工程质量

13.7 质量评定

13.7.4 重要隐蔽单元工程和关键部位单元工程质量评定的约定：执行《水利水电工程施工质量检验与评定规程》（SL176-2007）、《水利工程建设质量检测管理规范》（DB11/T 3032-2022）、《水利工程施工质量验收管理规范》（DB11/T 2114-2022）等相关规范。

13.7.7 工程合格标准为：达到《水利水电工程施工质量检验与评定规程》（SL176-2007）合格标准，优良标准为：达到《水利水电工程施工质量检验与评定规程》（SL176-2007）优良标准。达到优良的奖金为：无。

13.8 质量事故处理

13.8.4 本项不作另行约定。

本款后补充：

13.8.5 因承包人原因造成地下管线、地上构筑物发生损坏的，由承包人承担相应责任和费用。

14. 试验和检验

14.1 材料、工程设备和工程的试验和检验

14.1.5 机电设备和金属结构设备进场后的交货检查和验收中，承包人负责组织发包人进行交货检查和验收。

14.1.6 本工程实行见证取样的试块、试件及有关材料：见证取样和送检工作应按照《北京市水利工程见证取样和送检管理规定》执行。

15. 变更

15.1 变更的范围和内容

(6) 增加或减少合同中关键项目的工程量超过其工程总量的/%，关键项目：/，单价调整方式：不做调整。

本款后补充：

本项目在实施过程中可能因规划调整发生重大设计变更，承包人应按照本合同条款的规定积极配合发包人完成变更手续，并承担相应的风险，不得因此索赔或终止合同。

15.5 承包人的合理化建议

15.5.2 承包人实现合理化建议的奖励金额为：无。

15.8 暂估价

15.8.1 (1) 暂估价项目： 无。

(2) 发包人和承包人以招标方式选择暂估价项目供应商或分包人时，双方的权利义务关系：无。

16. 价格调整

16.1 物价波动引起的价格调整

物价波动引起的价格调整方式：不予调整。

16.1.2 采用造价信息调整价格差额

工程造价信息的来源： / 。

价格调整的项目和系数： / 。

17. 计量与支付

17.1 计量

17.1.3 计量周期

通用合同条款不适用。本工程按以下条款执行：以每个单项完工时间作为计量周期。

17.2 预付款

17.2.1 预付款的额度和预付办法：

通用合同条款不适用，此项改为首付款：

合同签订后，发包人自收到发票后 10 个工作日内，支付合同价款（不含安全文明施工费）的 50%作为首付款。安全文明施工费随首付款一次性全额支付。

17.2.2 预付款保函（担保）

通用合同条款不适用。本工程按以下条款执行：本工程不需提交预付款保函。

17.2.3 预付款的扣回与还清

通用合同条款不适用，此条改为：首付款在后续工作中抵作进度款。

17.3 工程进度付款

17.3.1 进度款：进度款按月计量支付，进度付款支付至签约合同价的 95%（含首付款）时暂停支付，剩余款项待项目验收合格后随完工结算一次性结清。

17.3.3 进度付款证书和支付时间

（2）发包人不按期支付的，按中国人民银行规定的同期贷款最低利率计算的利息支付给承包人。

（4）完工阶段最终结算以发包人审核结果为准，根据审核结果一次性结清剩余价款。

在通用条款基础上增加：

17.3.5 在实际支付时，如遇北京市水利工程管理中心或北京市水务局或北京市财政局国库结账等特殊时期，具体支付将根据北京市水利工程管理中心或北京市水务局或北京市财政局有关政策或规定调整执行。因本项目的资金来源于政府财政性资金，故甲乙双方对本合同的付款条件达成共识并做出如下约定：甲方在收到政府专项拨款后应及时按照合同的约定向乙方支付合同价款，但因政府财政性资金拨付延迟而导致甲方不能按照合同的约定及时向乙方支付合同价款时，不构成甲方的违约行为，乙方不得因此追究甲方的违约责任。

17.4 质量保证金

17.4.1 本项修改为：合同工程竣工验收合格且资料移交后 30 个工作日内，发包人返还承包人履约保证金，同时，承包人向发包人支付工程价款结算总额的 3%作为质量保证金。质量保证金可采用由中华人民共和国境内注册的商业银行（县、市级支行及以上银行）出具的质量保证保函或具有担保能力的专业担保机构出具的质量保证担保书或国家金融监督管理总局批准的保险机构出具的工程质量保险或转账、电汇、支票的方式递交。

17.4.2 本项修改为：在第 1.1.4.5 目约定的缺陷责任期（工程质量保修期）满后，发包人和承包人应按照《住房城乡建设部财政部关于印发建设工程质量保证金管理办法

的通知》（建质〔2017〕138号）的有关要求，办理质量保证金返还手续。

17.5 完工结算

17.5.1 完工付款申请单

(1) 承包人应提交完工付款申请单一式4份。

17.6 最终结清

17.6.1 最终结清申请单

(1) 承包人应提交最终结清申请单一式4份。

17.7 竣工财务决算

承包人应为竣工财务决算编制提供的资料：按照发包人要求提供相关资料。

18. 验收

18.1 验收工作分类

本工程法人验收包括：合同工程完工验收；验收条件为：参照《水利水电建设工程验收规程》、《建筑涂饰工程施工及验收规程》（JGJ/T 29-2015）及《建筑工程施工质量验收统一标准》（GB50300-2023）要求，验收程序为：参照《水利水电建设工程验收规程》、《建筑涂饰工程施工及验收规程》（JGJ/T 29-2015）及《建筑工程施工质量验收统一标准》（GB50300-2023）要求进行。

18.2 分部工程验收

本工程不需要做分部工程验收。

18.3 单位工程验收

本工程不需要做单位工程验收。

18.5 阶段验收

本工程不需要做阶段验收。

18.6 专项验收

本工程不需要做专项验收。

18.7 竣工验收

本工程不需要做竣工验收。

18.8 施工期运行

18.8.1 需要在施工期运行的单位工程或工程设备为：_____ / _____。

18.9 试运行

18.9.1 本项不作另行约定。

19. 缺陷责任与保修责任

19.1 缺陷责任期（工程质量保修期、绿化养护期）的起算时间

本工程缺陷责任期（工程质量保修期）计算如下：从工程通过合同工程完工验收后开始计算，时间为1年。

绿化养护期计算如下：从工程通过合同工程完工验收后开始计算，时间为1年。

工程质量保修期：参照《房屋建筑工程质量保修办法》执行，其中屋面防水工程为5年，其他工程为1年。

19.7 保修责任

本工程保修范围：包括合同工程量清单包含的，以及合同履行过程中变更洽商确认的全部工程项目。

保修责任（1）属于保修范围、内容的项目，承包人应当在接到保修通知之日起7天内派人保修。承包人不在约定期限内派人保修的，发包人可以委托他人修理，发生的一切费用由承包人承担。（2）发生紧急事故需抢修的，承包人在接到事故通知后，应当立即到达事故现场抢修。（3）对于涉及结构安全的质量问题，应当按照《建设工程质量管理条例》的规定，立即向当地水行政主管部门和有关部门报告，采取安全防范措施，并由原设计人或者具有相应资质等级的设计人提出保修方案，承包人实施保修。

20. 保险

20.1 工程保险

通用条款不适用，本条修改为：

承包人应以发包人和承包人的共同名义向双方同意的保险人投保建筑工程险。

(1) 投保内容：合同工程项目在建造过程中因自然灾害或意外事故而引起的一切损失。

(2) 保险金额：应不低于：

1) 建筑工程——保险工程建筑完成时的总价值，包括原材料费用、设备费用、建造费、安装费、运输和保险费、关税、其他税项和费用，以及由工程所有人提供的原材料和设备的费用；

2) 施工用机器、装置和机械设备——重置同型号、同负载的新机器、装置和机械设备所需的费用；

3) 其他保险项目——由被保险人与保险人商定的金额。

(3) 保险费率：按国家现行规定和保险合同约定费率。

(4) 保险期限：自工程开工至完工验收合格，具体按照保险人出具保单中约定为准。

20.2 工伤事故保险

承包人应依照有关法律规定参加工伤保险，为其履行合同所雇佣的全部人员，缴纳工伤保险费。

20.3 人身意外伤害险

承包人应在整个施工期间为其现场机构雇佣的全部人员，投保人身意外伤害险，缴纳保险费。

20.4 第三者责任险

20.4.2 第三者责任险保险费率：按国家现行规定和保险合同约定费率；

第三者责任险保险金额：应不低于签约合同总价。

20.5 其他保险

需要投保的其他内容：承包人除应为其施工设备、进场的材料和工程设备等办理保险外，还应按《中华人民共和国安全生产法》相关要求投保“安全生产责任保险”（简称：安责险）。

保险金额、保险费率和保险期限：按照保单中明确的内容。

20.6 对各项保险的一般要求

20.6.1 保险凭证

承包人提交保险凭证的期限：承包人应在接到开工通知后 28 天个自然日内提交。

保险条件：符合保险单的要求。

20.6.4 保险金不足的补偿

承包人负责补偿的范围与金额：由承包人承担；

发包人负责补偿的范围与金额：由承包人承担。

21. 不可抗力

21.1 不可抗力的确认

21.1.1 不可抗力的其他情形：因空气重污染、重要节假日、会议等的停工。

22. 违约

22.1 承包人违约

在通用合同条款基础上增加以下内容：

(1) 未经发包人书面同意并加盖公章，承包人不得将本工程转包、分包或部分转包给任意第三方，否则发包人有权单方面解除本合同。承包人应赔偿发包人因此遭受的全部损失，同时应向发包人支付相当于合同总价款 10%的违约金。

(2) 由于承包人原因造成工期延误，承包人应按照合同约定逾期违约金计算方法和最高限额支付逾期违约金。承包人支付逾期违约金，不免除承包人完成工程及修补缺陷的义务。因承包人原因造成本工程项目的阶段性工期逾期 10 天或造成总工期逾期 15 天及以上时，发包人有权单方面解除本合同，承包人应向发包人支付相当于合同总价款 10%的违约金。承包人还应当赔偿由此给发包人因此造成的全部损失。

(3) 合同履行期间，发包人发现项目经理兼任其他项目项目经理的，发包人有权要求其更换项目经理，并扣除合同总价款 10%的金额作为违约金。

(4) 承包人施工工作不满足合同约定的质量标准，应在发包人要求的期限内负责整改，为此导致交付迟延的，除按照前款规定承担违约责任，还应承担修复、修理、继续施工或退回重做等方式进行处理，直至工程达到约定的质量标准，经整改后，工程质量依然不合格的，发包人有权单方面解除本合同，承包人应按合同总价款的 10%向发包人支付违约金，同时还应当赔偿发包人因此造成的全部损失。

(5) 承包人不得超越“合同”约定，以发包人名义从事其他活动，否则发包人有权单方面解除本合同，承包人应按合同总价款的 10%向发包人支付违约金，同时还应当赔偿发包人因此造成的全部损失。

(6) 承包人违反本合同约定的保密义务的，发包人有权单方面解除本合同并按照合同约定总价款的 10%向承包人收取违约金，同时还应当赔偿发包人因此造成的全部损失。

(7) 因承包人提供的工作成果侵犯第三方合法权益（包括但不限于知识产权在内的一切权利），发包人有权单方面解除本合同并按照合同约定总价款的 10%向承包人收取违约金，同时承包人还应当赔偿发包人因此造成的全部损失。

(8) 承包人违反本合同约定，使用或处分因履行本合同所形成的技术及其相关知识产权的，发包人有权单方面解除本协议，承包人应按合同总价款的 10%向发包人支付违约金，同时还应当赔偿发包人因此造成的全部损失。

(9) 承包人因未与其聘用的员工签订劳动合同或未按期支付员工工资、缴纳社会保险等原因或未支付农民工工资及保险费用引发劳资纠纷事件影响发包人工作和本工程项目正常进行的，发包人有权单方面解除本合同，承包人应当赔偿发包人因此遭受的

其他损失，同时应向发包人支付相当于全部损失 10%的违约金。

(10) 承包人未按规定使用非道路移动机械，应当向发包人支付合同总价款 10%的违约金，并赔偿发包人因此造成的全部损失。

(11) 承包人未按照《北京市建筑垃圾处置管理规定》及合同约定，在符合要求的垃圾消纳场所进行垃圾处置，承包人应当向发包人支付合同总价款 10%的违约金，并赔偿发包人因此造成的全部损失。

(12) 承包人未按《北京市空气重污染应急预案》的要求落实施工现场扬尘控制措施，受到监管部门处罚的，承包人应当向发包人支付合同总价款 10%的违约金，并赔偿发包人因此造成的全部损失。

(13) 承包人未按要求办理工伤保险和安责险的，发包人有权从合同价款中扣除相应费用作为违约金。发包人扣除违约金并不减免承包人保险义务，因承包人未办理保险造成发包人损失的，承包人应赔偿发包人因此造成的全部损失，同时向发包人支付合同价款 10%的违约金。

(14) 因承包人原因在施工中造成任意第三方人身及财产损害的，承包人应承担全部责任并赔偿相应的损失，同时发包人有权单方面解除本合同，承包人应当向发包人支付合同总价款 10%的违约金，并赔偿发包人因此造成的全部损失。

(15) 在本合同履行过程中，因承包人与任意第三方之间的诉讼或仲裁纠纷致使发包人在合同中约定的工作内容无法完成或因承包人与任意第三方之间的诉讼或仲裁行为包括但不限于造成发包人的账户、财产或与本合同有关的合同款项被查封、冻结或被法院发出协助执行通知的，发包人有权立即单方面解除本合同，承包人应按照合同总价款的 10%向发包人支付违约金，同时还应当赔偿发包人因此造成的全部损失。

(16) 除本条（1）—（15）项约定的违约责任外，承包人未按合同第 4.1.10 款约定的其他事项履行义务，给发包人造成损失的，承包人应赔偿发包人因此造成的全部损失，同时向发包人支付合同价款 2%的违约金。

(17) 合同生效后，承包人不得无故单独终止或解除合同，否则承包人应双倍返还发包人已支付的合同款，同时还应当赔偿发包人因此造成的全部损失。

(18) 本合同约定的赔偿金、补偿金、违约金可从发包人应付工程款中直接扣除。

(19) 违约方应当向守约方承担的上述赔偿责任以及守约方可能代为向第三方先行赔付后向违约方进行追偿的范围，均包括但不限于：给守约方造成的直接经济损失及预期利益、损害赔偿金、违约金、罚金、守约方为解决纠纷发生的各项费用（包括但不限于守约方为此或督促违约方履行相关义务而支付的诉讼费/仲裁费、公证费、鉴定费、保全费、担保费、差旅费、调查费、律师费（以《律师服务收费管理办法》为限计算律师费）、交通费、被第三方追责产生的一切费用）。

22.4 合同解除

22.4.1 双方协商一致的，可以解除本合同。

22.4.2 因不可抗力导致合同目的无法实现的，可以解除本合同。

22.4.3 发包人有权在下列情形下单方面解除本合同：

(1) 承包人丧失履约能力或明确表示不能继续完成施工作业；

(2) 由于承包人施工工作不满足合同约定的质量标准，发包人提出整改，经整改后不合格的；

(3) 未经发包人书面同意并加盖公章，因承包人原因造成本工程项目的阶段性工期逾期 10 天（自然日）或造成总工期逾期 15 天（自然日）及以上的；

(4) 未经发包人书面同意并加盖公章，承包人将本工程转包、分包或部分转包给任意第三方的；

(5) 承包人超越“合同”约定，以发包人名义从事其他活动的；

(6) 承包人指派的负责人或技术人员未实际参与本合同的施工工程或者未经发包人书面同意并加盖公章，承包人擅自更换本合同项目经理的；

(7) 承包人违反本合同约定的保密义务，包括但不限于承包人未妥善保管发包人提供的背景材料、技术资料、数据等，有复印、扫描等保存发包人资料行为，或者有侵害发包人商业秘密、知识产权等情形的；

(8) 承包人提供的工作成果侵犯第三方合法权益（包括但不限于知识产权在内的一切权利）；

(9) 承包人违反本合同约定，使用或处分因履行本合同所形成的相关知识产权的；

(10) 承包人未与其工作人员签订劳动合同或未按时支付工资、缴纳社会保险等引发劳资纠纷等事件影响发包人工作和工程项目正常进行的；

(11) 在本合同履行过程中有腐败和欺诈行为的。“腐败行为”和“欺诈行为”定

义如下：

“腐败行为”是指提供/给予/接受或索取任何有价值的东西来影响发包人在合同签订、履行过程中的行为。

“欺诈行为”是指为了影响合同签订、履行过程，以谎报事实的方法，损害发包人的利益的行为。

(12) 因承包人原因在施工中造成任意第三方人身及财产损害的；

(13) 在本合同履行过程中，因承包人与任意第三方之间的诉讼或仲裁纠纷致使发包人在合同中约定的工作内容无法完成或因承包人与任意第三方之间的诉讼或仲裁行为包括但不限于造成发包人的账户、财产或与本合同有关的合同款项被查封、冻结或被法院发出协助执行通知的；

(14) 发包人单独行使解除本合同权利时，仅需单方面向本合同合同协议书中约定的承包人通讯地址发出书面解除合同通知，即通知内容到达本合同附件一合同协议书中约定的承包人通讯地址，本合同即解除。本合同合同协议书中约定的通讯地址为双方认可的通讯地址。任何一方变更通讯地址，应自变更之日起3个工作日内，书面将变更后的地址通知另一方。若变更方不履行上述通知义务的，应对此造成的一切后果承担法律责任。上述双方确认的通讯地址，仲裁机构、人民法院可直接邮寄送达相关文件及司法文书。

(15) 发包人、承包人双方因履行本合同而相互发出或提供的所有通知、文件、资料等，均应按照本合同合同协议书中列明的通讯地址、联系电话、传真号码、电子邮件等通知方式进行送达。通过邮寄方式的，挂号寄出或者投邮当日视为送达，被退回的以退回之日视为送达；通过快递方式的，以签收之日视为送达，拒收或无人接收的以快递员写明的拒收或无人接收情况之日视为送达；通过传真或电子邮件方式的，以发出之日视为送达。

24. 争议

24.1 争议的解决

合同当事人友好协商解决不成、不愿提请争议评审或不接受争议评审组意见的，约定的合同争议解决方式：依法向北京市通州区人民法院提起诉讼。

25. 其他

25.1 合同双方应认真落实北京市人民政府关于《北京市空气重污染应急预案》（京政发〔2023〕22号）的要求，履行各自责任。

25.2 发包人对施工工地扬尘污染控制工作负总责，要及时支付安全防护、文明施工措施费用，并组织督促承包人、监理人落实扬尘控制措施。及时向主管部门汇总上报管控的动态信息和数据。

25.3 承包人对施工现场扬尘污染控制负主体责任，应当认真落实施工现场扬尘控制措施，保证安全防护、绿色文明施工措施费用的投入。

25.4 发包人对施工现场扬尘污染控制负监理责任，应当督促施工单位在各个施工环节和施工现场严格执行各项扬尘控制措施。

25.5 具体空气重污染预警分级及措施要求详见《北京市空气重污染应急水务系统分预案（2023年修订）》（京水务建管〔2023〕18号）。

25.6 合同中所有标准如有最新标准则按最新标准执行。

25.7 为了规范农民工工资支付行为，保障农民工按时足额获得工资，根据《保障农民工工资支付条例》及有关规定，增加如下条款：

（1）人工费支付周期

承包人按月计量核算申请人工费，支付周期原则上不超过一个月，工程项目建设过程中因不可抗力等情况出现停工且无需支付人工工资的，可暂停申请拨付人工费。

（2）人工费支付方式

①发包人支付人工费与工程款实行分账管理，承包人按月申请人工费，申请原则为当月计量支付项目中包含的人工费，经发包人审核无误后，由发包人将人工费直接支付到农民工工资专用账户中。

②如当期计量支付项目中包含的人工费不足以支付当月农民人工费的，应按当月实际发生的人工费经发包人审核后，由发包人通过银行代发支付到农民工工资专用账户中。

（3）农民工支付资料备案

承包人每月农工工资支付的资料要报备发包备案。

(4) 向发包人报告农民工工资用户名、开户银行、账号。

25.8 本项目参照《北京市北运河管理处水工设备设施维修养护项目实施细则》（试行）（京北运管〔2024〕1号）执行。

25.9 本项目参照《北京市北运河管理处关于进一步加强水利工程日常维修养护第三方人员管理的通知》执行。

第3节 合同附件格式

附件一：合同协议书

合同协议书

_____（发包人名称，以下简称“发包人”）为实施_____（项目名称），已接受_____（承包人名称，以下简称“承包人”）对_____（项目名称）（标段名称）的投标，并确定为中标人。发包人和承包人共同达成如下协议。

1. 下列文件一起构成合同文件：

- (1) 合同协议书（包括补充协议）；
- (2) 中标通知书；
- (3) 中标人对投标文件所做出的澄清或说明；
- (4) 投标函及投标函附录；
- (5) 专用合同条款；
- (6) 通用合同条款；
- (7) 技术标准和要求（合同技术条款）；
- (8) 已标价的工程量清单；
- (9) 廉政协议、安全生产协议、非道路移动机械使用承诺书、扬尘污染防治工作承诺书、北京市工程建设项目保障农民工工资支付工作承诺书、农民工工资支付协议；
- (10) 经双方确认进入合同的其他文件。

2. 上述文件互相补充和解释，如有不明确或不一致之处，以合同约定次序在先者为准。

3. 工程地点：北京市通州区。

4. 具体施工内容：对北运河管理处管理范围内的水工建筑物及设备设施进行维修养护。

5. 工程承包范围：水利工程日常维修养护经费（中央）-水工设施维修项目施工，包括工程量清单、技术条款所示的全部工程内容。

6. 签约合同价：人民币（大写）_____元（¥_____）。

7. 合同形式： 固定单价合同。

8. 承包人项目经理：_____。

9. 工程质量符合_____标准。

10. 安全文明施工管理目标等级：_____。

11. 承包人承诺按合同约定承担工程的实施、完成及缺陷修复。

12. 发包人承诺按合同约定的条件、时间和方式向承包人支付合同价款。

13. 承包人应按照发包人指示开工，计划开工日期为_____，计划完工日期为：_____，工期为____日。

14. 本合同协议书按照北京市财政局相关政策要求签订政府采购电子化合同，经发承包双方签字并盖章后生效。

15. 合同未尽事宜，双方另行签订补充协议。补充协议是合同的有效组成部分，与本合同具有同等法律效力。

16. 若承包人违反其内部章程或其内部其他规定而签署本合同，因此而产生的责任由承包人承担，承包人不得以此为由对抗本合同项下责任的承担和义务的履行。

发包人： 北京市北运河管理处（盖章） 承包人： _____（盖章）

统一社会信用代码：

统一社会信用代码：

法定代表人

法定代表人

或其委托代理人： _____

(签字或盖章)

或其委托代理人： _____

(签字或盖章)

发包人地址：

联系电话：

传真：

电子邮件：

承包人地址：

联系电话：

传真：

电子邮件：

_____年__月__日

_____年__月__日

附件二：履约担保

履约担保

_____（发包人名称）：

鉴于_____（发包人名称，以下简称“发包人”）接受_____（承包人名称，以下简称“承包人”）于____年__月__日参加_____（项目名称）_____（标段名称）的投标。我方愿意无条件地、不可撤销地就承包人履行与你方订立的合同，向你方提供担保。

1. 担保金额人民币（大写）_____元（¥_____）。
2. 担保有效期自发包人与承包人签订的合同生效之日起至发包人签发合同工程完工证书之日止。
3. 在本担保有效期内，因承包人违反合同约定的义务给你方造成经济损失时，我方在收到你方以书面形式提出的在担保金额内的赔偿要求后，无条件地在7天内予以支付。
4. 发包人和承包人按《合同条款》第15条变更合同时，我方承担本担保规定的义务不变。

担 保 人：_____（盖单位章）

法定代表人或其委托代理人：_____（签字）

地 址：_____

邮政编码：_____

电 话：_____

传 真：_____

_____年_____月_____日

附件三：质量保证保函

质量保证保函

_____（发包人名称）：

根据_____（承包人名称，以下简称“承包人”）与_____（发包人名称，以下简称“发包人”）于_____年____月____日签订的_____（项目名称）（标段名称）承包合同，承包人需向你方提交一份质量保证保函，我方愿意就承包人履行修复缺陷责任给承包人提供担保。

1. 担保金额人民币（大写）_____元（¥_____）。

2. 本担保有效期自你方将质量保证金全部支付给承包人之日起，至本合同工程质量保修期届满之日止。

3. 在本担保有效期内，因承包人未履行修复缺陷责任，我方在收到你方以书面形式提出的在担保金额内的赔偿要求后，无条件地在7天内予以支付。

4. 发包人和承包人按《合同条款》第19.3款延长缺陷责任期（工程质量保修期）时，我方承担本担保规定的义务不变。

担 保 人：_____（盖单位章）

法定代表人或其委托代理人：_____（签字）

地 址：_____

邮政编码：_____

电 话：_____

传 真：_____

_____年_____月_____日

附件四：廉政协议

(二) 不准在乙方和相关单位报销任何应有甲方或个人支付的费用。

(三) 不准要求、暗示或接受乙方和相关单位为个人装修住房、婚丧嫁娶、配偶子女的工作安排以及出国(境)、旅游等提供方便。

(四) 不准参加有可能影响公正执行公务的乙方和相关单位的宴请、健身、娱乐等活动。

(五) 不准向乙方和相关单位介绍或为配偶、子女、亲属参与同甲方水利工程日常维修养护经费(中央)-水工设施维修项目施工合同有关的设备、材料、分包等经济活动。不得以任何理由要求乙方购买水利工程日常维修养护经费(中央)-水工设施维修项目施工合同规定以外的材料、设备、服务等。

第三条 乙方的责任

应与甲方保持正常的业务交往,按照有关法律法规和程序开展业务工作,严格执行项目有关方针、政策,尤其是有关的强制性标准和规范,并遵守以下规定:

(一) 不准以任何理由向甲方及其工作人员索要、接受或赠送礼金、有价证券、贵重物品及回扣、好处费、感谢费等。

(二) 不准以任何理由为甲方和相关单位报销应由对方或个人支付的费用。

(三) 不准接受或暗示为甲方、相关单位或个人装修住房、婚丧嫁娶、配偶子女的工作安排以及出国(境)旅游等提供方便。

(四) 不准以任何理由为甲方、相关单位或个人组织有可能影响公正执行公务的宴请、健身、娱乐等活动。

第四条 违约责任

(一) 甲方工作人员有违反本协议第一、二条责任行为的,按照管理权限,依据有关法律法规和规定给与党纪、政纪处分或组织处理;涉嫌犯罪的,移交司法机关追究刑事责任。

(二) 乙方工作人员有违反本协议第一、三条责任行为的, 按照管理权限, 依据有关法律法规和规定给与党纪、政纪处分或组织处理; 涉嫌犯罪的, 移交司法机关追究刑事责任。

第五条 其它

(一) 本协议作为水利工程日常维修养护经费(中央)-水工设施维修项目施工合同的附件, 与水利工程日常维修养护经费(中央)-水工设施维修项目施工合同具有同等法律效力。经双方签署后立即生效。

(二) 本协议的有效期为双方签署之日起至项目水利工程日常维修养护经费(中央)-水工设施维修项目验收合格时止。

(三) 本协议一式____份, 由甲方执____份、乙方执____份, 送交甲乙双方的监督单位各壹份。

甲方单位: (盖章)

乙方单位: (盖章)

法定代表人或授权委托人:

法定代表人或授权委托人:

地址:

地址:

电话:

电话:

年 月 日

年 月 日

甲方监督单位(盖章)

乙方监督单位(盖章)

年 月 日

年 月 日

附件五：安全生产协议

安全生产协议

主合同名称：_____

主合同履行地点：_____

主合同内容：_____

发包方（甲方）：_____

承包方（乙方）：_____

为贯彻“安全第一，预防为主”的方针，确保合同实施全过程的安全，按照国务院、水利部及北京市关于安全生产方面有关法律法规，甲、乙双方经充分协商，特签订本安全生产协议书。

一、甲方的安全责任

1、甲方根据主合同约定向乙方提供主合同履行范围及毗邻区域情况的有关资料，并保证资料的真实、准确、完整。

2、甲方不得对乙方提出不符合安全生产法律、法规和强制性标准规定的要求，保证合同履行的合理期限。

3、甲方应按照主合同约定向乙方支付相应费用。

4、甲方不得明示或者暗示乙方购买、租赁、使用不符合安全生产要求的安全防护用具、机械设备、施工机具及配件、消防设施和器材。

5、甲方对乙方履行主合同的事故隐患排查治理负有监督职责。

二、乙方安全责任

1、乙方作为主合同的实施主体，是主合同实施范围及相邻区域的实际管理人，对该区域的安全生产负责，应严格履行主合同和本协议。

2、乙方必须依法取得符合国家和北京市对于实施本合同相应等级的资质证书及安全生产许可证后，方可实施本合同内容的工作。乙方应当设立安全生产管理机构，配备专职安全生产管理人员。乙方的法定代表人、项目负责人、安全生产负责人、专职安全员及各级管理人员应对本工程安全生产工作各负其责。乙方应当依法与乙方工作人员建立劳动关系或劳务关系，乙方应当为乙方人员足额缴纳工伤保险和意外保险，保障遭受安全事故的人员的合法权益。

3、乙方在实施本合同内容时必须严格执行《中华人民共和国安全生产法》《建设工程安全生产管理条例》、《水利工程建设安全生产管理规定》以及国家、行业、北京

市对于实施本合同内容的有关规定，甲方将按照有关规定履行监督管理职责，并依据以上规定和标准对施工过程进行安全检查及奖惩。

4、乙方必须按照有关规定要求，建立健全的适应本合同实施的安全生产规章制度及安全操作规程，配备足够的安全管理人员并实行安全生产责任制，编制安全技术措施方案以及应急救援预案、安全度汛方案等并适时演练，组织安全知识教育培训、安全技术交底等，生产生活中落实各项安全防护措施，安排专职人员巡视检查并及时整改，确保本合同实施全过程的安全。乙方应当保证主合同安全生产条件所需资金的投入，对所承担的主合同实施，落实安全治理、防控和事故隐患排查等安全管理责任，并进行定期和专项安全检查，做好安全检查记录，根据主合同的特点组织制定安全生产措施，消除安全事故隐患

5、乙方作业人员中的电工、焊工、垂直运输机械作业人员、安装拆卸工、起重信号工、高处作业人员、爆破等特种作业人员必须按照国家《特种作业人员安全技术培训考核管理规定》等有关规定经过专门的安全作业培训，并取得特种作业操作资格证书后方可持证上岗；生产工具机具中的受压容器、电气设备、起重设施等特种设备必须经特种设备检验合格并且具有符合安全生产要求的保护设施。

6、乙方在履行合同过程中，必须采取有效保护措施，保证地下管线和周边地表构造物的安全。若造成地下管线和地表构造物的损坏，乙方承担全部责任。乙方对保证主合同安全实施所需的费用，应当用于安全防护用具及设施的采购和更新、安全生产措施的落实、安全生产条件的改善，不得挪作他用。

7、乙方在履行合同过程中，应认真组织审核甲方提供的与本合同履行有关资料和本合同实施的实际情况，对本合同实际情况进行审慎研究和判断，严格按相应的国家有关标准和实际情况制定安全生产实施方案，安全生产实施方案必须经乙方技术负责人和安全负责人签字后方可实施，并由乙方专职安全生产管理人员对方案实施进行监督管理，否则出现的任何安全问题都将由乙方承担全部责任。

8、乙方应当向作业人员提供安全防护用具和安全防护设备，并书面告知危险岗位的操作规程和违章操作的危害。乙方采购、租赁的安全防护用具、机械设备、施工机具及配件，应当具有生产（制造）许可证、产品合格证，并在投入使用前进行查验。乙方在采用新技术、新工艺、新设备、新材料时，应当对作业人员进行相应的安全生产教育培训。

9、本合同实施过程中若发生人员伤亡（含刑事案件）、火灾、爆炸等事故，乙方

必须立即按有关规定及时上报甲方及其政府主管部门，事故责任及事故损失均由乙方负责。

10、乙方应当针对主合同内容建立对应的消防安全责任制度，确定消防安全责任人，制定用火、用电、使用易燃易爆材料等各项消防安全管理制度和操作规程，设置消防通道、消防水源，配备消防设施和灭火器材。动火作业须按照各项规定要求落实，经甲方审核批准后实施。

11、乙方在有限空间作业前应制定专项实施方案，落实各项防护措施，报监理工程师、甲方审查批准后方可实施。有限空间作业方案至少应满足以下要求及国家和北京市的其它相关规定：

(1) 有限空间作业前，必须严格执行“先检测，后作业”的原则，根据施工现场有限空间作业实际情况，对有限空间内部可能存在的危害因素进行检测。在作业环境条件可能发生变化时，乙方应对作业场所中危害因素进行持续或定时检测。

(2) 对随时可能产生有害气体或进行内防腐处理的有限空间作业时，每隔 30 分钟必须进行分析，如有一项不合格以及出现其他情况异常，应立即停止作业并撤离作业人员；现场经处理并经检测符合要求后，重新进行审批，方可继续作业。

(3) 实施检测时，检测人员应处于安全环境，未经检测或检测不合格的，严禁作业人员进入有限空间进行施工作业。

(4) 检测指标应当包括氧气浓度、易燃易爆物质浓度值、有毒有害气体浓度值等。检测工作应符合《工作场所空气中有害物质监测的采样规范》（GBZ159-2004）。

(5) 有限空间作业危害因素检测可由乙方自行检测，检测时应认真填写《特殊部位气体检测记录》，相关人员签字；临时作业或乙方缺乏必备检测条件时，也可聘请专业检测机构进行检测，填写《特殊部位气体检测记录》，并由检测单位负责人审核并签字。

(6) 根据检测结果，乙方现场技术负责人组织对作业环境危害情况进行评估，制定预防、消除和控制危害的措施，确保作业期间处于安全受控状态。危害评估依据为《缺氧危险作业安全规程》（GB8958-2006）、《工作场所有害因素职业接触限值第 1 部分：化学有害因素》（GB/Z 2.1-2007）和《有毒作业分级》（GB 12331-1990）。

(7) 有限空间作业的施工单位应在有限空间入口处设置醒目的警示标志，告知存在的危害因素和防控措施。

(8) 有限空间作业前和作业过程中，可采取强制性持续通风措施降低危险，保持

空气流通。严禁用纯氧进行通风换气。

(9) 当有限空间作业可能存在可燃性气体或爆炸性粉尘时,乙方应严格按上述要求进行“检测”和“通风”,并制定预防、消除和控制危害的措施。同时所用设备应符合防爆要求,作业人员应使用防爆工具,配备可燃气体报警仪器等。

(10) 呼吸防护用品的选用应符合《呼吸防护用品的选择、使用与维护》(GB/T18664-2002)的要求。缺氧条件下作业,应符合《缺氧危险作业安全规程》(GB8958-2006)要求。

(11) 进入密闭空间作业时,应当至少有两人同行和工作。若空间只能容一人作业时,监护人应随时与正在作业的人取得联系,做预防性防护。

12、乙方所有的安全生产管理活动均应及时记录,形成可追溯文件。

13、本协议未尽事宜,依据有关法规、规章处理,法规、规章没有明确规定的,经双方协商处理解决。

三、其他

1、甲乙双方分别承担因各自不遵守安全规定造成的全部损失。

2、甲方安全管理人员对工程施工进行不定时检查,凡乙方违反上述规定的,一经发现批评教育并责令限期整改;存在严重安全隐患的责令停工或采取其他处罚措施。

3、项目履行期限为 年 月 日至 年 月 日。

4、本协议一式 份,甲方 份,乙方 份,具同等法律效力。

5、本协议甲乙双方签字盖章后生效。

甲方:(盖单位章)

乙方:(盖单位章)

法定代表人或委托代理人:(签字)

法定代表人或委托代理人:(签字)

签订日期: 年 月 日

附件六：非道路移动机械使用承诺书

非道路移动机械使用承诺书

北京市北运河管理处（发包人名称）：

我方作为_____（项目名称）_____（标段名称）的承包人，作出如下承诺：严格按照北京市生态环境局关于设定禁止高排放非道路移动机械使用区域的要求，在相关区域内，不使用不符合第三阶段及以上排放标准的非道路移动机械（包括挖掘机、装载机、挖掘装载机、叉车、推土机、平地机、压路机、摊铺机、铣刨机、钻机、打桩机、起重机等）；严格按照《北京市机动车和非道路移动机械排放污染防治条例》的要求，使用在本市进行信息编码登记且符合排放标准的非道路移动机械。否则，我方自行承担相应法律后果和有关行政管理部门依法做出的处罚。

特此承诺。

承包人：_____（名称并盖单位公章）

法定代表人或其委托代理人：_____（签字）

_____年_____月_____日

附件七：扬尘污染防治工作承诺书

扬尘污染防治工作承诺书

北京市北运河管理处（发包人名称）：

我方作为_____（项目名称）_____（标段名称）的承包人，作出如下承诺：对扬尘污染防治工作负主体责任，做好渣土车辆密闭运输“百分之百”；工地出口两侧各 100 米路面实行“三包”：包干净、包秩序、包美化；保持路面湿润（雨雪天除外），确保扬尘不出院、路面不见土、车辆不带泥、周边不起尘，如违反承诺，我方自行承担相应法律后果和有关行政管理部门依法做出的处罚，并按合同违约条款的约定，接受发包人的处罚。

特此承诺。

承包人：_____（名称并盖单位公章）

法定代表人或其委托代理人：_____（签字）

_____年_____月_____日

附件八：北京市工程建设项目保障农民工工资支付工作承诺书

北京市工程建设项目
保障农民工工资支付工作承诺书

项目名称：

项目地址：

施工总承包（专业承包企业）：

为保障农民工工资支付，作为总承包企业（专业承包企业），我单位_____（企业名称）_____现作出郑重承诺，保证遵守以下内容，切实维护本工程项目中农民工的合法权益：

一、在工程项目全面实施实名制管理，按月收集并确认《工资表》《考勤表》和《施工人员变更情况周统计表》。

二、按照本市有关规定按月足额支付农民工工资。

三、妥善解决好工程项目的劳务、劳资纠纷。发生农民工极端或群体性讨薪突发事件的，及时向施工项目所在地人力资源和社会保障行政部门通报情况，并配合人力资源和社会保障行政部门、行政主管部门和公安部门协调处理。

特此承诺。

承诺单位（加盖企业公章或项目部公章）：_____

企业法定代表人或委托代理人签字：_____

联系电话：_____

日期：_____

政发〔2020〕26号）、《北京市工程建设领域保障农民工工资支付工作管理办法》（京人社监发〔2021〕12号）、《北京市工程建设领域农民工工资保证金实施办法》（京人社监发〔2021〕36号）、《北京市水务局关于转发《工程建设领域农民工工资专用账户管理暂行办法》的通知》和《北京市水务局关于转发《工程建设领域农民工工资保证金规定》的通知》等有关此方面的规定，发包人、承包人双方在遵循平等、自愿、公平和诚实守信的原则的基础上，共同达成如下协议：

一、工程概况

1. 工程名称：
2. 工程地点：
3. 工程规模：
4. 工程签约合同价： 万元
5. 计划工期： 日历天
6. 资金来源：
7. 质量要求：

二、人工费支付

发包人应依照本工程已签订的《_____施工合同》的约定及时确认承包人农民工工资款数额，并于本协议生效后按月将人工费足额拨付至农民工工资专用账户；承包人收到人工费后应根据其编制的工资支付表，通过农民工工资专用账户直接将工资支付到农民工本人的银行账户，并向发包人提供发放工资凭证。如因承包人报送的材料不合格或农民工工资专用账户未建立等原因造成该项费用支付延误的，责任由承包人自行承担。

三、发包人权利和义务：

1. 发包人应当有满足施工所需要的资金安排。没有满足施工所需要的资金安排的，工程建设项目不得开工建设。

2. 发包人应当按照合同约定及时拨付工程款，并加强对施工总承包单位按时足额支

付农民工工资的监督。因发包人未按照合同约定及时拨付工程款导致农民工工资拖欠的，发包人应当以未结清的工程款为限先行垫付被拖欠的农民工工资。

3. 发包人应当以项目为单位建立保障农民工工资支付协调机制和工资拖欠预防机制，督促承包人加强劳动用工管理，妥善处理与农民工工资支付相关的矛盾纠纷。发生农民工集体讨薪事件的，发包人应当会同承包人及时处理，并向项目所在地人力资源社会保障行政部门和相关行业工程建设主管部门报告有关情况。

四、承包人责任和义务：

1. 承包人应指定一名本项目劳资专管员：

姓名： 身份证号码：

职权：负责对本项目聘用的农民工或分包单位劳动用工实施监督管理，掌握施工现场用工、考勤、工资支付等情况，审核分包单位编制的农民工工资支付表。

2. 承包人应当在工程施工合同签订之日起 20 个工作日内开立专用账户。承包人应保证该账户至本项目完成竣工结算前可以正常使用。因该账户不能正常使用造成的任何收款及付款问题，责任由承包人承担。

3. 承包人应按行政主管部门规定足额储存农民工工资保证金，为本工程农民工工资提供后备保障。承包人应在主合同生效之日起 20 个工作日内向发包人提供金额为__的农民工工资保证金储存证明或保函（具体金额由合同双方在签订合同时根据相关规定约定）。

4. 承包人应实行农民工劳动用工实名制管理，承包人或其分包单位应当依法与所招用的农民工订立劳动合同并进行用工实名登记，与招用的农民工书面约定或者通过依法制定的规章制度规定工资支付标准、支付时间、支付方式等内容。未与承包人或其分包单位订立劳动合同并进行用工实名登记的人员，不得进入项目现场施工。

5. 承包人应在其招用农民工进场施工后 5 日内将与招用的农民工书面约定或者依法制定的规章制度报发包人备案存档。农民工分批次进场的承包人应分批次按规定时间报送。

6. 承包人须对施工现场作业人员实行实名管理，并将实名管理数据推送到发包人，

实名制管理的数据包含农民工的进出场登记、劳动合同的签订、考勤和工资支付等记录。

7. 承包人须监督劳务分包企业或劳务作业企业与农民工签订书面劳动合同，劳动合同应当明确约定农民工从事的工种、合同期限、工资计算方式、支付周期和支付日期。已签订的劳动合同，合同双方应各执一份，未订立劳动合同并进行用工实名登记的农民工人员，不得进入项目现场施工。

8. 承包人负责按月考核农民工工作量并编制工资表，工资表应经农民工本人签字确认，并在工程现场维权告示牌上公示。

9. 施工现场维权信息告示牌，应明示下列信息：

(1) 建设单位、施工总承包单位及所在项目部、分包单位、相关行业工程建设主管部门、劳资专管员等基本信息；

(2) 当地最低工资标准、工资支付日期等基本信息；

(3) 相关行业工程建设主管部门和劳动保障监察投诉举报电话、劳动争议调解仲裁申请渠道、法律援助申请渠道、公共法律服务热线等信息。

(4) 本工程发包人、承包人、劳务分包或专业作业企业、人社部门、建设行政主管部门等基本信息，且应明示劳动用工相关法律法规、考勤记录表、农民工工资支付表、工资支付日期、行业监管部门投诉举报电话和劳动争议调解仲裁、劳动保障监察投诉举报电话等工资维权信息。

10. 承包人拖欠农民工工资，情节严重或者造成严重不良社会影响的，发包人有权向人力资源社会保障行政部门通报情况，并启用农民工保证金支付被拖欠的农民工工资，保证金不够支付的，发包人可先行垫付农民工工资，在向承包人拨付进度款时扣除，再依法追究承包人责任。

11. 承包人应保存书面工资支付台账，包括用人单位名称，支付周期，支付日期，农民工姓名、身份证号码、联系方式，农民工进出场登记、月出勤天数（适用于计时）或月完成工作量（适用于计件）、工作时间，应发工资项目及数额，代扣、代缴、扣除项目和数额，实发工资数额，银行代发工资凭证或者农民工签字等内容，保存时限不少于农民工工资专用账户销户后3年，本工程缺陷责任期满，承包人除完成工程保修合同内约定事项外，还应向发包人提供保存的有关本工程的书面农民工工资支付台账。

12. 承包人使用个人、不具备合法经营资格的分包单位或者未依法取得劳务派遣许可证的中介单位派遣的农民工，或承包人非法转包工程，造成纠纷拖欠农民工工资的，承包人除按主合同约定承担违约责任之外，还应当全权负责处理并承担无条件清偿的责任。

13. 在本工程实施过程中，发包人、承包人间因工程数量、质量、造价等产生争议，承包人也不得因争议停止委托银行代发农民工工资；

14. 如施工过程中出现扰民、民扰、承包人拖欠其雇佣的民工工资等与本工程施工有关的问题，由承包人全权负责并承担相应的责任及相关费用。如因承包人原因导致拖欠农民工工资引起工人上访、围堵发包人办公楼及大门、闹事、妨碍施工等影响发包人正常办公秩序及项目工程施工的情形，承包人同意上述情形每发生一次向发包人支付 20 万元的违约金，并承担由此给发包人造成的全部损失。

五、违约责任

1. 发包人未按时足额拨付合同约定的人工费的；
2. 承包人未设立工资专户，未按时向人社部门和建设行政主管部门报备工资专户信息的；
3. 承包人与开户银行共同责任挪用专户资金，拖欠农民工工资的；
4. 承包人未通过工资专户发放农民工工资的；
5. 承包人分包的专业承包企业或劳务分包企业未委托承包人代发农民工工资的；
6. 发包人以前期手续未办理齐全为理由拖欠工程进度款的。

上述违约责任违约方除应承担《保障农民工工资支付条例》（国务院令 724 号）规定的相应责任外，还应按主合同约定的承担违约和赔偿责任，同时发包人有权单方面解除原合同。

六、协议生效与终止

1. 生效

本协议自发包人和承包人的法定代表人或其授权代表签字并加盖各自单位公章或

合同专用章之日起生效。

2. 终止

协议双方同时完成以下内容本协议即行终止：

- (1) 履行完协议约定的全部内容；
- (2) 结清完应付农民工工资；
- (3) 工资专户余额已由银行划至承包人账户；
- (4) 本工资专户已撤销

且已向人社部门和建设行政主管部门报备；

- (5) 工程已通过合同验收 6 个月。

七、争议解决

按照主合同争议解决条款的相关约定执行。

八、未尽事宜

本协议未尽事宜应由双方协商解决，对本协议的任何修改或变更应由双方签署书面协议。

发包人：北京市北运河管理处（盖单位章） 承包人：_____（盖单位章）

法定代表人

法定代表人

或授权代表（签字或盖章）：

或授权代表（签字或盖章）：

签订日期： 年 月 日

签订日期： 年 月 日

第六章 响应文件格式

供应商编制文件须知

- 1、供应商按照本部分的顺序编制响应文件，编制中涉及格式资料的，应按照本部分提供的内容和格式（所有表格的格式可扩展）填写提交。
- 2、对于竞争性磋商文件中标记了“实质性格式”文件的，供应商不得改变格式中给定的文字所表达的含义，不得删减格式中的实质性内容，不得自行添加与格式中给定的文字内容相矛盾的内容，不得对应当填写的空格不填写或不实质性响应，否则**响应无效**。未标记“实质性格式”的文件和竞争性磋商文件未提供格式的内容，可由供应商自行编写。
- 3、全部声明和问题的回答及所附材料必须是真实的、准确的和完整的。

响应文件封面（非实质性格式）

响 应 文 件

项目名称：

项目编号/包号：

供应商名称：

1 满足《中华人民共和国政府采购法》第二十二条规定

1-1 营业执照等证明文件

1-2 供应商资格声明书

供应商资格声明书

致：（采购人或采购代理机构名称）

在参与本次项目磋商中，我单位承诺：

- （一）具有良好的商业信誉和健全的财务会计制度；
- （二）具有履行合同所必需的设备和专业技术能力；
- （三）有依法缴纳税收和社会保障资金的良好记录；
- （四）参加政府采购活动前三年内，在经营活动中没有重大违法记录（重大违法记录指因违法经营受到刑事处罚或者责令停产停业、吊销许可证或者执照、较大数额罚款等行政处罚，不包括因违法经营被禁止在一定期限内参加政府采购活动，但期限已经届满的情形）；
- （五）我单位不属于政府采购法律、行政法规规定的公益一类事业单位、或使用事业编制且由财政拨款保障的群团组织（仅适用于政府购买服务项目）；
- （六）我单位不存在为采购项目提供整体设计、规范编制或者项目管理、监理、检测等服务后，再参加该采购项目的其他采购活动的情形（单一来源采购项目除外）；
- （七）与我单位存在“单位负责人为同一人或者存在直接控股、管理关系”的其他法人单位信息如下（如有，不论其是否参加同一合同项下的政府采购活动均须填写）：

序号	单位名称	相互关系
1		
...		

上述声明真实有效，否则我方负全部责任。

供应商名称（加盖公章） _____

日期： ____年____月____日

说明：供应商承诺不实的，依据《政府采购法》第七十七条“提供虚假材料谋取中标、成交的”有关规定予以处理。

2 落实政府采购政策需满足的资格要求

说明：

(1) 本项目（包）专门面向中小微企业采购，响应文件中须提供《中小企业声明函》或《残疾人福利性单位声明函》，或提供由省级以上监狱管理局、戒毒管理局（含新疆生产建设兵团）出具的属于监狱企业的证明文件。

(2) 中小企业声明函填写注意事项

1) 《中小企业声明函》由参加政府采购活动的供应商出具。

(3) 温馨提示：为方便广大中小企业识别企业规模类型，工业和信息化部组织开发了中小企业规模类型自测小程序，在国务院客户端和工业和信息化部网站上均有链接，供应商填写所属的行业和指标数据可自动生成企业规模类型测试结果。本项目中小企业划分标准所属行业详见第二章《供应商须知资料表》，如在该程序中未找到本项目文件规定的中小企业划分标准所属行业，则按照《关于印发中小企业划型标准规定的通知（工信部联企业〔2011〕300号）》及《金融业企业划型标准规定》（〔2015〕309号）等国务院批准的中小企业划分标准执行。

2-1 中小企业声明函格式

中小企业声明函（工程）格式

本公司（联合体）郑重声明，根据《政府采购促进中小企业发展管理办法》（财库〔2020〕46号）的规定，本公司（联合体）参加（单位名称）的（项目名称）采购活动，工程的施工单位全部为符合政策要求的中小企业。相关企业（含联合体中的中小企业、签订分包意向协议的中小企业）的具体情况如下：

1. （标的名称），属于（竞争性磋商文件中明确的所属行业）行业；承建企业为（企业名称），从业人员 人，营业收入为 万元，资产总额为 万元¹，属于（中型企业、小型企业、微型企业）；

2. （标的名称），属于（竞争性磋商文件中明确的所属行业）行业；承建企业为（企业名称），从业人员 人，营业收入为 万元，资产总额为 万元，属于（中型企业、小型企业、微型企业）；

.....

以上企业，不属于大企业的分支机构，不存在控股股东为大企业的情形，也不存在与大企业的负责人为同一人的情形。

本企业对上述声明内容的真实性负责。如有虚假，将依法承担相应责任。

企业名称（盖章）：_____

日期：_____

¹从业人员、营业收入、资产总额填报上一年度数据，无上一年度数据的新成立企业可不填报。

2-2 残疾人福利性单位声明函格式

残疾人福利性单位声明函格式

本单位郑重声明，根据《财政部 民政部 中国残疾人联合会关于促进残疾人就业政府采购政策的通知》（财库〔2017〕141号）的规定，本单位（**请进行勾选**）：

不属于符合条件的残疾人福利性单位。

属于符合条件的残疾人福利性单位，且本单位参加_____单位的_____项目采购活动提供本单位制造的货物（由本单位承担工程/提供服务），或者提供其他残疾人福利性单位制造的货物（不包括使用非残疾人福利性单位注册商标的货物）。

本单位对上述声明的真实性负责。如有虚假，将依法承担相应责任。

单位名称（盖章）：_____

日期：_____

2-3 监狱企业证明文件

如供应商符合监狱企业，提供证明文件复印件或扫描件；如不符合，无须提供任何资料。

3 本项目的特定资格要求

提供以下证明文件：

- (1) 水利水电工程施工总承包二级（含）以上资质证书（复印件或扫描件）；
- (2) 建设行政主管部门核发的有效的安全生产许可证（复印件或扫描件）；
- (3) 项目经理水利水电工程专业二级及以上建造师注册证书及水行政主管部门颁发的 B 类安全生产考核合格证书（复印件或扫描件）；
- (4) 安全管理人员（专职安全生产管理人员）水行政主管部门颁发的 C 类安全生产考核合格证书（复印件或扫描件）。

5 授权委托书（实质性格式）

授权委托书

本人_____（姓名）系_____（供应商名称）的法定代表人（单位负责人），现委托_____（姓名）为我方代理人。代理人根据授权，以我方名义签署、澄清确认、递交、撤回、修改_____（项目名称）_____响应文件和处理有关事宜，其法律后果由我方承担。

委托期限：自本授权委托书签署之日起至响应有效期届满之日止。

代理人无转委托权。

供应商名称（加盖公章）：_____

法定代表人（单位负责人）（签字或签章）：_____

委托代理人（签字或签章）：_____

日期：____年____月____日

附：法定代表人（单位负责人）及委托代理人身份证明文件。

说明：

1. 若供应商为事业单位或其他组织或分支机构，则法定代表人（单位负责人）处的签署人可为单位负责人。

2. 若响应文件中签字之处均为法定代表人（单位负责人）本人签署，则可不提供本《授权委托书》，但须提供《法定代表人（单位负责人）身份证明》；否则，不需要提供《法定代表人（单位负责人）身份证明》。
3. 供应商为自然人的情形，可不提供本《授权委托书》。
4. 供应商应随本《授权委托书》同时提供法定代表人（单位负责人）及委托代理人的有效的身份证或护照等身份证明文件。提供身份证的，应同时提供身份证**双面**。

法定代表人（单位负责人）身份证明

致：____（采购人或采购代理机构名称）

兹证明，

姓名：____ 性别：____ 年龄：____ 职务：____

系____（供应商名称）的法定代表人（单位负责人）。

附：法定代表人（单位负责人）身份证或护照等身份证明文件正反面复印件或扫描件。

供应商名称（加盖公章）：____

法定代表人（单位负责人）（签字或签章）：_____

日期：____年____月____日

6 报价一览表（实质性格式）

报价一览表

项目编号/包号：_____ 项目名称：_____

序号	供应商名称	报价	
		大写	小写

注：此表中，报价应和《分项报价表》中的总价相一致。

供应商名称（加盖公章） _____

日期：____年____月____日

7 分项报价表

7-1 分项报价说明

(1) 本工程量清单是根据竞争性磋商文件有关工程量清单的国家标准、行业标准、合同条款中约定的工程量计算规则编制。约定计量规则中没有的子目。计量采用中华人民共和国法定计量单位。

(2) 本工程量清单应与竞争性磋商文件中的供应商须知、通用合同条款、专用合同条款、技术标准和要求等一起阅读和理解。

(3) 本工程量清单仅是响应报价的共同基础，实际工程计量和工程价款的支付应遵循合同条款的约定。

(4) 报价货币为人民币。若投标人未对某些项目填报单价和合价，则认为已包括在其他项目的单价和合价以及投标总报价内。

(5) 本节约定的计量和计价规则适用于合同履行过程中工程量计量与价款支付、工程变更、索赔和工程结算。

(6) 分项报价表组成：

投标分项报价表由以下报表组成，其中标记为“实质性格式”的须严格按照招标工程量清单给定格式填报，**否则，投标文件将按无效标被否决**。投标人可自行增加其他报表，也可对未标记“实质性格式”的表格进行调整。

1) 投标报价汇总表（招标工程量清单未给定，投标人自行补充）

2) 总价措施项目清单与计价汇总表（招标工程量清单未给定，投标人可根据需要自行补充）

3) 安全文明施工费明细表（实质性格式，其中：图集标准内措施费应按标准填报；特殊安全文明施工措施费可根据自身需要填报，未填报的视为包含在其他费用中）

4) 施工垃圾场外运输和消纳费明细表（招标工程量清单未给定，投标人可根据需要自行补充）

5) 总价措施项目报价组成分析表（招标工程量清单未给定，投标人可根据需要自

行补充)

6) 税金项目计价表 (招标工程量清单未给定, 投标人可根据需要自行补充)

7) 分部分项工程和单价措施项目清单与计价表 (实质性格式)

8) 主要材料和工程设备选用表 (招标工程量清单未给定, 投标人可根据需要自行补充)

7-2 分项报价表

本项目分项报价表详见附件2：工程量清单。

8 合同条款偏离表（实质性格式）

合同条款偏离表

项目编号/包号： _____

项目名称： _____

序号	竞争性磋商文件条目号 (页码)	竞争性磋商文件要求	响应文件内容	偏离情况	说明
<p>对本项目合同条款的偏离情况（应进行选择，未选择响应无效）：</p> <p><input type="checkbox"/> 无偏离（如无偏离，仅选择无偏离即可；无偏离即为对合同条款中的所有要求，均视作供应商已对之理解和响应。）</p> <p><input type="checkbox"/> 有偏离（如有偏离，则应在本表中对负偏离项逐列明，否则响应无效；对合同条款中的所有要求，除本表列明的偏离外，均视作供应商已对之理解和响应。）</p>					

注：“偏离情况”列应据实填写“正偏离”或“负偏离”。

供应商名称（加盖公章） _____

日期： ____年____月____日

9 采购标的偏离表（实质性格式）

采购标的偏离表

项目编号/包号： _____

项目名称： _____

序号	竞争性磋商文件条目号（页码）	竞争性磋商文件要求	响应文件内容	偏离情况	说明
<p>对本项目采购标的的偏离情况（应进行选择，未选择响应无效）</p> <p><input type="checkbox"/> 无偏离（如无偏离，仅选择无偏离即可；无偏离即为对采购标的中的所有要求，均视作供应商已对之理解和响应。）</p> <p><input type="checkbox"/> 有偏离（如有偏离，则应在本表中对负偏离项逐一列明，否则响应无效；对采购标的中的所有要求，除本表列明的偏离外，均视作供应商已对之理解和响应。）</p>					

注：“偏离情况”列应据实填写“正偏离”或“负偏离”。

供应商名称（加盖公章） _____

日期： ____年____月____日

10 商务要求偏离表（实质性格式）

商务要求偏离表

项目编号/包号： _____

项目名称： _____

序号	竞争性磋商文件条目号（页码）	竞争性磋商文件要求	响应文件内容	偏离情况	说明
<p>对本项目商务要求的偏离情况（应进行选择，未选择响应无效）</p> <p><input type="checkbox"/> 无偏离（如无偏离，仅选择无偏离即可；无偏离即为对商务要求中的所有要求，均视作供应商已对之理解和响应。）</p> <p><input type="checkbox"/> 有偏离（如有偏离，则应在本表中对负偏离项逐一列明，否则响应无效；对商务要求中的所有要求，除本表列明的偏离外，均视作供应商已对之理解和响应。）</p>					

注：“偏离情况”列应据实填写“正偏离”或“负偏离”。

供应商名称（加盖公章） _____

日期： ____年____月____日

11 竞争性磋商文件要求提供或供应商认为应附的其他材料

11-1 供应商信息采集表

供应商名称	供应商所属性别	外商投资类型

注：1. 供应商如为联合体，则应填写联合体各成员信息。

2. 供应商所属性别请填写“男”或“女”，指拥有供应商 51%以上绝对所有权的性别；绝对所有权拥有者可以是一个人，也可以是多人合计计算。

3. 外商投资类型请填写“外商单独投资”、“外商部分投资”或“内资”。

11-2 无进口产品承诺（实质性格式）

无进口产品承诺书

致：_____（采购人或采购代理机构名称）_____

我方在此承诺，本项目响应产品不涉及进口产品。

特此承诺。

供应商名称（加盖公章）_____

日期：_____年_____月_____日

11-3 有机挥发物执行标准承诺书（实质性格式）

有机挥发物执行标准承诺书

致： （采购人名称或采购代理机构名称）

我方在此承诺，本项目中涉及涂料、胶黏剂、油墨、清洗剂等挥发性有机物产品，且属于强制性标准的，须严格执行本市和国家的 VOCs 含量限制标准。

特此承诺。

供应商名称（加盖公章） _____

日期： ____年____月____日

11-5 供应商认为应附的其他商务材料

供应商认为应附的其他商务材料（如管理体系认证证书、节能环保认证证书等）可在此提供（复印件或扫描件）。

12 最后报价一览表（实质性格式，磋商后提交）

最后报价一览表

项目编号/包号： _____

项目名称： _____

序号	供应商名称	最后报价		其他声明
		大写	小写	

注：1.此表中，最后报价应和《最后分项报价表》中的总价相一致。

2. 此表无需在响应文件中提交，磋商后供应商按磋商小组要求提交。

供应商授权代表签字（或加盖供应商公章）： _____

日期： _____年_____月_____日

说明：本格式作为供应商最后报价的格式文件，供应商在参加磋商时应事先准备足够数量签字盖章的空白表格，供磋商结束后最后报价使用。

13 最后分项报价表（实质性格式，磋商后提交）

最后分项报价表

序号	最后报价计算过程或说明（可以填写按第一次报价下浮/上浮比例，也可以填写相对第一次报价某部分价格变化情况）	总价（元）	备注
1			
合计（元）			

注：此表无需在响应文件中提交，磋商后供应商按磋商小组要求提交。

供应商授权代表签字（或加盖供应商公章）：_____

日期：____年____月____日

14 技术方案

14-1 技术要求偏离表（实质性格式）

技术要求偏离表

项目编号/包号： _____

项目名称： _____

序号	竞争性磋商文件条目号（页码）	竞争性磋商文件要求	响应文件内容	偏离情况	说明
<p>对本项目技术要求的偏离情况（应进行选择，未选择响应无效）</p> <p><input type="checkbox"/> 无偏离（如无偏离，仅选择无偏离即可；无偏离即为对技术要求中的所有要求，均视作供应商已对之理解和响应。）</p> <p><input type="checkbox"/> 有偏离（如有偏离，则应在本表中对负偏离项逐一一列明，否则响应无效；对技术要求中的所有要求，除本表列明的偏离外，均视作供应商已对之理解和响应。）</p>					

注：“偏离情况”列应据实填写“正偏离”或“负偏离”。

供应商名称（加盖公章） _____

日期： _____年_____月_____日

14-2 技术方案

供应商自行编制，针对采购需求的技术要求提供响应附件文件、组织方案或解决方案等。

特别提醒：采购需求技术要求中实质性要求（★号条款）有提供相关证明材料要求的，供应商须在响应文件中提供复印件或扫描件，否则**响应无效**。

(2) 除非招标文件对人员有实质性要求，否则有效证明材料仅作为相应评分项依据，不作为投标否决条件。

附件

附件1：中小企业划型标准规定（工信部联企业〔2011〕300号）

关于印发中小企业划型标准规定的通知

工信部联企业〔2011〕300号

各省、自治区、直辖市人民政府，国务院各部委、各直属机构及有关单位：

为贯彻落实《中华人民共和国中小企业促进法》和《国务院关于进一步促进中小企业发展的若干意见》（国发〔2009〕36号），工业和信息化部、国家统计局、发展改革委、财政部研究制定了《中小企业划型标准规定》。经国务院同意，现印发给你们，请遵照执行。

工业和信息化部 国家统计局

国家发展和改革委员会 财政部

二〇一一年六月十八日

中小企业划型标准规定

一、根据《中华人民共和国中小企业促进法》和《国务院关于进一步促进中小企业发展的若干意见》（国发〔2009〕36号），制定本规定。

二、中小企业划分为中型、小型、微型三种类型，具体标准根据企业从业人员、营业收入、资产总额等指标，结合行业特点制定。

三、本规定适用的行业包括：农、林、牧、渔业，工业（包括采矿业，制造业，电力、热力、燃气及水生产和供应业），建筑业，批发业，零售业，交通运输业（不含铁路运输业），仓储业，邮政业，住宿业，餐饮业，信息传输业（包括电信、互联网和相关服务），软件和信息技术服务业，房地产开发经营，物业管理，租赁和商务服务业，其他未列明行业（包括科学研究和技术服务业，水利、环境和公共设施管理业，居民服务、修理和其他服务业，社会工作，文化、体育和娱乐业等）。

四、各行业划型标准为：

（一）农、林、牧、渔业。营业收入 20000 万元以下的为中小微型企业。其中，营业收入 500 万元及以上的为中型企业，营业收入 50 万元及以上的为小型企业，营业收入 50 万元以下的为微型企业。

（二）工业。从业人员 1000 人以下或营业收入 40000 万元以下的为中小微型企业。其中，从业人员 300 人及以上，且营业收入 2000 万元及以上的为中型企业；从业人员 20 人及以上，且营业收入 300 万元及以上的为小型企业；从业人员 20 人以下或营业收入 300 万元以下的为微型企业。

（三）建筑业。营业收入 80000 万元以下或资产总额 80000 万元以下的为中小微型企业。其中，营业收入 6000 万元及以上，且资产总额 5000 万元及以上的为中型企业；营业收入 300 万元及以上，且资产总额 300 万元及以上的为小型企业；营业收入 300 万元以下或资产总额 300 万元以下的为微型企业。

（四）批发业。从业人员 200 人以下或营业收入 40000 万元以下的为中小微型企业。其中，从业人员 20 人及以上，且营业收入 5000 万元及以上的为中型企业；从业人员 5 人及以上，且营业收入 1000 万元及以上的为小型企业；从业人员 5 人以下或营业收入 1000 万元以下的为微型企业。

（五）零售业。从业人员 300 人以下或营业收入 20000 万元以下的为中小微型企业。其中，从业人员 50 人及以上，且营业收入 500 万元及以上的为中型企业；从业人员 10 人及以上，且营业收入 100 万元及以上的为小型企业；从业人员 10 人以下或营业收入 100 万元以下的为微型企业。

（六）交通运输业。从业人员 1000 人以下或营业收入 30000 万元以下的为中小微型企业。其中，从业人员 300 人及以上，且营业收入 3000 万元及以上的为中型企业；从业人员 20 人及以上，且营业收入 200 万元及以上的为小型企业；从业人员 20 人以下或营业收入 200 万元以下的为微型企业。

（七）仓储业。从业人员 200 人以下或营业收入 30000 万元以下的为中小微型企业。其中，从业人员 100 人及以上，且营业收入 1000 万元及以上的为中型企业；从业人员 20 人及以上，且营业收入 100 万元及以上的为小型企业；从业人员 20 人以下或营业收入 100

万元以下的为微型企业。

（八）邮政业。从业人员 1000 人以下或营业收入 30000 万元以下的为中小微型企业。其中，从业人员 300 人及以上，且营业收入 2000 万元及以上的为中型企业；从业人员 20 人及以上，且营业收入 100 万元及以上的为小型企业；从业人员 20 人以下或营业收入 100 万元以下的为微型企业。

（九）住宿业。从业人员 300 人以下或营业收入 10000 万元以下的为中小微型企业。其中，从业人员 100 人及以上，且营业收入 2000 万元及以上的为中型企业；从业人员 10 人及以上，且营业收入 100 万元及以上的为小型企业；从业人员 10 人以下或营业收入 100 万元以下的为微型企业。

（十）餐饮业。从业人员 300 人以下或营业收入 10000 万元以下的为中小微型企业。其中，从业人员 100 人及以上，且营业收入 2000 万元及以上的为中型企业；从业人员 10 人及以上，且营业收入 100 万元及以上的为小型企业；从业人员 10 人以下或营业收入 100 万元以下的为微型企业。

（十一）信息传输业。从业人员 2000 人以下或营业收入 100000 万元以下的为中小微型企业。其中，从业人员 100 人及以上，且营业收入 1000 万元及以上的为中型企业；从业人员 10 人及以上，且营业收入 100 万元及以上的为小型企业；从业人员 10 人以下或营业收入 100 万元以下的为微型企业。

（十二）软件和信息技术服务业。从业人员 300 人以下或营业收入 10000 万元以下的为中小微型企业。其中，从业人员 100 人及以上，且营业收入 1000 万元及以上的为中型企业；从业人员 10 人及以上，且营业收入 50 万元及以上的为小型企业；从业人员 10 人以下或营业收入 50 万元以下的为微型企业。

（十三）房地产开发经营。营业收入 200000 万元以下或资产总额 10000 万元以下的为中小微型企业。其中，营业收入 1000 万元及以上，且资产总额 5000 万元及以上的为中型企业；营业收入 100 万元及以上，且资产总额 2000 万元及以上的为小型企业；营业收入 100 万元以下或资产总额 2000 万元以下的为微型企业。

（十四）物业管理。从业人员 1000 人以下或营业收入 5000 万元以下的为中小微型企业。其中，从业人员 300 人及以上，且营业收入 1000 万元及以上的为中型企业；从

业人员 100 人及以上，且营业收入 500 万元及以上的为小型企业；从业人员 100 人以下或营业收入 500 万元以下的为微型企业。

（十五）租赁和商务服务业。从业人员 300 人以下或资产总额 120000 万元以下的为中小微型企业。其中，从业人员 100 人及以上，且资产总额 8000 万元及以上的为中型企业；从业人员 10 人及以上，且资产总额 100 万元及以上的为小型企业；从业人员 10 人以下或资产总额 100 万元以下的为微型企业。

（十六）其他未列明行业。从业人员 300 人以下的为中小微型企业。其中，从业人员 100 人及以上的为中型企业；从业人员 10 人及以上的为小型企业；从业人员 10 人以下的为微型企业。

五、企业类型的划分以统计部门的统计数据为依据。

六、本规定适用于在中华人民共和国境内依法设立各类所有制和各种组织形式的企业。个体工商户和本规定以外的行业，参照本规定进行划型。

七、本规定的中型企业标准上限即为大型企业标准的下限，国家统计局据此制定大中小微型企业的统计分类。国务院有关部门据此进行相关数据分析，不得制定与本规定不一致的企业划型标准。

八、本规定由工业和信息化部、国家统计局会同有关部门根据《国民经济行业分类》修订情况和企业发展变化情况适时修订。

九、本规定由工业和信息化部、国家统计局会同有关部门负责解释。

十、本规定自发布之日起执行，原国家经贸委、原国家计委、财政部和国家统计局 2003 年颁布的《中小企业标准暂行规定》同时废止。



中小企业规模类型 自测小程序

工业和信息化部中小企业局组织开发，供广大中小企业自测或政府部门、有关机构及社会公众辨别企业规模类型。



附件 2：工程量清单

水利工程日常维修养护经费 **工程**
(中央)-水工设施维修项目

招标工程量清单

招 标 人：北京市北运河管理处



(单位盖章)

2025年1月16日

封-1

榆林庄闸管理房维修维护 工程

招标工程量清单

招 标 人： _____
(单位盖章)

造价咨询人： _____
(单位盖章)

年 月 日

封-1

榆林庄闸管理房维修维
护 工程

招标工程量清单

招 标 人： _____
(单位盖章)

造 价 咨 询 人： _____
(单位盖章)

法定 代 表 人
或 其 授 权 人： _____
(签字或盖章)

法定 代 表 人
或 其 授 权 人： _____
(签字或盖章)

编 制 人： _____
(造价人员签字盖专用章)

复 核 人： _____
(造价工程师签字盖专用章)

编 制 时 间： _____ 年 _____ 月 _____ 日

复 核 时 间： _____ 年 _____ 月 _____ 日

扉一1

安全文明施工费明细表

工程名称：榆林庄间管理房维修维护

第 1 页 共 1 页

序号	项目编码	子目名称	不含税金额（元）				含税金额（元）	备注
			实际成本（元）	企业管理费（元）	利润（元）	小计（元）		
1		管理目标等级（达标）对应的《图集》标准内项目措施费						
其中	1.1	安全施工费						
	1.2	文明施工费						
	1.3	环境保护费						
	1.4	临时设施费						
			常态化疫情防控措施费					
2		特殊安全文明施工措施费						
其中	2.1	管理目标等级对应的《图集》标准外项目措施费						
	2.2	超过一定规模的危大工程对应的安全文明施工增加措施费						
	2.3	其他特殊安全文明施工措施费						
合计		合计						

注：1. 依据表“4.12总价措施项目报价组成分析表”，在“实际成本”“企业管理费”“利润”填写对应数值。并逐项在表“4.12总价措施项目报价组成分析表”中列明施工方案出处及计算方法。
 2. “管理目标等级（ ）对应的《图集》标准内项目措施费”中“（ ）”填写要求：招标工程量清单和最高投标限价中填写招标人要求的管理目标等级；投标报价中填报的管理目标等级须与投标函中所填报的管理目标等级一致，且不得低于招标人要求的管理目标等级。

装饰装修工程 工程

招标工程量清单

招 标 人： _____
(单位盖章)

造价咨询人： _____
(单位盖章)

年 月 日

封-1

装饰装修工程 工程

工程量清单

招 标 人：

(单位盖章)

工程造价
咨 询 人：

(单位盖章)

法定代表人
或其授权人：

(签字或盖章)

法定代表人
或其授权人：

(签字或盖章)

编 制 人：

(造价人员签字盖专用章)

复 核 人：

(造价工程师签字盖专用章)

编 制 时 间：

年 月 日

复 核 时 间：

年 月 日

扉一1

分部分项工程和单价措施项目清单与计价表

工程名称：装饰装修工程

第 1 页 共 5 页

序号	子目编码	子目名称	子目特征描述	计量单位	工程量	金额(元)			
						综合单价	合价	其中	
								暂估价	规费
		拆除工程							
1	911002001001	屋面保温隔热层拆除	拆除屋面保温层	m2	231				
2	911202001001	块料、石材面层楼地面拆除	1. 面层材料品种、规格:拆除10mm 瓷砖地面 2. 找平层厚度、材料种类:20mm找平层	m2	231				
3	910902001001	屋面防水层拆除	1. 拆除部位:辅楼及仓库防水层拆除 2. 防水层种类、厚度:双层、SBS卷材防水	m2	672.99				
4	910901005001	屋面找坡层拆除	坡屋面找平层拆除平均50mm厚	m3	28.24				
		分部小计							
		新建防水及屋面绿植工程							
5	911002003001	屋面保温隔热层新做	新做100mm厚挤塑聚苯板保温, 粘贴法	m2	564.78				
6	910901007001	屋面找坡层新做	新做找坡层:最薄处30mm厚轻集料混凝土	m3	16.94				
7	910901004001	屋面找平层新做	新做找平层:20厚1:3水泥砂浆找平层	m2	564.78				
8	910902003001	屋面卷材防水层新做	1. 施工部位:辅楼屋面防水 2. 卷材品种、规格、厚度:4mm厚SBS II型改性沥青聚酯-铜胎基防水卷材, SBS II PY-Cu PE PE 4 3. 防水层数:2层 4. 防水层做法:热熔法 5. PE保护膜	m2	249.8				
本页小计									

分部分项工程和单价措施项目清单与计价表

工程名称：装饰装修工程

第 2 页 共 5 页

序号	子目编码	子目名称	子目特征描述	计量单位	工程量	金额(元)			
						综合单价	合价	其中	
								暂估价	规费
9	910902003002	屋面卷材防水层新做	1. 施工部位: 仓库屋面防水 2. 卷材品种、规格、厚度3mm厚SBS II 型改性沥青聚酯胎基防水卷材, SBS II PY PE PE3 3. 防水层数: 2层 4. 防水层做法: 热熔法 5. PE保护膜	m ²	358.26				
10	911201011001	楼地面找平层新做	1. 新做防水保护层: 40mm厚C20细石混凝土保护层	m ²	564.78				
11	050101012001	屋顶花园基底处理	1. 屋顶花园排水板铺设一遍 2. 土工布一遍	m ²	84.61				
12	050101009001	种植土回(换)填	1. 300厚种植土回填	m ³	25.38				
13	050102012001	铺种草皮	1. 草皮种类: 马尼拉草坪 2. 铺种方式: 草卷	m ²	63.2				
14	050102008001	栽植花卉	1. 花卉种类: 牵牛花 2. 株高或蓬径: 株高0.15米 3. 单位面积株数: 50株	m ²	15.52				
15	050102008002	栽植花卉	1. 花卉种类: 金边玉簪 2. 株高或蓬径: 株高0.3米 3. 单位面积株数: 36株	m ²	12.3				
16	050102002002	栽植灌木	1. 种类: 黄杨 2. 根盘直径: 0.1m 3. 冠丛高: 0.6m 4. 蓬径: 0.2m 5. 起挖方式: 普坚土种植裸根灌木	m ²	5.41				
17	050102002003	栽植灌木	1. 种类: 粉色绣球 2. 根盘直径: 0.3m 3. 冠丛高: 0.5m 4. 蓬径: 0.5m 5. 起挖方式: 普坚土种植 土球苗木	株	2				
本页小计									

分部分项工程和单价措施项目清单与计价表

工程名称：装饰装修工程

第 3 页 共 5 页

序号	子目编码	子目名称	子目特征描述	计量单位	工程量	金额(元)			
						综合单价	合价	其中	
								暂估价	规费
18	050102002004	栽植灌木	1. 种类:金叶女贞球 2. 根盘直径:0.4m 3. 冠丛高:1m 4. 蓬径:1m 5. 起挖方式:普竖土种植 土球苗木	株	2				
19	050102002005	栽植灌木	1. 种类:大叶黄杨球 2. 根盘直径:0.4m 3. 冠丛高:1m 4. 蓬径:1m 5. 起挖方式:普竖土种植 土球苗木	株	2				
20	050102001001	栽植乔木	1. 种类:铁树 2. 株高、冠径:高0.4-0.5m 冠径0.5-0.6m 3. 起挖方式:普竖土种植 土球苗木	株	2				
21	050201003001	路牙铺设	钢板路牙 1、两侧3mm厚镀锌钢板+20*20*2方钢龙骨 2、200mm高, 两面刷漆 3、防锈漆底漆一遍, 氟碳漆两遍	m	25.95				
22	050201003002	路牙铺设	钢板路牙 1、两侧3mm厚镀锌钢板+20*20*2方钢龙骨 2、300mm高, 两面刷漆 3、防锈漆底漆一遍, 氟碳漆两遍	m	126.53				
23	050201003003	路牙铺设	钢板路牙 1、两侧3mm厚镀锌钢板+20*20*2方钢龙骨 2、450mm高, 两面刷漆 3、防锈漆底漆一遍, 氟碳漆两遍	m	41.24				
本页小计									

分部分项工程和单价措施项目清单与计价表

工程名称：装饰装修工程

第 4 页 共 5 页

序号	子目编码	子目名称	子目特征描述	计量单位	工程量	金额(元)			
						综合单价	合价	其中	
								暂估价	规费
24	05020100300 4	路牙铺设	钢板路牙 1、两侧3mm厚镀锌钢板+20*20*2方钢龙骨 2、500mm高，两面刷漆 3、防锈漆底漆一遍，氟碳漆两遍	m	21.12				
25	91130300300 1	墙、柱饰面新做	花池围护粘贴 25mm厚防腐木饰面（钢板围挡路牙上），配套刷漆，水性封底漆一遍，醇酸调和漆三遍	m2	12.6				
26	91090201800 1	排水管安装	由花园区引导至屋面排水口	m	80				
27	91090102700 2	其他屋面新做	白色鹅卵石景观区 1、100mm厚	m2	36.96				
28	91120300400 1	塑料楼地面新做	人行步道：锁扣型木塑地板	m2	100.15				
29	91120400500 1	竹、木(复合)地板安装	花池顶面防腐木面层 1、25mm厚防腐木面层 2、型钢龙骨支撑 3、面层刷漆，水性封底漆一遍，醇酸调和漆三遍	m2	5.89				
30	91110401900 1	室外桌椅安装	室外花岗岩矮凳 1、定制弧形20厚灰麻花岗岩面板矮凳 2、单套弧长3.3米，宽0.4米	套	2				
31	91090102700 1	其他屋面新做	仓库屋面人造草皮	m2	333.78				
		分部小计							
		新建外立面装饰							
32	91160400200 1	喷刷涂料新做	原有墙面涂料面层上清理后，弹性平涂外墙涂料	m2	1782.18				
本页小计									

运潮减河便民设施栈道增设项 工程
目

招标工程量清单

招 标 人：北京市北运河管理处 _____
(单位盖章)

造价咨询人： _____
(单位盖章)

年 月 日

封-1

运潮减河便民设施栈道
增设项目 工程

招标工程量清单

招 标 人： 北京市北运河管理处 造 价 咨 询 人： _____
(单位盖章) (单位盖章)

法定代表人
或其授权人： _____ 法定代表人
或其授权人： _____
(签字或盖章) (签字或盖章)

编 制 人： _____ 复 核 人： _____
(造价人员签字盖专用章) (造价工程师签字盖专用章)

编 制 时 间： 日 年 月 复 核 时 间： 年 月 日
扉一1

通燕高速-运潮减河桥下步道 工程
联通项目

招标工程量清单

招 标 人：北京市北运河管理处 _____
(单位盖章)

造价咨询人： _____
(单位盖章)

年 月 日

封-1

堤路路面维修项目 工程

招标工程量清单

招 标 人： _____
(单位盖章)

造价咨询人： _____
(单位盖章)

年 月 日

封一1

堤路路面维修项目 工程

招标工程量清单

招 标 人： _____ 造 价 咨 询 人： _____
(单位盖章) (单位盖章)

法定代表人
或其授权人： _____ 法定代表人
或其授权人： _____
(签字或盖章) (签字或盖章)

编 制 人： _____ 复 核 人： _____
(造价人员签字盖专用章) (造价工程师签字盖专用章)

编 制 时 间： _____ 年 _____ 月 _____ 日 复 核 时 间： _____ 年 _____ 月 _____ 日
廉—1

安全文明施工费明细表

工程名称：堤路路面维修项目

第 1 页 共 1 页

序号	项目编码	子目名称	不含税金额（元）				含税金额（元）	备注
			实际成本（元）	企业管理费（元）	利润（元）	小计（元）		
1		管理目标等级（达标）对应的《图集》标准内项目措施费						
其中	1.1	安全施工费						
	1.2	文明施工费						
	1.3	环境保护费						
	1.4	临时设施费						
	其中	常态化疫情防控措施费						
2		特殊安全文明施工措施费						
其中	2.1	管理目标等级对应的《图集》标准外项目措施费						
	2.2	超过一定规模的危大工程对应的安全文明施工增加措施费						
	2.3	其他特殊安全文明施工措施费						
合计		合计						

注：1. 依据表“4.12总价措施项目报价组成分析表”，在“实际成本”“企业管理费”“利润”填写对应数值。并逐项在表“4.12总价措施项目报价组成分析表”中列明施工方案出处及计算方法。
 2. “管理目标等级（ ）对应的《图集》标准内项目措施费”中“（ ）”填写要求；招标工程量清单和最高投标限价中填写招标人要求的管理目标等级；投标报价中填报的管理目标等级须与投标函中所填报的管理目标等级一致，且不得低于招标人要求的管理目标等级。

北运河左堤路桩号
30+000-32+800修复工程

工程量清单

招 标 人：	_____	工程造价 咨 询 人：	_____
	(单位盖章)		(单位资质专用章)
法定代表人 或其授权人：	_____	法定代表人 或其授权人：	_____
	(签字或盖章)		(签字或盖章)
编 制 人：	_____	复 核 人：	_____
	(造价人员签字盖专用章)		(造价工程师签字盖专用章)
编 制 时 间：	年 月 日	复 核 时 间：	年 月 日

扉一1

分部分项工程和单价措施项目清单与计价表

工程名称：北运河左堤路桩号30+000-32+800修复

第 1 页 共 5 页

序号	子目编码	子目名称	子目特征描述	计量单位	工程量	金额(元)			
						综合单价	合价	其中	
								暂估价	规费
		道路破碎及新建							
		沥青路面							
1	041001001001	拆除旧路结构-沥青路	1. 材质:沥青路面拆除 2. 厚度:36cm厚路面基层, 10cm厚路面面层。 3. 未尽事宜详见设计说明及图纸, 满足设计图纸、招标文件、现行规范、图集、验收等全部要求	m2	4335.35				
2	041001005001	拆除侧、平(缘)石	1. 材质路缘石拆除 2. 花岗岩路缘石500*100*300*mm 3. 未尽事宜详见设计说明及图纸, 满足设计图纸、招标文件、现行规范、图集、验收等全部要求	m	1358				
3	041001008001	拆除混凝土矮墙	1. 机械拆除无筋混凝土 2. 未尽事宜详见设计说明及图纸, 满足设计图纸、招标文件、现行规范、图集、验收等全部要求	m3	14.64				
4	040202001001	路床(槽)整形	1. 路床(槽)整形 2. 路基碾压 3. 未尽事宜详见设计说明及图纸, 满足设计图纸、招标文件、现行规范、图集、验收等全部要求	m2	4335.35				
本页小计									

分部分项工程和单价措施项目清单与计价表

工程名称：北运河左堤路桩号30+000-32+800修复

第 2 页 共 5 页

序号	子目编码	子目名称	子目特征描述	计量单位	工程量	金额(元)			
						综合单价	合价	其中	
								暂估价	规费
5	04020201500 1	新建水泥稳定碎(砾)石层	1. 规格：两层18cm厚水泥稳定碎石层 3. 未尽事宜详见设计说明及图纸，满足设计图纸、招标文件、现行规范、图集、验收等全部要求	m2	4335.35				
6	04020300300 1	PC-2型透层沥青	1. PC-2型透层沥青 1.5L/m ² 2. 未尽事宜详见设计说明及图纸，满足设计图纸、招标文件、现行规范、图集、验收等全部要求	m2	4335.35				
7	04020300400 1	下封层	1. 下封层厚6mm 2. 未尽事宜详见设计说明及图纸，满足设计图纸、招标文件、现行规范、图集、验收等全部要求	m2	4335.35				
8	04020300600 1	沥青混凝土 AC-16	1. AC-16中粒式沥青砼厚60mm 2. 未尽事宜详见设计说明及图纸，满足设计图纸、招标文件、现行规范、图集、验收等全部要求	m2	4335.35				
9	04020300300 2	PC-3型粘层油	1. PC-3型粘层油 0.5L/m ² 2. 未尽事宜详见设计说明及图纸，满足设计图纸、招标文件、现行规范、图集、验收等全部要求	m2	4335.35				
本页小计									

分部分项工程和单价措施项目清单与计价表

工程名称：北运河左堤路桩号30+000-32+800修复

第 3 页 共 5 页

序号	子目编码	子目名称	子目特征描述	计量单位	工程量	金额(元)			
						综合单价	合价	其中	
								暂估价	规费
10	04020300600 2	沥青混凝土 AC-13	1. AC-13细粒式普通沥青砼厚40mm 2. 未尽事宜详见设计说明及图纸, 满足设计图纸、招标文件、现行规范、图集、验收等全部要求	m2	4335.35				
11	04040600400 1	混凝土矮墙	1. 规格尺寸: 高0.6m、厚0.2m、长122m 2. 未尽事宜详见设计说明及图纸, 满足设计图纸、招标文件、现行规范、图集、验收等全部要求	m3	14.64				
12	04030500300 1	混凝土矮墙帽石拆除恢复(利旧)	1. 规格尺寸: 宽0.4m、厚0.1m、长122m、 2. 未尽事宜详见设计说明及图纸, 满足设计图纸、招标文件、现行规范、图集、验收等全部要求	m3	5				
13	04020400400 1	安砌路缘石	1. 规格: 500*100*300mm 2. 未尽事宜详见设计说明及图纸, 满足设计图纸、招标文件、现行规范、图集、验收等全部要求	m	1358				
		分部小计							
		分部小计							
		水簸箕							
本页小计									

分部分项工程和单价措施项目清单与计价表

工程名称：北运河左堤路桩号30+000-32+800修复

第 4 页 共 5 页

序号	子目编码	子目名称	子目特征描述	计量单位	工程量	金额(元)			
						综合单价	合价	其中	
								暂估价	规费
14	04020200900 1	砂砾料	1.人工填充 2.厚度为300mm 3.未尽事宜详见设计说明及图纸,满足设计图纸、招标文件、现行规范、图集、验收等全部要求	m2	424				
15	04030400500 1	预制混凝土砖	1.规格: 500*500*100mm 2.未尽事宜详见设计说明及图纸,满足设计图纸、招标文件、现行规范、图集、验收等全部要求	m3	6.6				
16	04020201000 1	卵石	1.人工填充 2.未尽事宜详见设计说明及图纸,满足设计图纸、招标文件、现行规范、图集、验收等全部要求	m2	33.3				
17	04020102200 1	雨水沟(排水沟)	1.积水一侧设置通长雨水沟 2.尺寸 350*200*150mm 3.未尽事宜详见设计说明及图纸,满足设计图纸、招标文件、现行规范、图集、验收等全部要求	m	503				
18	04010300100 1	回填碎石	1.人工回填 2.未尽事宜详见设计说明及图纸,满足设计图纸、招标文件、现行规范、图集、验收等全部要求	m3	21				
本页小计									

镜河泵站北运河出水口水位计立杆改造修缮工程

招标工程量清单

招 标 人：_____

(单位盖章)

造价咨询人：_____

(单位盖章)

年 月 日

封-1

镜河泵站北运河出水口
水位计立杆改造修缮工程

招标工程量清单

招 标 人： _____ 造 价 咨 询 人： _____
(单位盖章) (单位盖章)

法定代表人
或其授权人： _____ 法定代表人
或其授权人： _____
(签字或盖章) (签字或盖章)

编 制 人： _____ 复 核 人： _____
(造价人员签字盖专用章) (造价工程师签字盖专用章)

编 制 时 间： _____ 年 _____ 月 _____ 日 复 核 时 间： _____ 年 _____ 月 _____ 日
廉—1

安全文明施工费明细表

工程名称：镜河泵站北运河出水口水位计立杆改造修缮

第 1 页 共 1 页

序号	项目编码	子目名称	不含税金额（元）				含税金额（元）	备注
			实际成本（元）	企业管理费（元）	利润（元）	小计（元）		
1		管理目标等级（达标）对应的《图集》标准内项目措施费						
其中	1.1	安全施工费						
	1.2	文明施工费						
	1.3	环境保护费						
	1.4	临时设施费						
	其中	常态化疫情防控措施费						
2		特殊安全文明施工措施费						
其中	2.1	管理目标等级对应的《图集》标准外项目措施费						
	2.2	超过一定规模的危大工程对应的安全文明施工增加措施费						
	2.3	其他特殊安全文明施工措施费						
合计		合计						

注：1. 依据表“4.12总价措施项目报价组成分析表”，在“实际成本”“企业管理费”“利润”填写对应数值。并逐项在表“4.12总价措施项目报价组成分析表”中列明施工方案出处及计算方法。
 2. “管理目标等级（ ）对应的《图集》标准内项目措施费”中“（ ）”填写要求；招标工程量清单和最高投标限价中填写招标人要求的管理目标等级；投标报价中填报的管理目标等级须与投标函中所填报的管理目标等级一致，且不得低于招标人要求的管理目标等级。

镜河泵站北运河出水口水位计
立杆改造修缮 工程

招标工程量清单

招 标 人： _____
(单位盖章)

造价咨询人： _____
(单位盖章)

年 月 日

封-1

胥各庄闸门槽改造及测压管修 工程
复

招标工程量清单

招 标 人： _____
(单位盖章)

造价咨询人： _____
(单位盖章)

年 月 日

封-1

胥各庄闸门槽改造及测
压管修复工程

招标工程量清单

招 标 人： _____
(单位盖章)

造 价 咨 询 人： _____
(单位盖章)

法定 代 表 人
或 其 授 权 人： _____
(签字或盖章)

法定 代 表 人
或 其 授 权 人： _____
(签字或盖章)

编 制 人： _____
(造价人员签字盖专用章)

复 核 人： _____
(造价工程师签字盖专用章)

编 制 时 间： _____ 年 _____ 月 _____ 日

复 核 时 间： _____ 年 _____ 月 _____ 日

扉一1

安全文明施工费明细表

工程名称：晋各庄闸门槽改造及测压管修复

第 1 页 共 1 页

序号	项目编码	子目名称	不含税金额（元）				含税金额（元）	备注
			实际成本（元）	企业管理费（元）	利润（元）	小计（元）		
1		管理目标等级（达标）对应的《图集》标准内项目措施费						
其中	1.1	安全施工费						
	1.2	文明施工费						
	1.3	环境保护费						
	1.4	临时设施费						
	其中	常态化疫情防控措施费						
2		特殊安全文明施工措施费						
其中	2.1	管理目标等级对应的《图集》标准外项目措施费						
	2.2	超过一定规模的危大工程对应的安全文明施工增加措施费						
	2.3	其他特殊安全文明施工措施费						
合计		合计						

注：1. 依据表“4.12总价措施项目报价组成分析表”，在“实际成本”“企业管理费”“利润”填写对应数值，并逐项在表“4.12总价措施项目报价组成分析表”中列明施工方案出处及计算方法。
 2. “管理目标等级（ ）对应的《图集》标准内项目措施费”中“（ ）”填写要求：招标工程量清单和最高投标限价中填写招标人要求的管理目标等级；投标报价中填报的管理目标等级须与投标函中所填报的管理目标等级一致，且不得低于招标人要求的管理目标等级。

胥各庄闸门槽改造工程 工程

招标工程量清单

招 标 人： _____
(单位盖章)

造价咨询人： _____
(单位盖章)

年 月 日

封-1

胥各庄闸门槽改造工程 工程

工程量清单

招 标 人：

(单位盖章)

工程造价
咨 询 人：

(单位盖章)

法定代表人
或其授权人：

(签字或盖章)

法定代表人
或其授权人：

(签字或盖章)

编 制 人：

(造价人员签字盖专用章)

复 核 人：

(造价工程师签字盖专用章)

编 制 时 间：

年 月 日

复 核 时 间：

年 月 日

扉—1

检修叠梁库承重盖板安装工程 工程

招标工程量清单

招 标 人： _____
(单位盖章)

造价咨询人： _____
(单位盖章)

年 月 日

封-1

检修叠梁库承重盖板安
装工程 工程

招标工程量清单

招 标 人： _____
(单位盖章)

造 价 咨 询 人： _____
(单位盖章)

法定 代 表 人
或 其 授 权 人： _____
(签字或盖章)

法定 代 表 人
或 其 授 权 人： _____
(签字或盖章)

编 制 人： _____
(造价人员签字盖专用章)

复 核 人： _____
(造价工程师签字盖专用章)

编 制 时 间： _____ 年 _____ 月 _____ 日

复 核 时 间： _____ 年 _____ 月 _____ 日

扉一1

安全文明施工费明细表

工程名称：检修叠梁库承重盖板安装工程

第 1 页 共 1 页

序号	项目编码	子目名称	不含税金额（元）				含税金额（元）	备注
			实际成本（元）	企业管理费（元）	利润（元）	小计（元）		
1		管理目标等级（达标）对应的《图集》标准内项目措施费						
其中	1.1	安全施工费						
	1.2	文明施工费						
	1.3	环境保护费						
	1.4	临时设施费						
	其中	常态化疫情防控措施费						
2		特殊安全文明施工措施费						
其中	2.1	管理目标等级对应的《图集》标准外项目措施费						
	2.2	超过一定规模的危大工程对应的安全文明施工增加措施费						
	2.3	其他特殊安全文明施工措施费						
合计		合计						

注：1. 依据表“4.12总价措施项目报价组成分析表”，在“实际成本”“企业管理费”“利润”填写对应数值，并逐项在表“4.12总价措施项目报价组成分析表”中列明施工方案出处及计算方法。
 2. “管理目标等级（ ）对应的《图集》标准内项目措施费”中“（ ）”填写要求：招标工程量清单和最高投标限价中填写招标人要求的管理目标等级；投标报价中填报的管理目标等级须与投标函中所填报的管理目标等级一致，且不得低于招标人要求的管理目标等级。

检修叠梁库承重盖板安装工程 工程

招标工程量清单

招 标 人： _____
(单位盖章)

造价咨询人： _____
(单位盖章)

年 月 日

封-1

